

དབང་རྩེ་ཚན་རིག་གི་སྐྱོན་འགྲོའི་སློབ་དེབ་དང་པོ།

ཨ་མོ་འུ་འུ་ལྷི་ཚན་རིག་ལས་ཁུངས།

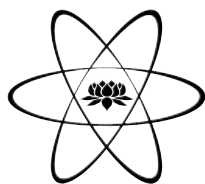

འདུ་ཤེས་དང་མཐོང་ཚོད།



EMORY
UNIVERSITY



LIBRARY
of Tibetan Works & Archives

ཨ་མོ་འུ་ལྷི་ཚན་རིག་ལས་ཁུངས་ཀྱི་དཔེ་མཛོད་ཁང་གི་སྐྱོན་འགྲོའི་སློབ་དེབ་དང་པོ།



ETSI Neuroscience Primer I
Perception & Vision

Written and organized by **Dr. Arri Eisen**

Translated by **Geshe Dadul Namgyal**

Emory - Tibet Science Initiative
SCIENCE PRIMERS



དབང་ཚའི་ཚན་རིག་གི་སློན་འགྲོའི་སློབ་དེབ་དང་པོ།
འདྲེ་གེ་ས་དང་མཐོང་ཚོར།

སློབ་དཔོན་ཨ་ཏི་ཨཡི་རྗེ་གྲིས་བརྩམས།
དགེ་བཤེས་དག་འདུལ་རྣམ་རྒྱལ་གྲིས་བསྐྱུང།

ཨེ་ཨེ་ཏི་དང་པོ་ད་གྲི་ཚན་རིག་ལས་ཏི་ཨ།

ཚན་རིག་གི་སློན་འགྲོའི་སློབ་དེབ།

ཀུན་གྱི་དང་ལོགས་གསོལ།

Foreword and
acknowledgements



THE DALAI LAMA

FOREWORD

Despite their obvious differences, science and Buddhism share several key features in common. Both are committed to empirical observation, the testing of hypotheses, avoiding blind adherence to dogma, and cultivating a spirit of openness and exploration. Most importantly, Buddhism and science share as a fundamental aim the contribution they can make to humanity's well-being. While science has developed a deep and sophisticated understanding of the material world, the Buddhist tradition has evolved a profound understanding of the inner world of the mind and emotions and ways to transform them. I have no doubt that improving collaboration, dialogue and shared research between these two traditions will help to foster a more enlightened, compassionate, and peaceful world.

I have long supported the introduction of a comprehensive science education into the curriculum of the traditional Tibetan monastic educational system. When I first heard that Emory University proposed to develop and implement such a science education program for Tibetan monks and nuns in collaboration with the Library of Tibetan Works and Archives, I thought it would take many years. When I visited Emory University in October 2007, I was genuinely surprised to be presented with the first edition of a science textbook for Tibetan monks and nuns, the result of more than a year's work by a team of dedicated scientists and translators at Emory.

By extending the opportunities for genuine dialogue between science and spirituality, and by training individuals well versed in both scientific and Buddhist traditions, the Emory-Tibet Science Initiative has the potential to be of great meaning and significance to the world at large. Once more, the creation of this primer series, presented in both Tibetan and English, is a clear tribute to the commitment and dedication of all those involved in this project. With the preparation having been done with such care, I am confident that the long-term prospects for this project are bright.

I congratulate my friend Dr. James Wagner, President of Emory University, the science faculty and translators of the Emory-Tibet Science Initiative, and everyone who has lent their support to this project for achieving so much in such a short time and offer you all my sincere thanks.

4 October 2010



EMORY

Office of the President

Education is one of the most potent tools we have for ensuring a better world for ourselves and for generations to come. To be truly effective, however, education must be used responsibly and in service to others. This ideal of an education that molds character as well as intellect is the vision on which Emory University was founded, and the challenges of our time show that the need for such education is as great as ever.

This vision is one that His Holiness the Dalai Lama shares deeply, and it is the reason for the close relationship that has emerged between His Holiness and Emory over the past two decades. On October 22, 2007, it was my pleasure and privilege to welcome His Holiness to Emory to be installed as Presidential Distinguished Professor and to join our community as a most distinguished member of our faculty.

The interdisciplinary and international nature of the Emory-Tibet Science Initiative, the most recent and ambitious project of the Emory-Tibet Partnership, is an example of Emory University's commitment to courageous leadership for positive transformation in the world. This far-reaching initiative seeks to effect a quiet revolution in education. By introducing comprehensive science instruction into the Tibetan monastic curriculum, it will lay a solid foundation for integrating insights of the Tibetan tradition with modern science and modern teaching, through genuine collaboration and mutual respect. The result, we trust, will be a more robust education of both heart and mind and a better life for coming generations.

The Emory-Tibet Partnership was established at Emory in 1998 to bring together the western and Tibetan traditions of knowledge for their cross-fertilization and the discovery of new knowledge for the benefit of humanity. This primer and its three companion primers are splendid examples of what can be accomplished by the interface of these two rich traditions. We at Emory University remain deeply committed to the Emory-Tibet Science Initiative and to our collaboration with His Holiness and Tibetan institutions of higher learning.

To the monastic students who will benefit from these books, I wish you great success in your studies and future endeavors.

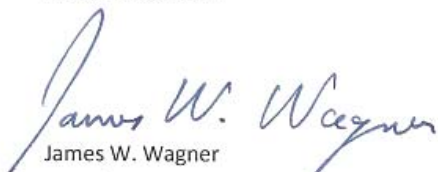
James W. Wagner
President

Emory University
Atlanta, Georgia 30322
An equal opportunity, affirmative action university



ཤེས་ཡོན་ནི་དེ་ཚོ་དང་ཉིད་དང་རྗེས་རབས་པ་དག་ལ་འཚོ་གནས་ཀྱི་ཁོར་ཕྱག་ལེགས་པོ་ཞིག་བསྐྱེད་པར་ཁག་ཐེག་བྱེད་པའི་ལག་ཆ་གསལ་ཆེ་ཤོས་གསལ་ཤིག་ཡིན། དེ་ལྟར་འདྲ། ཤེས་ཡོན་དེ་ཉིད་དོན་དམ་པའི་རྒྱས་ལྡན་ཞིག་ཏུ་བསྐྱེད་པ་ལ་དེ་ཉིད་འགན་འཁུར་གྱི་བསམ་བསམ་ཟིན་ཞིང་གཞན་པན་གྱི་ཆེད་དུ་བཀོལ་དགོས་པ་ཡིན། ཀྱན་སྐྱོད་དང་རིག་སྐྱོབས་གཉིས་ཀ་ལེགས་པར་སྦྱོར་བའི་ཕུལ་བྱུང་གི་ཤེས་ཡོན་དེ་འདྲ་ཞིག་སྤེལ་རྒྱ་ནི་ཨེ་མོ་རེ་གཙུག་ལག་སློབ་གཉེར་ཁང་འདི་བརྟུགས་པའི་ཕྱགས་བསམ་ཡིན་ལ། དེ་ཚོའི་ད་ལྟོ་དུས་འཚོ་གནས་དེ་ལྟོ་ཤེས་ཡོན་གྱི་རྣམ་པ་དེ་ནི་དུས་ཀྱན་ཏུ་དགོས་མཁོ་ཆེན་པོ་ཞིག་ཡིན་པ་སྟོན་བཞིན་ཡོད།

འདི་ནི་འཕྲིན་ལྷོ་ལོ་ལོ་ས་ཏུ་འདི་སྐབས་མཚོགས་གིས་ཀྱང་གཅིག་ས་སུ་བརྒྱུད་པའི་ཕྱགས་བསམ་ཞིག་ཡིན་ལ། འདས་པའི་བགྲངས་བྱ་བརྟུགས་གཉིས་ལྷག་གི་རིང་ལ་འགོང་ས་མཚོགས་དང་ཨེ་མོ་རེ་གཉིས་དབང་འབྲེལ་བ་ཟེན་པོ་ཞིག་བྱུང་བའི་རྒྱ་མཚན་ལང་འདི་ཉིད་ཡིན། སྤྱི་ལོ་ ༢༠༠༧ ལོའི་ཟླ་ ༡༠ ཚེས་ ༢༢ ཉིན་འགོང་ས་མཚོགས་ཨེ་མོ་རེ་ལྷན་འབྲེལ་གཙུག་ལག་སློབ་དཔོན་ཆེན་མོར་མངའ་གསོལ་དང་། དེ་ཚོའི་ཚོགས་སྡེ་འདིའི་ཆེས་ལྷན་དུ་འབྲེལ་ས་པའི་སློབ་དཔོན་དུ་བརྟུགས་པར་ལེགས་པས་ལྷན་ལུ་ལུ་བ་བྱུང་བའི་བདག་གི་སྐོར་སྐྱོད་དང་བསོད་ནམས་ཡིན།

ཨེ་མོ་རེ་དང་ཐོད་གྱི་མཐུན་ཚོགས་ཀྱི་ཆེས་གསལ་པ་དང་ཆེས་མངོན་འདོད་ཆེ་བའི་ལས་རིམ་སྟེ། ཨེ་མོ་རེ་དང་ཐོད་གྱི་ཆེན་རིག་ལས་རིམ་འདིའི་རིག་གཞུང་ལྷན་མང་དང་རྒྱལ་སྤྱིའི་རང་བཞིན་གྱི་རྣམ་པ་འདི་ནི་འཛམ་གླིང་འདི་ཉིད་ལེགས་ཕྱོགས་སུ་ཁ་ལོ་བསྐྱར་བར་སྤྱིང་སྤྱོད་ཆེན་པོས་སྟེ་ཁྱེད་ཀྱི་ཨེ་མོ་རེ་གཙུག་ལག་སློབ་གཉེར་ཁང་གི་ཆེད་ལེགས་མཚོན་པའི་དཔེ་མཚོན་ཞིག་ཡིན། ཕྱགས་རྒྱུད་རིང་པོའི་ལས་རིམ་འདིས་ཤེས་ཡོན་གྱི་ལོ་རྒྱུས་ཁྱོད་དུ་གསལ་པར་བརྗེ་འཛམ་པོ་ཞིག་བསྐྱེད་པར་སྟེ་གིན་ཡོད། ཐོད་གྱི་དགོན་སྡེའི་སློབ་གསོའི་ཁྱོད་དུ་ཆེན་རིག་གི་སློབ་ཆེན་ཆ་ཆར་བཞིག་དོ་སྦྱོང་བྱེད་པ་འདོད། དོན་དམ་པའི་མཉམ་ལས་དང་མཉམ་ཚུན་བརྩེ་བཀུར་བྱེད་པ་བརྒྱུད། དེར་རབས་ཆེན་རིག་དང་དེར་རབས་སློབ་ཁྱེད་ཐབས་ལམ་གཉིས་པོད་ཀྱི་སློབ་རྒྱུན་རིག་གནས་ཀྱི་ལེགས་བྱུང་དག་དང་འགལ་མེད་ཕྱོགས་སུ་འཁྲུང་བར་རྒྱུད་པོ་ཞིག་འདིར་ལེས་ཤིང་། འདིའི་མཚུགས་ལྷན་གྱི་ལས་པོ་ཆེད་དང་རྣམ་དཔྱད་ཀྱི་གཉིས་ཀ་ལྗང་བས་ཀྱང་ལེགས་པར་སྦྱོར་བའི་སློབ་གསོ་ཞིག་བཀོད་སྤྱོད་འཛོལ་རྒྱ་དང་། འབྲུང་འབྲུང་མི་རབས་དག་གི་འཚོ་བ་ཇི་ལེགས་སུ་འབྱུང་རྒྱ་ཡིན་པར་དེ་ཚོས་ཡིད་ཆེས་བྱེད་ཆོག།

ཨེ་མོ་རེ་དང་ཐོད་གྱི་མཐུན་ཚོགས་འདི་ནི་འཕྲོ་བ་མིའི་མན་ཐབས་ཀྱི་ཆེད་དུ་རྒྱལ་ཕྱོགས་དང་ཐོད་གྱི་སློབ་རྒྱུན་ཤེས་བྱ་གཉིས་གཞི་གཅིག་ཏུ་འཛོལ་ས་ནས་པན་ལན་ལེགས་ཆ་སྤེལ་རིམ་དང་གོ་རྟོགས་གསལ་སྤེལ་བྱེད་པའི་ཆེད་སྤྱི་ལོ་ ༡༩༩༡ ལོར་ཨེ་མོ་རེ་དང་ཐོད་བརྟུགས་ཤིང་། སྤྱི་ལོ་འདི་སློབ་དཔེ་འདི་དང་གཞན་གསལ་པོ་དེ་ནི་སློབ་རྒྱུན་ཐབས་མོ་འདི་གཉིས་འབྲེལ་འབྲེས་བྱས་ན་ཅི་ཞིག་མངོན་འབྱུང་ལུ་ལུ་མིན་གྱི་དཔེར་མཚོན་སུལ་བྱུང་ཞིག་ཤིང་། དེ་ཚོ་ཨེ་མོ་རེ་དང་ཐོད་ཀྱི་ཆེན་རིག་ལས་རིམ་འདི་དང་། འགོང་ས་མཚོགས་དང་ཐོད་གྱི་མཚོ་རིམ་སློབ་གཉེར་ཁང་དག་དང་མཉམ་འབྲེལ་གྱི་ལས་གཞི་ཁག་ལ་ཆེད་ལེགས་པར་བརྟུགས་པར་ལེགས་པས་ཡིན།

སློབ་དཔེ་འདི་དག་དངོས་སུ་བེད་སྤྱོད་བྱེད་མཁན་གྱི་དགོན་སྡེའི་སློབ་ཕྱག་དག་ལ་ངས་གོ་སྐྱབས་འདི་བརྒྱུད་ཁྱེད་ཅག་གི་འབྲུང་འབྲུང་གི་སློབ་གཉེར་ལ་བྱུང་འབྲེས་གཞུང་ཏུ་མ་ཞེད་བྱ་བ་ལས་སྤྱོད་ཡོད་པའི་སློབ་འདུན་ལྷན་ལ་ཡིན།

ཆེས་མེ་ཆེག་ནང།
གཙོ་འབྲིན།

ACKNOWLEDGEMENTS

The Robert A. Paul Emory-Tibet Science Initiative (ETSI) owes its existence to the far-reaching vision of His Holiness the Dalai Lama, who has not only provided constant guidance and support, but who has also provided financial support by providing \$100,000 towards the program's endowment. It also owes its existence to the generous support of Dr. James W. Wagner, President of Emory University, who made available key funding through Emory's Strategic Initiative funds and his personal discretionary fund.

The Emory-Tibet Partnership (ETP) was established in 1998 in the presence of His Holiness the Dalai Lama through the collaborative vision and work of Dr. Robert Paul and Geshe Lobsang Tenzin Negi. ETSI is the most ambitious project to grow out of the Emory-Tibet Partnership, and in 2010 ETSI was renamed the Robert A. Paul Emory-Tibet Science Initiative in honor of Dr. Paul's visionary leadership and guidance. We express our heartfelt thanks to both these individuals for helping to establish the many programs of the Emory-Tibet Partnership, including ETSI.

We gratefully acknowledge Geshe Lhakdor, Director of the Library of Tibetan Works and Archives, Dharamsala, India, and Dr. Preetha Ram, Associate Dean of Science Education at Emory University, both of whose leadership has been invaluable to the establishment and development of this initiative.

The project would also not have been possible without the support of Dr. Gary Hauk, Vice President and Deputy to the President at Emory University, who has guided ETP for several years and continues to be one of ETSI's strongest supporters.

We thank also the ETSI science faculty, who have worked tirelessly to develop the science textbooks who have and traveled to India each summer to teach the science intensives, and the ETSI science translators who have given of their skills and time to contribute an entirely new scientific vocabulary to the Tibetan literary tradition and lexicon.

We also thank the hard-working staff of the Emory-Tibet Partnership, who have labored far beyond the call of duty, showing time and again that their efforts are not only work, but also an act of love.

We thank all those who have contributed the financial support needed to operate ETSI and ensure its long-term sustainability. We are extremely indebted to Joni Winston for her long-term generous support to ETSI. Funding for ETSI has also come from Emory University and Emory College, including the Science and Society Program and the Neuroscience and Behavioral Biology program.

Generous support has also come from:

- Judith McBean and Judith McBean Foundation
- The McBean Family Foundation
- Diana Rose and Lostand Foundation
- The Joni Winston Fund
- The Buddhist Learning Center, New Jersey
- Drepung Loseling Monastery, Inc., Atlanta, Georgia

We also thank the Advisory Board of the Emory-Tibet Science Initiative for their guidance and advice:

- Sogyal Rinpoche, Rigpa International and the Tenzin Gyatso Institute
- Dr. Gary Hauk, Vice President and Deputy to the President, Emory University
- Geshe Lhakdor, Director, Library of Tibetan Works and Archives
- Dr. Alan Wallace, President, Santa Barbara Institute
- Dr. Preetha Ram, Associate Dean for Pre-Health and Science Education, Emory University
- Dr. Robert A. Paul, Charles Howard Candler Professor of Anthropology and Interdisciplinary Studies, Emory University
- Geshe Lobsang Tenzin Negi, Director of Emory-Tibet Partnership, Emory University
- Geshe Thupten Jinpa, Principal English Language Translator for H.H. the Dalai Lama and President, Institute of Tibetan Classics

Lastly we thank the highly dedicated monastic students of the Emory-Tibet Science Initiative, who are not only beneficiaries, but also essential collaborators in the success of this program. May the knowledge that they gain through this program and these materials benefit them greatly, and through them, all of humankind.

SUPPORT AND INSPIRATION

This primer was written by Arri Eisen, and edited by Wendy Hasenkamp and Carol Worthman, based on curricular materials developed by a group of Emory professors along with Emory and Georgia Institute of Technology graduate students and post-doctoral fellows. Carol Worthman led this group, which also included Charles Raison, James Rilling, Michael Kuhar, Dieter Jaeger, Paul Plotsky, Gillian Hue, Gaelle Desbordes, Wendy Hasenkamp, Leah Roesch, Amanda Freeman and Nicole Taylor. Paul Lennard contributed leadership in initiation of the program, which also benefited from materials contributed by Larry Barsalou, Todd Preuss, and Hilary Rodman. They are responsible for many of the ideas and much of the text as they are elaborated in this primer. Many thoughts were also drawn from *Essentials of Neuroscience and Behavior* (by Kandel, Schwartz, and Jessell; Appleton and Lange, 1995). Our discussion of nervous system evolution was based on an article from the University of Illinois, Champaign-Urbana (<http://faculty.ed.uiuc.edu/g-cziko/wm/05.html#Heading2>). “Parallel processing strategies of the primate visual system” by Nassi and Callaway (*Nature Reviews Neuroscience*, p. 360, Vol. 10, 2009) was helpful in developing the discussion on vision processing.

Geshe Dadul Namgyal translated this primer, and Tsondue Samphel led the translation of all Year 1 course materials. They and the translators of our teaching in Dharamsala that led to this primer have not simply translated words but have transformed difficult concepts from one culture to another and have taught us professors much more than we could have imagined. These translators include Tenzin Sonam, Sangey Tashi (Gomar), Karma Thupten, Tenzin Paldon, and Nyima Gyaltzen.

Ajay Pillariseti was vital in support of the teaching of the material and played a key role in editing this volume and identifying and developing complementary materials included. Jim Wynn is the glue that holds it all together.

The spiritual leaders and guiding lights of the Emory-Tibet Science Initiative are Geshe Lhakdor and Geshe Lobsang Negi. The seed and inspiration is His Holiness the 14th Dalai Lama of Tibet.

The Emory-Tibet Science Initiative Neuroscience Team
Emory University
2012

ཐོག་མའི་སྐུལ་སྐྱོད་དང་རྒྱབ་སྐྱོར།

དབང་ཚ་ཚན་རིག་གི་སློབ་འགྲུལ་སློབ་དེབ་འདི་འབྲི་མཁན་སློབ་དཔོན་ཨ་རི་ཨའི་ཚོན་ཡིན་པ་དང་། མེན་ཏེ་ཉེ་མེན་གཞི་བཟང་དང་ཁེ་རོ་ལོ་མོ་མེན་གཉིས་ཀྱིས་དེར་ཚོམ་སྒྲིག་རམ་འདེགས་གནང་ཡོད། སློབ་དེབ་འདིའི་ནང་དོན་བརྗོད་བྱ་རྒྱུ་མཁས་ཨེ་ཤི་འེ་སློབ་དཔོན་ཚེན་མོ་ལག་ཅིག་དང་། ཨེ་མོ་རི་གཙུག་ལག་སློབ་གཉེར་ཁང་དང་ཚོར་ཇི་ཡ་འཕུལ་ཚུལ་སློབ་གཉེར་ཁང་གཉིས་ཀྱི་སློབ་ཕྲུག་རྒྱན་གཞོན་ལག་ཅིག་བཅས་ནས་མཉམ་ཁུབ་ཀྱིས་བསྐྱེད་པའི་བསྐྱབ་གཞིའི་རྒྱ་ཆ་གཞི་ལ་བཞག་ནས་བསྒྲིགས་པ་ཞིག་རེད། ལྷན་ཚོགས་དེའི་འགོ་ཁྲིད་ཁེ་རོ་ལོ་མོ་མེན་ཡིན་ཞིང་། དེའི་ཚོགས་མིའི་ཁོངས་སུ་ཆར་ལེམ་རེ་ཚོན་དང་། དེམ་སེ་རི་ཡིངག་མའི་ལམ་ཀྱ་ཏར། ཏེ་ཏར་ཡི་ལྷར། སོལ་ཕུ་ལོ་ཏེ་སི་གི། ཇི་ལི་ཨན་ཉི་ལུ། ལྷའི་ལེ་ཏེ་སློར། མེན་ཏེ་ཉེ་མེན་གཞི་བཟང་། ལི་ཡ་རོ་ཤ། ཨ་མེན་རྩ་མི་མེན། བྱི་ཀོ་ལ་ཏེ་ལོར་བཅས་ཡོད། འགོ་སྟོན་དུ་སོལ་ལི་ནཱ་ཏེ་གིས་ལས་འཆར་འདིའི་འགོ་འཁྲིད་གནང་ཚུངས་ཡོད། གཞན་ཡང་ལེ་རི་སྐར་སོ་ལུ་དང་། ཏེ་ཏར་ཕུ་ཏུ་སི་དང་། ཉེ་ལེ་རི་རོ་ཏེ་མེན་བཅས་ནས་སོན་པའི་རྒྱ་ཆ་ལས་ཀྱང་ལས་འཆར་འདིར་ཕན་ཐོགས་བྱུང་ཡོད་པ་ནི། དཔེར་ན། སློབ་དེབ་འདིའི་ནང་སློབ་བཤད་བྱས་པའི་རིག་པ་དང་བརྗོད་པ་མང་དག་ཅིག་ལ་ཁོང་རྣམས་པས་དངོས་སུ་འགན་ཁུར་སྐྱབ་སྐྱོར་ཡོད། གཞན་ཡང་འདིའི་ནང་གི་རིག་པ་མང་པོ་ཞིག་དབང་ཚ་ཚན་རིག་དང་གཤམ་སྟོན་གྱི་སྤྱི་དོན་ཞེས་(ཁེན་ཏེ་ལ་དང་། ལུ་མར་ཏ་ར། ཇི་སེལ་གསུམ་གྱིས་བཅམས་ཤིང་། ཨེ་པལ་ཏེན་དང་ལང་ཏེའི་པར་ཁང་ནས་ཕྱི་ལོ་ ༡༩༩༥ པར་སྐྱབ་ལུས།)པའི་སྟོག་དེབ་ལས་སྐྱབ་ལ། སློབ་དེབ་འདིར་གསལ་བའི་དབང་ཚ་མ་ལག་གི་འཕེལ་འགྲུར་སྐོར་གྱི་འགྲེལ་བརྗོད་རྣམས་ཤེས་མེན་ཨར་སྤེན་ན་ཏེན་གཞི་བཟང་པའི་ཨེ་ལི་ལོ་ལོ་གཙུག་ལག་སློབ་གཉེར་ཁང་གིས་གཤམ་གསལ་བྱ་རྒྱུ་(http://faculty.ed.uiuc.edu/g-cziko/wm/05.html#Heading2)ཐོག་འགྲེམས་སྟེལ་ལུས་པའི་འབྲི་ཚོམ་ཞིག་གཞི་ལ་བཞག་ནས་བྲིས་པ་ཡིན། མཐོང་ཚོར་མ་ལག་གི་བྱེད་རིམ་སྐོར་འགྲེལ་བཤད་བྱེད་སྐབས་(༢༠༠༩ ལོར་པར་སྐྱབ་ལུས་པ་དབང་ཚ་ཚན་རིག་དང་འབྲེལ་བའི་རང་བྱུང་ཁམས་ཀྱི་བསྐྱར་ཞིབ་ཅེས་པའི་བརྗོད་དེབ་འདོན་ཐེངས་བཅུ་པའི་ཤོག་གངས་༢༩༠ པར་གསལ་བའི་)ན་སེ་དང་གོ་ལ་སྟེ་གཉིས་ཀྱིས་བྲིས་པའི་“སློབ་ལུ་སྟེའི་སྟོག་ཆགས་ཀྱི་མཐོང་ཚོར་མ་ལག་ཁོད་མཉམ་ལས་བྱེད་རིམ་གྱི་ཏུས་ཚུལ་”ཞེས་པའི་འབྲི་ཚོམ་ལས་རམ་འདེགས་སྐྱབ་སྐྱོར།

སློབ་དེབ་འདིའི་ཡིག་སྐྱར་བ་དགེ་བཤེས་དག་འདུལ་རྣམས་རྒྱལ་ཡོད་པ་དང་། དེ་བཞིན་དུ་བརྗོད་འགྲེལ་བསམ་འཕེལ་གྱིས་ལོ་རིམ་དང་པོའི་དབང་ཚ་ཚན་རིག་གི་སློབ་ཚན་ཡོངས་རྒྱུས་ཀྱི་ཡིག་སྐྱར་བྱ་བའི་འགོ་འཁྲིད་བྱས་ཡོད། ཁོང་གཉིས་དང་རྩ་སར་བསྐྱབ་སྐྱོར་པའི་ཚན་རིག་འཛིན་གྲུའི་ནང་སྐྱབ་སྐྱོར་ལུ་མཁན་རྣམས་ཀྱིས་སྐྱབ་སྐྱོར་ཅམ་བྱས་པ་ལྟ་བུ་མིན་པར། འབྲེལ་ཡོད་རྣམས་གཞན་དཀའ་མོ་རྣམས་རིག་གཞུང་གཅིག་ནས་གཞན་དུ་སེལ་ལེན་འཆམ་སྒྲིག་གུང་བྱས་ཡོད་ཅིང་། དེ་ལས་ལེན་སློབ་དཔོན་རྣམས་ལ་འདོད་ཐོག་མའི་རེ་བ་ལས་བཀལ་བའི་སློབ་ལུ་འབྲེལ་བའི་མོ་མོ་ལོ་ལོ་སྐྱབ་སྐྱོར་པའི་ཁོངས་སུ་བསྐྱབ་སྐྱོར་འཛིན་བསྐྱོད་ནམས། མོད་མར་སངས་རྒྱས་བཀྲིས། ཀམ་མུབ་བསྐྱབ་སྐྱོར་འཛིན་དཔལ་སྐྱོན། ཉེ་མེན་གྲུབ་བཅས་ཀྱང་ཡོད།

སློབ་དེབ་འདིའི་ཚོམ་སྒྲིག་བྱ་བ་དང་། འདིའི་ནང་གི་ལུ་འདེབས་དཔེ་རིས་དང་ཆ་འཕྲིན་འདེམས་སྒྲིག་གི་བྱ་བ་བཅས་པར་སྐྱབ་སྐྱོར་ཨ་ཇིའི་ཕི་ལ་རི་སེཏ་ཏེ་ནས་གལ་འགངས་ཆེ་བའི་ཆ་ཤས་སྐྱབ་སྐྱོར་ཡོད། ལས་འཆར་འདིར་འབྲེལ་ཡོད་ཀུན་དང་ཕན་ཚུན་འབྲེལ་མཐུན་གྱི་ལས་ལུ་བསྐྱབ་སྐྱོར་ཞུ་ཞབས་ཇི་མ་མེན་རེད།

ཨེ་མོ་རི་དང་པོད་ཀྱི་ཚན་རིག་ལས་འཆར་འདིའི་ཐོག་མའི་ས་བོན་དང་བར་དུ་སྐུལ་ཕྱགས་ཀྱི་ཚ་བ་ཉག་གཅིག་ཕུ་དེ་ནི་བོད་གངས་ཅན་རྫོངས་ཀྱི་ཡལོང་ས་ཏུ་ལའི་སྐ་མ་སྐྱེད་བཅུ་བཞི་བཞེན་པ་ཆེན་པོ་མཚོག་ཡིན་ལ། ལས་འཆར་འདིའི་ཚོས་རྒྱགས་ཀྱི་ལམ་སྟོན་པ་དང་ལམ་ཕུ་གསལ་བའི་སློབ་མེ་ནི་དགེ་བཤེས་ལྷག་རྗེར་ལགས་དང་དགེ་བཤེས་སློབ་བཟུང་བསྐྱབ་སྐྱོར་འཛིན་ལགས་རྣམས་ཀྱི་རེད།

ཨེ་མོ་རི་དང་པོད་ཀྱི་ཚན་རིག་ལས་རིམ་གྱི་དབང་ཚ་ཚན་རིག་སྟེ་ཚན་ནས།
 ཨེ་མོ་རི་གཙུག་ལག་སློབ་གཉེར་ཁང་།
 ཕྱི་ལོ་ ༢༠༡༡ ལ།

HOW DO WE SEE WHAT WE SEE?

Look at the pictures of His Holiness the Dalai Lama. What do you feel when you look at these images? In what ways do you feel differently looking at such images of His Holiness versus looking at similar images of someone else? What happens when you look at these images, that is, how are you able to see them? How does what you see translate into feelings?

These are important biological questions. And you don't have to think for too long to realize that the answers to these questions and how one tries to answer them have implications well beyond biology. For example, there are implications for how we interpret things (in fact, in most languages, including both English and Tibetan, 'to see' (mthong) means both to see with our eyes and to see with our minds' eyes); two different people certainly see things differently in their minds, but do they also see things differently with their eyes? Are the two phenomena—seeing with your eyes and seeing with your mind—separable?

In the last forty years in the West, questions like these, while still discussed in the field of philosophy, have also come under the umbrella of the relatively new field called neuroscience. As we will see, neuroscience—the study of how organisms behave and think, or as Nobel Laureate Eric Kandel puts it from a related angle: “how the brain produces the remarkable individuality of human action,” like the different and unique responses people experience when they look at the images here of His Holiness—is an exciting area that bridges biology from molecules to populations and sneaks into nearly all disciplines. After all, we can't do anything—pray, exercise, eat, sleep—without using our brains.

Addressing the deep questions about perception, interpretation, and emotion posed above is our ultimate goal in the Neuroscience primers. To get there, in this first primer, we will look at levels of questions leading to the deep questions: How do the eyes see? What parts of your body, beyond the eyes, are involved? How does the light of what you're looking at become 'what you see'? To get there, we integrate yet another level of questions—those examining the fundamental biology of the nervous system and the brain, and the cells of which they are composed.

The underlying foundation of our discussion in this Neuroscience Primer 1 is built from the central themes and concepts developed in the Life Sciences Primers in discussing evolution, genes, cells, physiology, and development, and we will use these themes and concepts to tell the story of neuroscience. We tell this story using vision and the eye as our example.

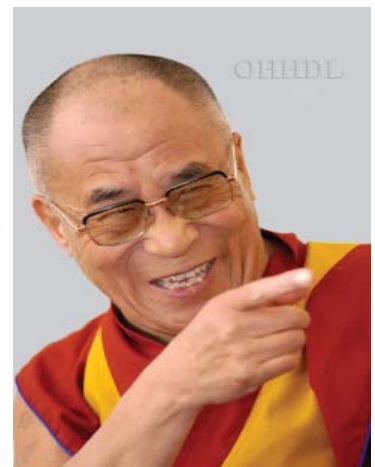
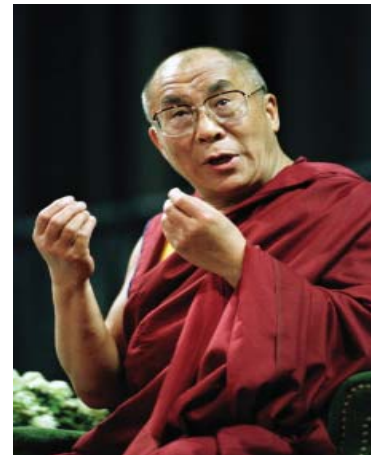
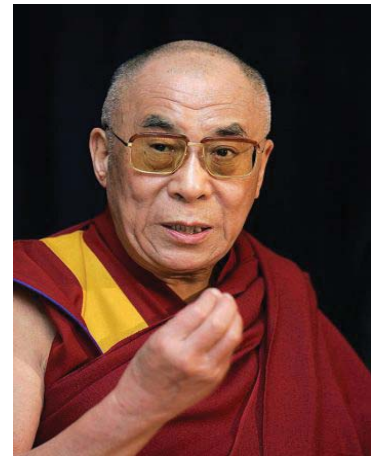
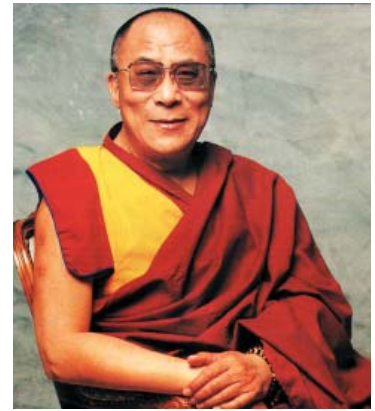
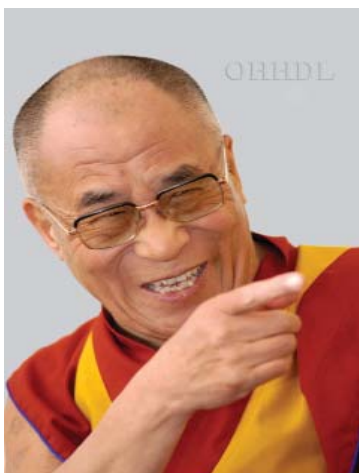
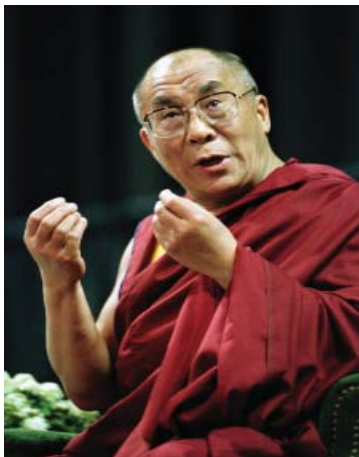
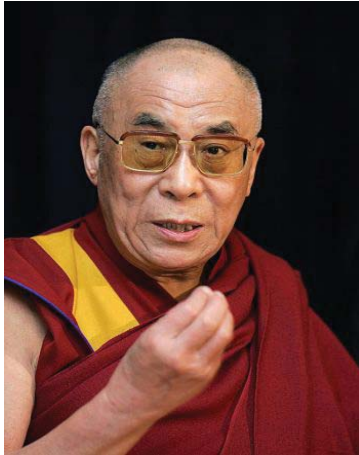
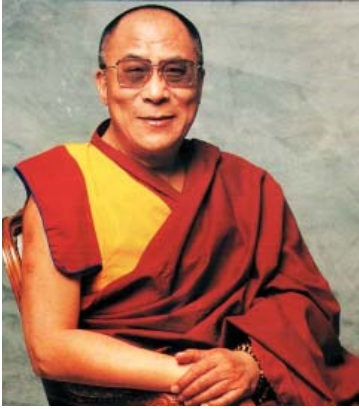

Figure 1: His Holiness the Dalai Lama.

དེད་ཚེས་གང་ཞིག་མཐོང་བ་དེ་དག་དེད་ཚེས་ཚུལ་ནི་ལྟར་དུ་མཐོང་བམ།



དེའི་རིས། ། ཡགོང་ས་ལྷ་ལའི་སྐུ་མཚོན།

ཡགོང་ས་མཚོན་གི་སྐུ་པར་འདི་དག་ལ་གཞིགས་ཞིབ་ཅིག་གནང་ས་དང་། སྐུ་བརྟན་འདི་དག་མངལ་སྐབས་ཁྱེད་ལ་ཚོར་བ་ཅི་ཞིག་སྐྱེ་བམ། སྐུ་བོ་གཞན་ཞིག་གི་བརྟན་པར་མཐོང་བ་དང་མི་མཚུངས་པར་ཡགོང་ས་མཚོན་གི་སྐུ་བརྟན་མངལ་སྐབས་ཁྱོད་ལ་ཚོར་སྣང་མི་འདྲ་བ་ཅི་ཞིག་སྐྱེ་གིན་འདུག་གམ། སྐུ་པར་འདི་དག་མངལ་གི་དུ་ཅི་ཞིག་འབྲུང་གི་འདུག་གམ་སྟེ། ཁྱོད་ཀྱིས་དེ་དག་ཅི་ཞིག་གི་རྣམ་པར་མངལ་ལམ། ཁྱོད་ཀྱིས་གང་མངལ་བ་དེ་དག་ཚོར་ཕྱོད་གི་རྣམ་པར་རི་ལྟར་མངོན་དུ་འགྱུར་བམ།

འདི་དག་ནི་སྐུ་དངོས་རིག་པ་དང་འབྲེལ་བའི་གནད་ཆེ་བའི་དེ་ལྟར་འདྲ་རེད། དེ་ལྟར་ན་འདྲ་བའི་བ་འདི་དག་ལ་གདབ་དུང་བའི་ལན་དང་། ལན་དེ་དག་ཚུལ་རི་ལྟར་འདབས་པར་ཚོམ་པའི་གོ་རིམ་རྗེས་འབྲེལ་གྱི་གནད་དོན་དག་ནི་སྐུ་དངོས་རིག་པའི་ར་བ་ལས་བཟུལ་ཞིང་། དེ་ལྟར་བཟུལ་བར་ཁོང་དུ་ཚུད་པར་ཡང་ཁྱོད་ཀྱིས་ལུན་རིང་བསམ་གཞིག་གི་འབད་པ་བརྟེན་དགོས་པའང་མེད་དེ། དཔེར་ན། ཁོ་བོ་ཅག་གིས་གནས་སྡངས་གཤམ་གཤམ་མོ་ཞིག་ཚུལ་རི་ལྟར་དུ་འབྲེལ་བ་(དེ་ལྟར་སྐྱེད་དང་བོད་སྐད་གཉིས་ཀྱི་ཐེ་བའི་སྐད་རིགས་པལ་མོ་ཚེར་)མཐོང་"ཞེས་པ་ལུས་ཀྱི་མིག་དང་སྒྲིབ་མིག་ཅི་རིགས་པས་མཐོང་བ་ལ་གོ་ཚོགས་དེས་རང་རྗེས་འབྲེལ་གྱི་རྗེས་སྤུལ་ཞིག་འདོད་པའི་ཕྱིར་དང་། དེ་བཞིན་དུ་གང་ཟག་ཐ་དང་པག་གིས་ལ་རང་གི་བསམ་པའི་དབང་གིས་དངོས་པོ་གཅིག་ལ་མཐོང་ཕྱོགས་མི་འདྲ་བ་སོ་སོར་ཡོད་པ་སྐྱོས་མི་དགོས་པ་དེའི་ཕྱིར། དེ་ལྟར་ན་འདྲ་བའི་དུག་སོ་སོའི་མིག་གིས་ལུས་ཀྱི་དངོས་པོ་དེ་མཐོང་ཕྱོགས་ལའང་ཕན་ཚུན་མི་མཐུན་པ་ཡོད་དམ། དེ་དཔེར་ལུས་ཀྱི་མིག་དང་སྒྲིབ་མིག་གིས་མཐོང་བའི་དངོས་པོ་གཉིས་པོ་སོ་སོར་འབྱེད་དུ་ཡོད་དམ།

དེ་བ་འདི་རིགས་ལུས་ལྟོགས་ལུས་དུ་ལྟ་སྟབས་རིག་པའི་བཤོ་སྐྱོང་གི་དཔུང་གཞིར་སྐྱེ་དུས་ནས་སྤྱད་ཀྱིན་དུ་གནས་པར་མ་ཟད། ལྟོས་འདོགས་རིག་གནས་གསར་པར་སྐྱུར་པ་དབང་ཚ་ཚན་རིག་གི་དཔུང་གཞིའི་ཁོངས་སུ་འང་བཟུང་ནས་ད་ཕན་ལོང་བའི་བརྟེན་ཅན་ཐལ་ཟེ། དེ་ཡང་དབང་ཚ་ཚན་རིག་གི་སྐུ་ལྡན་སྟོག་ཆགས་དག་གི་བསམ་གཞིག་གི་བྱ་བ་དང་གཤིས་སྤོང་གི་རང་བཞིན་ལ་དཔྱོད་པའི་རིག་གནས་ཤིག་གམ། ཡང་ན་ལོ་བཤེས་ཀྱི་འགྲེལ་བཞེས་མཁུ་མེ་རིག་ཞེས་ཀྱིས་རང་གི་འབྲེལ་ཡོད་བརྟེན་ཕྱོགས་ཤིག་ནས་བརྗོད་པ་ལྟར་ན། འགྲོ་བ་མིའི་བྱ་བའལ་སོ་སོའི་སྐྱོས་ཚོས་རོ་མཚར་ཅན་དེ་འདྲ་ལྟར་པས་རི་ལྟར་བསྐྱེད་ཚུལ་ལ་དཔྱོད་པའི་རིག་གནས་ཤིག་ཡིན། དེ་ནི་དཔེར་ན་ཡགོང་ས་མཚོན་གི་སྐུ་བརྟན་འདི་འདྲ་མངལ་བ་ན་གང་ཟག་མི་འདྲ་བ་སོ་སོར་ལ་ལན་གྱི་ཚོར་སྣང་སྤྱད་མོང་མིན་པ་རེ་སྟེ་བ་ལྟ་སྟབས་ལ་ཟེར། གཤམ་དུ་གསལ་བ་བཞིན། དབང་ཚ་ཚན་རིག་གི་འདུས་རྒྱལ་གྱི་རིམ་པ་ནས་སྐུ་ལྡན་ཚོགས་འདུས་ཀྱི་རིམ་པ་བར་གྱིས་བསྟུས་པའི་སྐུ་དངོས་རིག་པའི་ཆུབ་སེམས་པར་ཚུན་སྐྱེལ་བྱེད་ཅིག་ཡིན་པར་མ་ཟད། སལ་ཚེར་བསྐྱབ་གཞི་ཀུན་གྱི་རྒྱུད་དུ་འཚང་བའི་ཡིད་དབང་འགྲུག་པའི་རིག་གནས་ཤིག་ཀྱང་རེད། གང་ལྟར་ཡང་། སྐྱོན་ལམ་རྒྱལ་པ། ལུས་རྩལ་སྤོང་བ། ཟས་ཟལ། གཉིད་ཉལ་བ་ལྟ་སྟབས་ལྟར་ཅི་འདྲ་ཞིག་ཡིན་ཡང་དེ་ཀུན་ལ་ང་ཚོའི་སྐད་པ་བཀོལ་སྤོང་མ་བྱས་པར་བསྐྱབ་དུ་མེད།

གོང་དུ་སྐྱོང་བའི་འདུ་ཤེས་དང་། སྟོག་འབྲེལ་དང་། སེམས་ཕྱོད་བཅས་དང་འབྲེལ་བའི་གཏིང་ཚུགས་པའི་དཀའ་ལྷོག་དེ་རྣམས་སེལ་བྱ་ནི་དབང་ཚ་ཚན་རིག་གི་དེབ་སྐྱོང་དག་གི་དམིགས་ལུས་མཐར་ཐུག་དེ་ཡིན་ཞིང་། དེ་འབྲེལ་པའི་ཆེད་དུ། ང་ཚོས་སྐྱོན་འགྲོའི་སྐོབ་དེབ་དང་པོ་འདིའི་ནང་གཏིང་ཚུགས་པའི་དཀའ་ལྷོག་དེ་དག་གི་ཕྱོགས་སུ་རིམ་གྱིས་འཕྲིད་པར་བྱེད་པའི་དེ་བ་དག་ལ་རིམ་གྱིས་གཞུགས་པར་བྱའོ། །དེ་ལྟར་དེ་བ་དག་ནི། མིག་གིས་རི་ལྟར་མཐོང་བམ། ལུས་མཐོང་བའི་བྱེད་རིམ་འདིར་མིག་ལས་གཞན་ལུས་ཀྱི་ལན་ལག་གང་ཞིག་འདུས་ཡོད་དམ། ཁྱོད་ཀྱིས་གང་ལ་བརྟེན་པའི་དངོས་པོ་དེ་ལས་འཕྲོས་པའི་འོད་དེ་ཉིད་གང་མཐོང་བྱའི་ཚོས་སུ་རི་ལྟར་འབྲེལ་བམ། ལྟ་སྟབས་ལྟར། དཀའ་ལྷོག་འདི་དག་བསམ་པའི་སྐད་དུ། ང་ཚོས་ད་དུང་དེ་བའི་རིམ་པ་གཞན་ལག་ཅིག་འདིར་སྐྱེབ་དགོས་པ་ཡོད་ལ། དེ་འདྲའི་དེ་བ་དག་ནི་དབང་ཚ་མ་ལག་དང་སྐད་པ་དང་། དེ་དག་གང་གིས་སྐྱབ་པའི་སྐད་སྐད་བཅས་ཀྱི་གཞི་རིམ་གྱི་སྐུ་དངོས་གནས་སྡངས་ལ་རྟོག་ཅིང་དཔྱོད་པའི་དེ་བ་དག་ཡིན།

དབང་ཚ་ཚན་རིག་གི་སྐྱོན་འགྲོའི་སྐོབ་དེབ་དང་པོ་འདིར་བསྐྱབ་རྒྱུའི་གྲོས་སྣེར་གྱི་མང་གཞི་ནི་སྐུ་ཚེ་སྟོག་ཚན་རིག་གི་སྐྱོན་འགྲོའི་སྐོབ་དེབ་དག་ཏུ་འཕེལ་འགྱུར། རིགས་རྣམས། སྐད་སྐད། ལུས་ལམས་གནས་བལ། ལུས་ཀྱི་འཚར་འཕེལ་བཅས་ཀྱི་གནས་ལུགས་སྐྱོང་གིན་དུ་ གཏན་ལ་པབ་པའི་རྣམ་གཞག་དང་སྐབ་དོན་གཙོ་བོ་དེ་རྣམས་ཡིན་ལ། འདིར་དེད་ཚོས་དབང་ཚ་ཚན་རིག་གི་གནས་དོན་སྐྱོང་བར་རྣམ་གཞག་དང་སྐབ་དོན་དེ་དག་བཀོལ་སྤོང་བྱེད་ལ། དེ་ཡང་མིག་དང་མཐོང་ཚོར་དཔེར་བསྐྱང་ནས་བྱེད་དོ།

NEUROSCIENCE IN CONTEXT

Why are we asking these questions the way we are and with the particular language we are using? Everything, every study, every exploration has a context. Context allows richer understanding, as well as an appreciation of the limits of that understanding. So, before we begin our journey into vision, let's briefly look at neuroscience in the 21st century—a bit of Tibetan Buddhist context, a bit of disciplinary context, and then three kinds of historical context.

In the United States, using our brains to study our brains now consumes a major portion of research time and money in the life sciences. Since it became clear in the 19th century that the brain is the seat of our sensing, perception, emotions, thought, and mind, exploration of the brain and how it works has grown immeasurably. In the 21st century, neuroscience has emerged as perhaps the most exciting branch of the life sciences. Certainly, greater understanding of how we behave and think has an impact on every aspect of human life and society. One indicator of research growth in this area is that the major professional organization for studying brains and behavior, the Society of Neuroscience, has grown from 500 members in 1969 to nearly 40,000 members across the world today!

Understanding the mind has many applications, and its relevance can be linked to almost any element of our experience. Neuroscience thus represents a broad range of phenomena that exist at the intersection of many other fields, including biology, chemistry, physics, engineering, psychology, anthropology and very recently even religion. The interdisciplinary nature of the field means that the best work is often done in collaboration with experts in these other fields. In fact, entirely new areas of scholarship—for example, neuroeconomics (how do we make decisions?), neuroethics (how do we make ethical decisions?), and neurotheology (have we evolved to be religious?)—have recently sprung up in response to an appreciation of new findings in the neurosciences.

Along with this multidisciplinary approach, the brain and mind can be studied at multiple levels, moving upward in size and scope (see Figure 2). At the molecular level, we study proteins, DNA and intracellular systems. At the cellular level, we measure activity in individual and groups of neurons. At the systems level, we investigate how multiple brain regions work together to perform complex functions. Finally, at the behavioral and cognitive level, we study whole-body actions, as well as thoughts, memories and emotions. As you might imag-

དབང་ཚ་ཚན་རིག་གི་ད་ལྟོ་གནས་བབ།

གོང་གི་བྱི་བའི་དག་པོ་དང་ཚོས་ཅིའི་ཕྱིར་ཚུལ་དེ་ལྟར་དུ་བྱིས་སམ། དེས་པའི་ཚེ་འང་དག་གི་བརྗོད་པ་དེ་ལྟར་དུ་ཅིའི་ཕྱིར་ རྒྱུད་དམ་ཞེ་ན། དེ་ཕྱི་ཞིབ་ཀྱི་བྱ་བ་ཞུགས་ཀྱིན་དང་འཚོལ་ཞིབ་ཀྱི་བྱ་བ་ཞུགས་ཀྱི་ཕྱི་བྱ་བ་ཞུགས་ཀྱི་ ཡོད་ཚད་ལ་རང་རང་གི་རྒྱབ་སྐྱོར་གྱི་འབྲེལ་ ཞིག་ཡོད་ལ། རྒྱབ་སྐྱོར་གྱི་འབྲེལ་དང་བསྐྱེད་ན་གོ་རྟོགས་རྒྱུ་དེས་བ་བསྐྱེད་པ་དང་། དེ་ལྟོ་གོ་རྟོགས་ཀྱི་མཚམས་འཛིན་རན་ པ་བྱེད་ཐུབ་པའི་དགོས་ཚུན་ཡོད། དེས་ན་ང་ཚོས་མཐོང་ཚོར་གྱི་འཛིན་ཉེན་ཚུན་དེར་འབྲེལ་བཞུགས་དུ་མ་བསྐྱོད་ཐོན་རོལ་ ཏུ་བོད་བརྒྱུད་ནང་བསྐྱེད་དང་། འབྲེལ་ཡོད་ཚན་རིག་སྣེ་ཚན་གྱིས་རྒྱས་བཏབ་སྟེ་དུས་རབས་ཉེར་གཅིག་གི་དབང་ཚ་ཚན་ རིག་ལ་མདོར་ཅི་མ་ཞིག་བསྟན་པར་བྱ་ལ། དེ་ནས་བྱུང་རབས་ཚོར་གྱི་དུས་ཚོགས་ཀྱི་དབྱེ་བ་གསུམ་ལ་འང་བསྟན་བར་བྱོ།

ཨ་རིའི་ནང་དེང་གི་ཚར་ཚེ་སློབ་ཚན་རིག་དང་འབྲེལ་བའི་ཞིབ་འཇུག་གི་ཚུགས་སུ་དུས་ཤོར་དང་དངོས་པོའི་རྒྱ་ཤོན་ འཕྲོད་ཆེ་གཏོང་གིན་དུ་ཡོད་པ་བཞེད་ཀྱིས་ཡོད་པ་ཉིད་ལ་དབྱེ་ཞིབ་ཀྱི་བྱ་བ་གཞོལ་བཞིན་ཡོད་ལ། དུས་རབས་བརྒྱ་ དགུ་པའི་ནང་ཡོད་པ་འདི་དབང་ཚོར་དང་། འདུ་ཤེས། སེམས་ལྷོང་། རྣམ་རྟོག་སེམས་བཅས་ཀྱི་བསྐྱེད་གནས་ཡིན་པ་མདོར་ གསལ་དུ་གྱུར་པ་ནས་བརྒྱུད་ཡོད་པ་དང་དེའི་ལས་ཚུལ་ཐོག་ཞིབ་འཇུག་གི་བྱ་བ་ཆེས་རྒྱ་ཆེར་འཕེལ་ཡོད། དུས་རབས་ ཉེར་གཅིག་པའི་ནང་དབང་ཚ་ཚན་རིག་དེ་ཉིད་ཚོ་སློབ་ཚན་རིག་གི་ནང་གསེས་ཡན་ལག་གི་རྒྱུད་ནས་ཕལ་ཆེར་དོ་སྣང་ ཆེ་ཤོས་སྟེ་གཞི་ཞིག་ཏུ་གྱུར་ཡོད་ལ། དེར་མ་ཟད། འགྲོ་བ་མིའི་གཤིས་རྒྱུད་འབྲེལ་ཚུལ་དང་བསམ་སྟོན་གཏོང་ཚུལ་སྐོར་ཤིས་ རྒྱ་ཇི་འཕེལ་དུ་སོང་བ་འདིས་མིའི་འཚོ་བ་དང་སྤྱི་ཚོགས་ཀྱི་ཆ་ཤས་ཀྱི་ལ་ཤུགས་རྒྱུ་བཟོ་རེས་རེད། ཚུགས་འདིར་ཞིབ་ འཇུག་གི་བྱ་བ་གོང་འཕེལ་གྱིན་པའི་མཚོན་ཉེན་གཅིག་ནི། ཡོད་པ་དང་གཤིས་རྒྱུད་སྐོར་དབྱེ་ཞིབ་སྐབས་བཞིན་པའི་ཆེད་ ལས་རང་བཞིན་གྱི་ཚོགས་སྣེ་ཆེན་པོ་“དབང་ཚ་ཚན་རིག་གི་མཐུན་ཚོགས་”ཞེས་པ་དེའི་ཚོགས་མིའི་གྲངས་འབོར་བྱི་ལོ་ ༡༩༦༩ ལོར་མི་གྲངས་༥༠༠ ཡོད་པ་ནས་ད་ཆ་འདྲམ་སྤིང་ཚོན་དུ་༤༠༠༠༠ ཟིན་ལ་ཉེ་བའི་བར་འཕར་ཆ་བྱུང་བ་དེ་ཡིན།

སེམས་ཁམས་སྐོར་གང་རྒྱས་ལོན་ཐུབ་པ་དེར་རྒྱུད་སྐོར་མང་དག་ཅིག་ཡོད་ལ། དེར་མ་ཟད། གོ་རྟོགས་དེ་རྣམས་མིའི་རྒྱུད་ ཀྱི་ཚོར་བའི་ཆ་ཤས་ཕལ་ཆེར་གཅིག་ཀྱང་མ་ལུས་པ་ཀྱང་ལ་འབྲེལ་བ་ཡོད་ཚོག་ དེས་ན་དབང་ཚ་ཚན་རིག་འདིས་སྟེ་ དངོས་རིག་པ་དང་། རྣམ་རྟོག་རིག་པ། དངོས་ཁམས་ཚན་རིག་ བཟོ་ཚལ་རིག་པ། སེམས་ཁམས་རིག་པ། མིའི་རང་བྱུང་ འཕེལ་འགྲོས་རིག་པ་དང་། ཉེ་དུས་ཅི་མ་ནས་ཚོས་ལུགས་རིག་པ་འང་ཐེ་བའི་རིག་གནས་གཞན་མང་པོའི་རྣམས་མཚམས་ ཀྱིས་བསྐྱེད་པའི་གཞི་རྒྱ་ཆེ་བའི་གནས་དོན་སྣ་མང་ལ་འབྲེལ་མཚོན་བྱེད་ཀྱི་ཡོད། དབང་ཚའི་རིག་གནས་འདི་རིག་ གནས་གཞན་མང་པོ་དང་སྟེ་ལ་ནས་ཡོད་པ་འདིས་འདི་དང་འབྲེལ་བའི་སྐབས་འབྲས་ཁྱད་ཐོན་ཕལ་མོ་ཆེ་འབྲེལ་ཡོད་ རིག་གནས་གཞན་སོ་སོའི་ཆེད་མཁས་པ་དག་དང་མཉམ་འབྲེལ་སྐོར་བསྐྱེད་དགོས་པར་སྟེ་སྟོན་བྱེད། དངོས་འབྲེལ་རང་ ལ་འང་། དབང་ཚ་ཚན་རིག་གི་རྟེན་རྟོགས་གསར་པ་དག་ལ་རྒྱས་ལོན་བྱས་པའི་མཐུག་འབྲས་སུ་(མིའི་འགྲོ་བས་དཔལ་ འབྱོར་གྱི་ཐག་གཅོད་རི་ལྟར་བྱེད་ཚུལ་དང་འབྲེལ་བའི་)དབང་ཚའི་ལོ་རྒྱུད་རིག་པ། (མིའི་འགྲོ་བས་ཚུལ་རྒྱུད་ཀྱི་ཐག་ གཅོད་རི་ལྟར་བྱེད་ཚུལ་དང་འབྲེལ་བའི་)དབང་ཚའི་ཚུལ་རྒྱུད་རིག་པ། (མིའི་འགྲོ་བས་ཚོས་སེམས་གཉེར་བའི་རང་ གཤིས་རི་ལྟར་དུ་འཕེལ་བྱུང་ཚུལ་དང་འབྲེལ་བའི་)དབང་ཚའི་ཚོས་ལུགས་རིག་པ་ལྟ་བུ་བསྐྱེད་བྱེད་ཀྱི་རིག་གནས་ཚ་བ་ ལས་གསར་པ་ཡིན་པ་དེ་འདྲ་མང་པོ་ཉེ་ཆར་རང་ཕྱིར་འབྲས་ཡོད།

རིག་གནས་སྣ་མང་དང་སྟེ་ལ་བའི་ཐབས་ལམ་འདི་བརྒྱུད་ཡོད་པ་དང་སེམས་ཁམས་ལ་དབྱེ་ཞིབ་བསྐྱེད་ཏུ་ཡོད་པས་མ་ཟད། དབྱེ་ཞིབ་དེ་ཡང་བོངས་ཚད་དང་རྒྱ་ཚོན་གཉིས་ཐད་ནས་ཡར་ལྡན་དུ་བསྐྱོད་པའི་བང་རིམ་མང་པོའི་ནང་བསྐྱེད་ཏུ་ཡོད། (དཔེ་རིས། ༡ ལ་ལྟོས།) དེའི་ཚུལ་ནི། འདུས་རྒྱལ་རིམ་པའི་ནང་སྤྱི་རྒྱས་དང་། རྟེ་ཞེན་ཞེ་དང་། སྤ་སྤུང་ཕན་ཚུན་སྟེ་ལ་བའི་ མ་ལག་བཅས་ཀྱི་སྐོར་དབྱེ་ཞིབ་བྱེད་ཏུ་ཡོད་ལ། སྤ་སྤུང་རིམ་པར་ནི་དབང་ཚ་སྤ་གཟུགས་ཁེར་རྒྱུ་པ་དང་ཚོགས་འདུས་ བཅས་ཀྱི་བྱེད་སྐོར་ཚད་གཞི་དང་འབྲེལ་བའི་དབྱེ་ཞིབ་དང་། ཡང་། མ་ལག་རིམ་པར་ཡོད་པའི་ཆ་ལྟར་སྣ་ཚོགས་པ་དེ་ དག་མཉམ་ཅུབ་ཀྱིས་རྟོག་འཛིན་ཅན་གྱི་བྱེད་ལས་རི་ལྟར་འབྲེལ་ཚུལ་ཐད་རྟོག་ཞིབ་བྱེད་ཚོག་ མཐུན། གཤིས་རྒྱུད་དང་ རིམ་རྟོག་རིམ་པར་ལུས་པོ་སྤྱི་ལོག་གི་བྱ་བ་དང་། དེར་མ་ཟད། རྣམ་རྟོག་དང་། བར་པ་དང་། སེམས་ཚོར་བཅས་ཀྱི་སྐོར་ ཡང་དེད་ཚོས་དབྱེ་ཞིབ་བྱེད་ཏུ་ཡོད། འདིར་ཁྱེད་ལ་འང་འཆར་སྣང་འབྱུང་སྲིད་པ་ལྟར། གོང་གསལ་རིམ་པ་སོ་སོར་དབྱེ་ ཞིབ་བྱེད་པ་དེས་སྟེ་ཚན་རིམ་བརྒྱུད་སོ་སོར་དམིགས་འཇུགས་པའི་རིག་གནས་བསྐྱེད་པའི་དམིགས་སྟོན་འབྱེད་ཀྱི་ཡོད། དེ་

ine, different levels of study lend themselves to different fields of specialization. For example, neurochemistry is most applicable at the molecular level, whereas neuropsychology is most related to the behavioral and cognitive level.

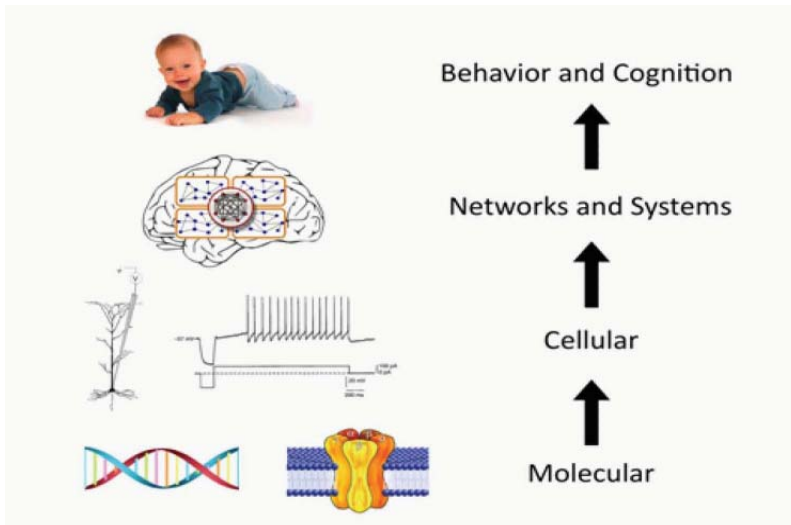

Figure 2: Neuroscience can be studied at many levels, ranging from small molecules to broad phenomena such as thoughts and behavior.

TIBETAN BUDDHIST/WESTERN CONTEXT

His Holiness the Fourteenth Dalai Lama has long been fascinated with neuroscience. He holds up neuroscience as a nexus for synergy, a crossroads for mutual learning and growth for both Western and Tibetan Buddhist cultures and learning traditions. Such growth could certainly benefit the science of both traditions, but His Holiness also suggests benefits far beyond. In a renowned speech to the Society for Neuroscience in 2005, he said:

... a dialogue between neuroscience and society could have profound benefits in that it may help deepen our basic understanding of what it means to be human and our responsibilities for the natural world we share with other sentient beings. . . I believe that the collaboration between neuroscience and the Buddhist contemplative tradition may shed fresh light on the vitally important question of the interface of ethics and neuroscience.

How does the brain work? How are brain and mind related? How do we and other organisms sense, perceive, think, and behave, and why? What is consciousness and how does it work? Can we gain a deeper, more nuanced understanding of the big questions in neuroscience by gaining a richer understanding of the big questions in Buddhism and vice versa? Such questions represent the driving force of the Emory-Tibet Science Initiative and His Holiness' vision: learn more by learning from each other.

ཡང་དཔེར་ན། དབང་ཚའི་རྣམས་སྤོར་རིག་པ་ནི་གཙོ་ཆེར་འདུས་རྒྱུ་རིམ་པ་དང་འབྲེལ་བ་ཡོད་ཅིང་། དབང་ཚའི་སེམས་ཁམས་རིག་པ་ནི་གཙོ་བོ་གཤམས་སྤོད་དང་དེས་རྟོག་རིམ་པར་འབྲེལ་བ་ཡོད་པ་རེད།

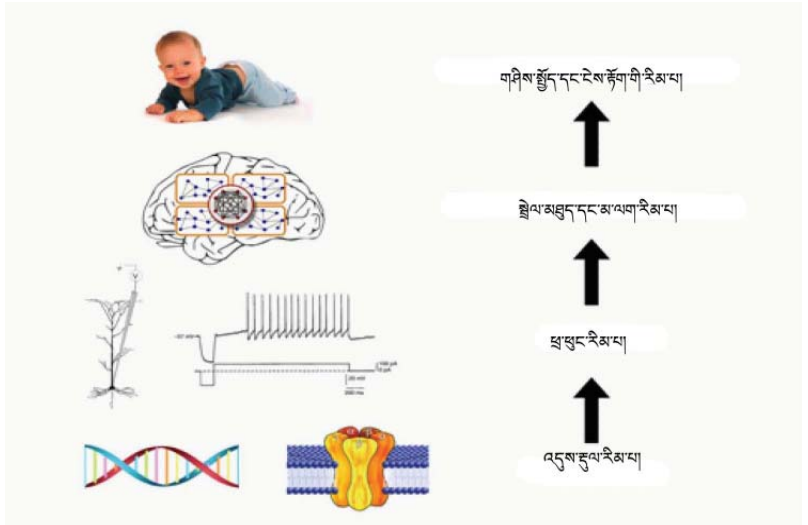

དཔེ་རིས། ༡ དབང་ཚ་ཆོན་རིག་གི་ཤེས་བྱ་རྣམས་ཚུངས་འདུས་རྒྱུ་མོའི་རིམ་པ་ནས་ཆེ་ས་རྣམས་རྟོག་དང་གཤམས་སྤོད་ཀྱི་རིམ་པའི་བར་ཉེ། རིམ་པ་སྐྱེལ་མཐུད་དང་མ་ལག་རིམ་པ་རེད།

བོད་བརྒྱུད་ནང་བསྟན་དང་འཛམ་གླིང་རྒྱུ་ཕྱོགས་ཀྱི་ད་ལྟོ་བཞུགས་བབ།

ཡགོང་ས་ཏཱ་ལའི་སླ་མ་སྐུ་ལྷེད་བཟུ་བཞི་པ་ཆེན་པོ་མཚོག་གིས་ད་ལྟོ་དུས་ཡུན་རིང་མོ་ཞིག་ནས་དབང་ཚ་ཆོན་རིག་གི་ཤེས་བྱར་དམིགས་བརྒྱུགས་པའི་ཕྱགས་སྤྲང་གཏང་ཡོད་ལ། ཁོང་གིས་དབང་ཚ་ཆོན་རིག་འདི་ཉིད་ཤར་རྒྱུ་ཀྱི་སྲོལ་རྒྱུན་གཉིས་མཉམ་སྐྱེལ་བྱེད་པའི་མཐུད་མཚམས་ཤིག་སྟེ། རྒྱུ་ཕྱོགས་དང་བོད་བརྒྱུད་ནང་བསྟན་གཉིས་ཀྱི་རིག་གཞུང་དང་ཤེས་རིག་སྲོལ་རྒྱུན་དབར་ཕན་ཚུན་འཚར་སྐྱེ་དང་རྟོགས་སད་ཀྱི་ལམ་མདོ་ཞིག་ཏུ་ངོས་འཛིན་གནང་ཡོད། འཚར་སྐྱེའི་བྱ་བ་དེ་ལས་སྲོལ་རྒྱུན་གཉིས་ཀའི་ཚན་རིག་སོ་སོར་དགོ་མཚན་འབྲུང་དེས་ཡིན་པོད། ཡགོང་ས་མཚོག་གི་དགོངས་པར་ནི་དེའི་དགོ་མཚན་རྣམས་གོང་གསལ་ལས་ཀྱང་ཆེས་བརྒྱུ་དེས་པར་བཞེད་དེ། ཕྱི་ལོ་ ༡༩༠༥ ལོ་དབང་ཚ་ཆོན་རིག་གི་མཐུན་ཚོགས་སུ་སྐྱེལ་བའི་བྲགས་ཆེ་བའི་གསུང་བཤད་དེའི་ནང་ཡགོང་ས་མཚོག་གིས་འདི་ལྟར།

“...དབང་ཚ་ཆོན་རིག་དང་མིའི་སྤྱི་ཚོགས་དབར་བརྒྱབ་བཞེད་པའི་སྤྱི་ཚོགས་ཆེས་བརྒྱུད་པའི་དགོ་མཚན་སྐྱེལ་མཐུད་ཞིག་བསྐྱེད་སྲིད་པ་ནི། དེ་ལས་མིའི་འགྲོ་བའི་གཞི་ཚའི་རོ་བོ་ངོས་འཛིན་ཐད་གོ་རྟོགས་ཟབ་ཏུ་གཏོང་རྒྱུ་དང་། འགྲོ་བ་སེམས་ཅན་གཞན་དང་ཐུན་མོང་དུ་ལོངས་སྤོད་པའི་རང་བྱུང་འཛིན་རྟེན་ཁམས་ལ་བརྟེན་པའི་ང་ཚོའི་འགན་ཁུར་རི་ཡིན་གྱི་ངོས་འཛིན་ཐད་གོ་རྟོགས་ཟབ་ཏུ་གཏོང་རྒྱུར་ཕན་ཐོགས་འབྲུང་རུང་བས་ཡིན།” ཅེས་དང་།

“...དབང་ཚ་ཆོན་རིག་དང་ནང་པ་སངས་རྒྱུས་པའི་སྐོམ་སྐྱབ་སྲོལ་རྒྱུན་གཉིས་དབར་ལག་སྐྱེལ་བྱུང་བ་འདིས་དབང་ཚ་ཆོན་རིག་དང་བཟང་སྤོད་རྒྱུ་ལ་ཁྲིམས་གཉིས་ཀྱི་ཕན་ཚུན་འབྲེལ་བར་འབྲེལ་བའི་གསལ་འགྲངས་ཆེ་བའི་གནད་དོན་ཐད་གསལ་ཆ་གདོན་རྒྱུར་ང་ལ་ཡིད་ཆེས་ཡོད།” ཅེས་གསུངས་ཡོད།

ལྷན་པ་འི་ལྷར་ལས་ལ་འཇུག་གམ། ལྷན་པ་དང་སེམས་ཁམས་གཉིས་ཕན་ཚུན་འི་ལྷར་འབྲེལ་ལམ། མིའི་འགྲོ་བ་དང་སྐྱེ་ལྷན་སྲོག་ཆགས་གཞན་རྣམས་ཀྱིས་རྒྱུ་ལ་འི་ལྷར་དུ་རང་གི་ཡུལ་ཚོར་ཞིང་རིག་པ་དང་། རོན་སེམས་ཤིང་བྱ་སྤོད་ལ་འཇུག་སམ། དེ་ལྷར་རྒྱས་པ་ཅེས་ཡིན་ནམ། ཤེས་པ་ཞེས་པ་གང་ཡིན་ནམ། དེ་རྒྱུ་འི་ལྷར་དུ་ལས་ལ་འཇུག་གམ། ལྷན་ཚོས་ཀྱི་གནད་དོན་ཆེ་ལག་དག་ལ་གོ་རྟོགས་འཕེལ་བ་དེས་དབང་ཚ་ཆོན་རིག་གི་གནད་དོན་ཆེ་ལག་དག་ལ་ཟབ་ཅིང་ཞིབ་ཆ་ལྷན་པའི་གོ་རྟོགས་བསྐྱེད་རྒྱས་སམ། དེ་བཞིན་དུ་རྒྱུར་ཡང་ཤུགས་རྒྱུ་དེ་ལྷར་བཟོ་རྒྱས་སམ། གོང་གསལ་འི་བརྒྱུ་ལ་རྣམས་ཀྱིས་ཡགོང་ས་མཚོག་གི་དགོངས་བཞེད་དང་། ཨ་མོ་རི་དང་བོད་ཀྱི་ཚོན་རིག་ལས་རིམ་འདིའི་སྐྱེལ་ཕྱོགས་མཚོན་པར་བྱེད་ལ། དེ་ཡང་སྲོལ་རྒྱུན་གཉིས་དབར་ཕན་ཚུན་སྐྱེད་སྐྱེལ་རིམ་ཀྱིས་སོ་སོའི་ཤེས་རྒྱ་མཐོར་འདེགས་བྱེད་རྒྱུ་དེ་རེད།

SCIENCE CONTEXT

When the Dalai Lama honored Emory University with his request to develop a comprehensive contemporary science curriculum for Tibetan monastics, he specifically asked that neuroscience be a major thrust of the initiative. As you will see in the Neuroscience Primers, neuroscience is very much a part of the life sciences as well as the social sciences. As we noted above, a true appreciation of the big questions in neuroscience listed above requires an appreciation of the basic underlying information and concepts of the life sciences (presented in the Life Sciences Primers): evolution, cell biology, genetics, development, and physiology. For this very reason, when we initially taught this material to the monks and nuns in Dharamsala, the Life Sciences teaching was always before the Neurosciences teaching, so the former could set the stage for the latter. To help you understand and engage the neurosciences, we will often refer to particular parts of the Life Sciences Primers.

HISTORICAL CONTEXT IN THE WEST

Two concurrent and seemingly paradoxical themes about the mind and the body weave themselves through western thought to this day. One, rooted in the philosophy of the ancient Greeks and René Descartes' and his famous 17th century dictum 'I think, therefore I am', says that mind—thoughts, ideas—and body—the physical brain and its related constituents—occupy separate spaces, are separable phenomena. The other is articulated by contemporary neuroscientist Antonio Damasio: 'This is Descartes' error: the abyssal separation between body and mind, between the sizable, dimensioned, mechanically operated, infinitely divisible body stuff, on the one hand, and the unsizable, undimensioned, unpushpullable, nondivisible stuff: the suggestion that reasoning, and moral judgment, and the suffering that comes from physical pain or emotional upheaval might exist separately from the body....' Thus, Damasio suggests that the mind and body are not separate at all.

More or less ever since we could think thoughts like these, humans have struggled to identify *where* the mind might be located and to account for the vast diversity of interpretation of shared human experience. Ancient Egyptians (3000-4000 years ago) considered the heart the central organ of thought, emotion, and soul. The heart, not the brain, was carefully removed and preserved in special containers separate from the mummified body of the dead.

ཚན་རིག་གི་ད་ལྟོ་ལོ་གནས་བབ།

ཡགོང་ས་མཚོག་གིས་བོད་ཀྱི་དགོན་སྡེ་ལག་གི་ཚེད་ཚན་རིག་སློབ་ཚན་འཇུག་སློབ་ཚད་བཞིག་ཨ་མོ་རི་གཙུག་ལག་སློབ་གཉེར་ཁང་འདི་ནས་བརྒྱུག་དགོས་པའི་བཀོད་མངགས་མཛད་སྐབས། ཁོང་གིས་དབང་ཅ་ཚན་རིག་འདི་ཉིད་ལས་གཞི་དེའི་ཆ་ཤས་གཙོ་བོའི་གས་སུ་འཛོག་དགོས་པའི་བཀའ་ནན་པོ་གནང་ཡོད། དབང་ཅ་ཚན་རིག་གི་སློབ་འགྲོའི་སློབ་དེབ་དག་ལས་ཤེས་གསལ་ལྟར་དབང་ཅ་ཚན་རིག་ནི་ཆོ་སྲོག་ཚན་རིག་གི་འབྲེལ་དུ་མེད་པའི་ཆ་ཤས་ཤིག་ཡིན་པར་མ་ཟད། སྤྱི་ཚོགས་ཚན་རིག་གི་འང་ཆ་ཤས་ཤིག་རེད། གོང་དུ་བཟངས་པའི་དབང་ཅ་ཚན་རིག་དང་འབྲེལ་བའི་དོན་གནད་ཚེད་པོ་དེ་ནམས་ཇི་ལྟར་བཞེད་ཁོང་དུ་ཚུད་པར་འཕེལ་འགྱུར་རིག་པ། སྤྲུལ་སྤྱེད་དངོས་རིག་པ། རིགས་རྒྱས་རིག་པ། ལུས་པོའི་འཚར་འཕེལ་རིག་པ། ལུས་ཁམས་རིག་པ་ལྟ་བུ་(ཆོ་སྲོག་ཚན་རིག་གི་སློབ་འགྲོའི་སློབ་དེབ་དག་ཏུ་བཟུལ་བའི་)ཆོ་སྲོག་ཚན་རིག་གི་ཚུང་གཞིའི་རིག་པ་དང་གནས་དོན་ནམས་དེས་པར་ཤེས་དགོས། རྒྱ་མཚན་འདི་ལ་བརྟེན་ནས་ང་ཚོས་རྟ་སར་བྱ་བཙུན་ཚོར་སློབ་ཚན་འདིའི་ནང་དོན་ཐོག་མར་སློབ་ཁྲིད་བྱེད་སྐབས་ལུས་རྒྱུས་པའི་གོ་རིམ་གྱི་དབང་དུ་བྱས་ནས་གནས་སྐབས་ཀྱང་ཏུ་དབང་ཅ་ཚན་རིག་སློབ་ཁྲིད་བྱེད་པའི་སློབ་དུ་ཆོ་སྲོག་ཚན་རིག་གི་སློབ་ཚན་བཞག་དང་འཛོག་བཞེད་ཡོད། འདིར་ཡང་ཁྲིད་སློབ་མ་ཚོར་དབང་ཅ་ཚན་རིག་དང་འབྲེལ་བའི་གནད་དོན་ཤེས་རྒྱུས་དང་དངོས་ཚྱུང་ར་ཐོད་འབྱུང་བར་མན་ཚེད་ང་ཚོས་ཆོ་སྲོག་ཚན་རིག་གི་སློབ་འགྲོའི་སློབ་དེབ་དག་ལ་བརྒྱུར་ནས་ཡང་དུ་འབྲེལ་གཏུགས་ཁ་འཕངས་བྱ་རྒྱ་ཡིན།

རྒྱབ་སྐྱོབ་པའི་བྱུང་རབས་ལོ་རྒྱུས་ཀྱི་འབྲེལ།

ད་བར་ལུས་སེམས་དང་འབྲེལ་བའི་རྒྱབ་སྐྱོབ་པའི་གྲུབ་མཐའི་ལྟ་རྒྱུ་ཁོད་དོན་ལ་མགོ་མཉམ་ཞིང་། ལྷན་ཚོད་དུ་འགལ་སྲུ་ལྟ་བུར་མངོན་པའི་དམ་བཅའ་གཉིས་འབྲེལ་ནས་ཡོད་པ་སྟེ། གཅིག་ནི། སེམས་(རྣམ་རྟོག་དང་རིག་པ་རྣམས་)དང་ལུས་(ཁྲད་པ་དང་དེ་དང་འབྲེལ་བའི་ཆ་ཤས་རྣམས་)གཉིས་ལུས་ཀྱི་གོ་ས་སོ་སོ་གཟུང་ཞིང་། དེ་གཉིས་སོ་སོར་བྱེར་ཡོད་པར་བཞུགས་པ་དེ་ཡིན་ལ། འདི་ནི་མཐར་གཏུགས་ན་གནའ་བོའི་སྤྱེ་རིམ་དང་རེ་ཉེ་རྟེན་བཅས་ཀྱི་ལྟ་བུ་ལ་ཐུག་པ་དང་། ལྷག་པར་རེ་ཉེ་རྟེན་གྱི་“ང་ཡིས་སེམས་སོ། །དེས་ན་ང་མཆིས་སོ། །ཞེས་པའི་གྲགས་ཆེ་བའི་དག་རྒྱུན་དེར་ཐུག་ཡོད། དམ་བཅའ་གཞན་དེ་ནི། དེང་རབས་པའི་དབང་ཅ་ཚན་རིག་པ་ཨེན་ཏོ་ཞི་ཏོ་ཏ་མ་ཇི་ཏོ་ཡིས་རྒྱུས་པའི་བཀའ་ལན་ལས་གསལ་ལ་ཐོན་ཏེ། ཁོང་གིས་འདི་ལྟར། “རྟེན་གྲུ་གྱི་ལོངས་པ་ནི་འདི་ཡིན་ཏེ། ལུས་སེམས་གཉིས་དབང་འདུམ་དུ་མེད་པའི་གཡང་ཁ་གཟུར་པོས་ཚོད་པར་འདོད་པ་སྟེ། གཅིག་ཤོས་ལུས་དེ་གཏོས་ཆེ་ཞིང་ཕྱོགས་ཀྱི་ཆ་དང་བཅས་ལ། འཕྲུལ་འཁོར་གྱིས་ཁ་ལོ་བརྒྱུར་ཞིང་། མཐའ་མེད་དུ་ཆ་སོ་སོར་བྱེར་ཡོད་པར་བརྒྱུད་བ་དང་། དེ་ལས་གཞན་སེམས་ནི་གཏོས་མེད་ལ་ཕྱོགས་ཀྱི་ཆ་དང་མི་ལྡན་པ་དང་། འབྲུད་འཐེན་གྱི་ལུས་དུ་མ་གྱུར་ཅིང་། ཆ་སོ་སོར་བྱེར་མེད་པར་བཞུགས་སོ། །འདིས་ནི་གཏན་ཚིགས་འགོད་པ་དང་། ཚུལ་དང་ལྡན་མི་ལྡན་གྱི་ཐག་གཅོད་ཀྱི་བྱ་བ་དང་། གཞན་ཡང་ལུས་ཀྱི་ན་རྒྱུག་དང་སེམས་ཁམས་མ་སྟོམས་པ་ལས་འབྲས་པའི་སྤྲུག་བསྐྱེད་རྣམས་ལུས་ལས་ལོགས་སུ་འབྲུབ་ཅུང་བར་སྟེ་སྟོན་བྱེད་དོ། །” ཞེས་བཤད། དེས་ན་ཏ་མ་ཇི་ཏོ་རང་གི་ལུགས་ལ་ལུས་སེམས་གཉིས་ཐ་དང་ལོགས་སུ་གྲུབ་པ་ཞིག་གཏན་ནས་མེད་པར་འདོད་དོ།

འགོ་བ་མི་རྣམས་གོང་གསལ་ལྟར་མནོ་བསམ་འཁོར་མཁན་ཞིག་ཏུ་ནམ་གུར་པ་ནས་བརྒྱུད་ད་བར་དེད་ཚོ་མི་རྣམས་ཀྱིས་སེམས་ཀྱི་རྟོན་གཞིག་ཡིན་མིན་འཚོལ་བར་ཞུགས་པ་དང་། ཀུན་གྱིས་མཉམ་པར་སྦྱོད་པའི་མེད་འགོ་བའི་ཐུན་མོང་གི་ཚྱུང་བ་འདིའི་ཐད་ལྟ་རྒྱུ་ལ་མི་མཐུན་པའི་རྣམ་གྲངས་དེ་འདྲ་ཅིའི་བྱེད་བྱེད་མིན་གྱི་རྒྱ་མཚན་འཚོལ་བར་ཞུགས་ཡོད། (མི་ལོ་ ༡༠༠༠-༤༠༠༠ ཡར་སྟོན་དུ་)གནའ་བོའི་ཨི་ཇི་ཏེ་མི་རིགས་རྣམས་ཀྱིས་སྤྱིང་ཁམས་དེ་རྣམ་རྟོག་དང་། སེམས་ཚྱུང་དང་། རྣམ་ཤེས་བཅས་ཀྱི་བསྐྱེད་གནས་སུ་གྱུར་པའི་དབང་པོ་ལྟེ་བར་དོས་འཛིན་བྱས་ཤིང་། དེ་དག་གིས་གཤིན་པོའི་སྤར་གདུང་ཉར་འཚག་བྱས་པའི་སྤར་པོ་ནས་ཤྲད་པའི་ཚབ་ཏུ་སྤྱིང་ཁམས་སྤངས་ཏེ་སྟོན་སྦྱང་ལོགས་ཤིག་ཏུ་གཉེར་བ་སོགས་བྱེད་སྟེ་ཡོད།

Aristotle, the Greek philosopher whose ideas helped shape much of Western thought for centuries after his death in 332 BC, also considered the heart the locus of thought and emotion. The heart still takes a central place in modern cultures, for example, in Japan where, probably due to the influence of the Shinto religion, one is not considered dead until the heart stops—unlike in America where more attention is paid to brain activity. However, the importance of the heart is still found embedded in many English phrases and concepts. We talk about the ‘heart of the problem’, meaning the central, most important part of it; much of our language concerning love involves the word and symbol of the heart; also, we use phrases like ‘in my heart, I knew it to be true’ and ‘that was a heartless act’, meaning it was cruel.

Basing his conclusions on the effects of brain injuries, the Greek physician Galen saw the brain as the home of thought and emotion. Galen lived from 131-201 AD and his ideas drove Western medicine for more than a thousand years. Early thinkers were challenged by the problem of how representations in the mind are related to external phenomena, that is, how the material becomes immaterial. Although they formulated different solutions to this problem, each assumed that the mind could not be a physical phenomenon; thus, a distinction between mental and material phenomena was not questioned.

Building on the views of ancient Greeks, medieval philosophers ‘solved’ the physical/mental problem by saying the fluid-filled spaces of the brain they observed (known now as ventricles) were where the “animal spirits” circulated to form sensations, emotions, and memories (Figure 3).

During the Renaissance in Europe, from roughly 1450-1650, the ideas of the ancient Greeks were re-examined; this ushered in a period of intense scientific exploration, including anatomical studies in animals and humans that revealed the true gross anatomy of the brain (Figure 4). New questions were raised: since dissection demonstrated that the ventricles are not the spaces through which animal spirits flow, then where do the spirits or soul live? Descartes, as we note above, had an answer; he drew a sharp distinction between the rational soul and the body. He thought that soul/mind and body made contact in a particular part of the brain called the pineal gland, because, his reasoning went, it is the only structure that is singular, not duplicated on both sides of the brain. Conscious sensation (body affecting mind) could arise through the connection made in the pineal gland. Reciprocally, the soul/mind could initiate a flow of animal spirits (Figure 5).

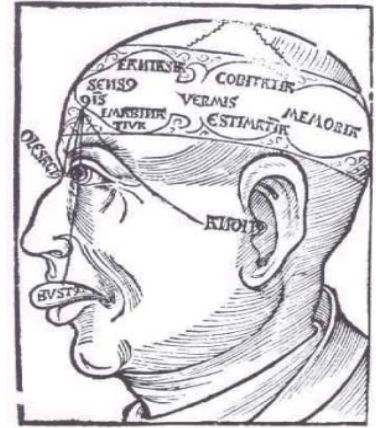

Figure 3: Medieval philosophers’ described fluid-filled spaces of the brain, known as ventricles. Ventricles were where “animal spirits” circulated to form sensations, emotions, and memories.

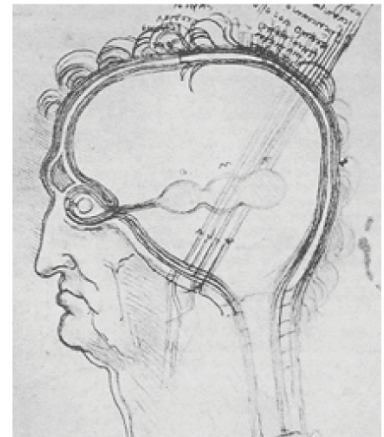

Figure 4: One of Leonardo da Vinci’s early anatomical drawings of the human skull and brain.

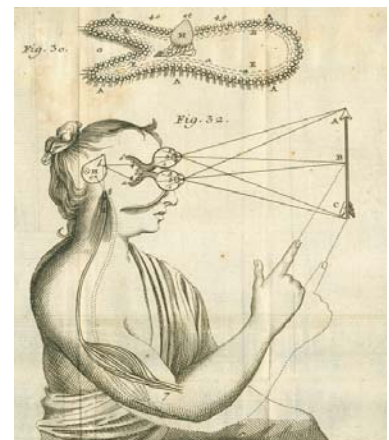

Figure 5: Descartes’ rendering of the pineal gland (circled). The gland, according to Descartes, existed on one side of the body and dictated sensation.

Despite the formidable mind-body split established by Descartes, convergent lines of evidence accumulated during the 19th century that the brain is the center of mental activity, the seat of emotion, thought, self, and morality. Laboratory research established that control of specific functions (such as movements or behaviors) was localized to specific areas in the brain. For instance, electrical stimulation of specific sites in the brains of experimental animals was reliably observed to cause or disrupt specific functions such as leg movements, or expressions of fear or rage. Discovery and exploration of electricity supported a dawning understanding of the role of electrical phenomena in nervous system activity, while other studies also indicated a role for chemical agents.

You may have come across this structure/function connection before. The idea that structure and function are intimately linked so that knowledge of either is complementary to the other is a fundamental concept of the life sciences we studied extensively in understanding evolution, molecules and cells (Life Sciences Primers I and II). Here we will see the same concept is also key to organs (such as the brain) and systems (such as the visual and nervous systems).

Another powerful argument for localization of brain function was provided by studies of patients that repeatedly linked specific emotional, behavioral, or cognitive deficits with damage to specific areas of the brain. Most compelling were the documented examples of dramatic behavioral changes after damage to the brain. Phineas Gage is one such famous case, where a pleasant, sociable and reliable railway worker suffered the passage of an iron rod through his cheek and the front of his brain during an explosion (Figure 6). At first his miraculous physical survival was widely heralded, but then he began to exhibit huge changes in behavior. This formerly well-respected and popular man became irritable and aggressive, hostile, and unreliable, lost his job and became a social outcast.

Another case that argued for localization of brain function was that of “Tan,” reported by the surgeon Paul Broca in 1861. Tan had a stroke (when lack of oxygen to brain tissue leads to the death of that tissue) that left him able to speak only one word, “tan”. Broca dissected Tan’s brain after his death and found that the left frontal lobe had been damaged. This plus other clinical cases argued for the localization of speech to what is now called “Broca’s area.” This was more evidence that you could ‘map’ the brain—that is relate one area to one function—and mapping the functions of the brain became a central focus of neuroscience (Figure 7).



Figure 6: Phineas Gage’s famous injury. After Phineas Gage had an accident and suffered the passage of an iron rod through his cheek and the front of his brain, he exhibited huge changes in behavior.



Figure 7: Paul Broca. Broca’s dissection of the brain of his patient Tan led to the discovery of localization of speech control in an area of the brain later named “Broca’s Area.”

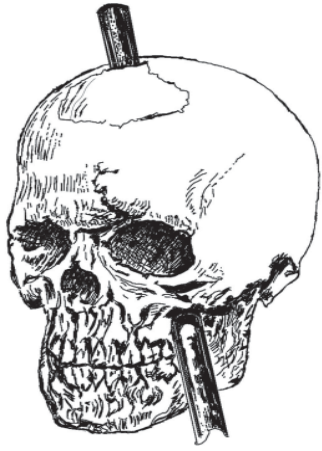

དཔེ་རིས། ༤ མི་ནི་ཨ་སི་ཟླེང་ལ་ཐོག་པའི་ཐག་པ་ཆེ་
པའི་མུ་ལ་སློན་དེའི་འབྲས་ལ། ཁོང་ལ་ཟུང་པའི་རྒྱུ་
ཆ་ག་ཅིག་ནང་རང་གི་འབྲས་པ་བརྒྱུད་ཟུང་པའི་མ་དུན་
ངོས་ཀྱི་བར་ལྷག་ས་ཤིང་ཞིག་ཟུག་པའི་ཇི་ས་མི་ནི་ཨ་སི་
ཟླེང་གི་གཤིས་སློང་ལ་འགྲུར་བ་ཏུ་ཅང་ཆེན་པོ་ཐེབས་
པ་རེད།



དཔེ་རིས། ༥ ཐོ་ལ་ཐོ་རོ་ཀ་ ཐོ་རོ་ཀ་ཡིས་རང་གི་བརྒྱ་
སློང་ཕྱེད་སའི་ནད་པ་འན་ཟེར་བ་དེའི་ཟུང་པར་གཤག་
དཔུང་བྱས་པས། ཟུང་པའི་ཁྱེད་དུ་ངག་གི་བརྗོད་པར་
སྣང་ས་འཛིན་བྱེད་པའི་ས་ཁུལ་དེ་རྒྱུད་ཡོད་ཅིང་། ས་
ཁུལ་དེར་བྱིས་སུ་“ཐོ་རོ་ཀ་ཡི་ཆ་ཁུལ་”ཞེས་མིང་
འདོགས་བྱས་ཡོད།

ལུས་སེམས་གཉིས་མཐའ་གཅིག་ཏུ་ཐ་དད་སོ་སོར་བརྒྱུད་པའི་འཕྲུལ་གྱི་འདོད་ཚུལ་དེ་འདྲ་ཞིག་གི་གཞུང་བརྒྱུགས་
ནས་ཡོད་བཞིན་དུ། དུས་རབས་བརྒྱ་དགུ་པའི་ནང་ཟུང་པ་དེ་ཉིད་སེམས་ཀྱི་བྱེད་ལས་ཀྱི་བརྩི་གནས་དང་། སེམས་སློང་
དང་། རྣམ་རྟོག་དང་། བདག་དང་། བརྒྱུད་པ་དང་། ཚུལ་སློང་བཅས་ཀྱི་རྟེན་གཞི་ཡིན་པར་སྟེ་སྟོན་བྱེད་པའི་དབང་རྟགས་
མང་པོ་རྟེན་སོན་བྱུང་ཡོད་ལ། དེར་མ་ཟད་བརྟག་དཔུང་ཁང་དུ་བསྐྱབས་པའི་ཞེབ་འཕྲུག་དག་ལས་(འགྲུལ་བསྐྱོད་དང་
གཤེས་སློང་ལྟ་བུའི་)བྱེད་ལས་དམིགས་བཀའ་བ་ལ་སྣང་ས་འཛིན་གྱི་འགན་འཁུར་བའི་ཟུང་པའི་ཆ་ཁུལ་དམིགས་
བཀའ་བ་དེ་འདྲ་ངོས་འཛིན་བྱས་ཡོད། དཔེར་ན། བརྟག་དཔུང་བསྐྱབས་པའི་དུད་འགྲོའི་ཟུང་པའི་ཆ་ཁུལ་དེས་བརྒྱུད་
དེ་འདྲར་སྟོག་ལུས་ཀྱིས་སྐྱུ་སློང་བྱས་པས་རྒྱུད་པའི་འགྲུལ་བསྐྱོད་ལྟ་བུ་བྱེད་ལས་དེས་ཅན་གྱི་རིགས་དང་། འཛིགས་
སྣང་དང་ཁོང་ཁོ་རྟེན་ལུས་ཀྱི་རྣམ་འགྲུར་དེས་ཅན་གྱི་རིགས་ལ་བསྐྱེད་འགྲོག་གི་ཤུགས་རྒྱུན་ཐེབས་པར་དེས་ཤེས་རྟེན་ཡོད།
སྟོག་གི་ལུས་པ་གསར་དུ་རྟེན་པ་དང་དེའི་སྟོར་ཤེས་རྟོགས་རིམ་པར་བྱུང་བ་དེས་དབང་ཙམ་ལག་གི་ལས་ཚུལ་ཁོང་
སྟོག་གི་ལུས་པར་བྱེད་སྟོར་གང་ཡོད་མེད་ཀྱི་གོ་རྟོགས་སང་པར་ཐོག་ཐོག་བྱུང་ཡོད་ལ། དེ་དང་དུས་མཚུངས་སུ་དབྱེ་
ཞིབ་ཀྱི་རིམ་པ་གཞན་ལ་བརྟེན་ནས་ཇི་སྟེན་ཀྱི་དངོས་པོར་བྱེད་སྟོར་གང་ཡོད་མེད་ཀྱི་གོ་རྟོགས་ཀྱང་སང་ཡོད།

བཀོད་པ་དང་བྱེད་ལས་དབང་འདི་ལྟར་འབྲེལ་བ་དེ་འདྲ་བྱེད་ཀྱིས་སྲུང་ཡང་མཐོང་ཡོད་པའི་ལ། བཀོད་པ་དང་བྱེད་ལས་
གཉིས་པན་ཚུན་ཉེ་བར་སྐྱེལ་བ་སྟེ། གཅིག་ཤོས་སྟོར་རྟོགས་པ་སང་པས་གཞན་དེའི་སྟོར་རྟོགས་པ་སང་པར་ཐན་པའི་ཚུལ་
འདི་ནི་ཆེ་སྟོག་ཚན་རིག་གི་ཚང་གཞིའི་རྣམ་གཞག་ཅིག་ཡིན། རྣམ་གཞག་འདི་(ཆེ་སྟོག་ཚན་རིག་གི་སྟོན་འགྲོའི་སྟོབ་
དེབ་དང་པོ་དང་གཉིས་པའི་ནང་)འཕེལ་འགྲུར་དང་། འདུས་རྒྱུལ། བྱ་སྐྱེད་བཅས་ཀྱི་སྟོར་ཤེས་སློང་བསྐྱེད་སྐྱབས་ང་ཚོས་
དབྱེ་ཞིབ་བྱས་པར་བྱས་ཟིན། འདིར་ང་ཚོས་(ཟུང་པ་ལྟ་བུའི་) དབང་པོ་དང་(མཐོང་ཚེར་མ་ལག་དང་དབང་ཙམ་ལག་ལྟ་
བུའི་)ལུས་ཀྱི་མ་ལག་དག་ལ་ཡང་གོང་གསལ་གྱི་རྣམ་གཞག་དེ་ཉིད་གནད་ཆེ་ཡིན་པར་མཐོང་པའི་སེད།

ཟུང་པའི་ཆ་ཁུལ་སོ་སོ་བྱེད་ལས་དེས་བརྒྱུད་ཞིག་དང་སྐྱེལ་ལུགས་ཀྱི་སྐྱབ་བྱེད་གཙོ་ཆེ་བ་གཞན་ཞིག་ནི་ནད་པར་
བསྐྱབས་པའི་དབྱེ་ཞིབ་ལས་ཐོབ་ཡོད་དེ། དབྱེ་ཞིབ་དེ་དག་གིས་བསྐྱར་ནས་ཡང་དུ་སེམས་སློང་དང་གཤེས་སློང་དང་
ཤེས་རྟོགས་བཅས་ལ་བྱུང་བའི་ཆད་སྟོན་དེ་དག་ཟུང་པའི་ཆ་ཁུལ་དེས་བརྒྱུད་དག་ལ་ཐོག་པའི་ཉམ་སྟོན་དང་འབྲེལ་བ་
བདགས་པའི་ཕྱིར། དེ་དག་ལས་ཆེས་དེས་པ་འདྲོངས་དེས་དག་ནི་ཟུང་པར་ཉམ་སྟོན་ཐོག་རྗེས་སུ་གཤེས་སློང་ལ་འགྲུར་
བ་ཟབ་པོ་དེ་བྱུང་གི་དངོས་འབྲེལ་བྱུང་བ་ཐོ་འགོད་བྱས་པ་དེ་དག་ཡིན་ལ། དེ་ལྟར་གསལ་ཅན་གྱི་བྱུང་བའི་ཁོངས་གཅིག་
ནི་མི་ནི་ཨ་སི་ཟླེང་གི་བྱུང་བ་དེ་རེད། དེ་ནི་མི་གཤིས་བཟང་ལ། ཡིད་ཆེས་འཕེར་བ། གཞན་ལ་འགྲོགས་གཤིས་ཅན་གྱི་མེ་
འཁོར་ལས་བྱེད་པ་ཞིག་ལ་གསལ་འཐོར་ཞིག་སྐྱབས་རང་གི་འབྲས་ཤིན་པའི་མདུན་ངོས་བར་ལྷག་ས་ཤིང་ཞིག་ཟུག་
པའི་དོན་གནས་ཤིག་རེད་(དཔེ་རིས། ༦)། དོན་རྒྱུན་དེས་མི་དེ་མ་བསང་པར་གསོན་པོར་གནས་ཐུབ་པ་དེ་ཐོག་མར་ཀུན་གྱི་
ངོ་མཚར་སྐྱེ་ལོས་སུ་གྱུར་ཡོད་ཀྱང་། ཕྱིས་མི་དེའི་གཤིས་སློང་ལ་འགྲུར་སྟོག་ཏུ་ཅང་ཆེན་པོ་བྱུང་བ་ཕྱིར་མཐོང་ཡོད། ཐོག་
མར་ཀུན་གྱིས་བཀའ་ཞིང་ཆེ་མཐོང་བྱེད་སའི་མི་སྣ་དེ་དག་ཐོབ་ཁོང་ཞིང་རྒྱབ་ལ་འཁོན་འཛིན་ཅན་དང་ཡིད་ཆེས་མི་
འཕེར་བར་གྱུར་བར་མ་ཟད། མཐར་ལས་མེད་ཀྱི་མི་སྣ་པོ་ཞིག་ཏུ་འདྲེས་ཡོད།

ཟུང་པའི་ཆ་ཁུལ་སོ་སོ་ནས་བྱེད་ལས་དེས་བརྒྱུད་ཞིག་དང་སྐྱེལ་ལུགས་ཀྱི་སྐྱབ་བྱེད་མཚོན་པའི་བྱུང་བ་གཞན་ཞིག་ནི།
ཕྱི་ལོ་ ༡༨༦༡ ལོར་གཤག་བཅོས་སྐྱབ་པ་པོ་པོ་རོ་ཀ་ཡིས་དེའི་བསྐྱབས་བྱས་པའི་མི་སྣ་“ཌན་”ཞེས་པའི་བྱུང་བ་དེ་རེད།
ཌན་ལ་ཟུང་ཙམ་འགགས་ནད་(ཟུང་པའི་སྐྱེད་བྱུང་དག་ཏུ་འཚོ་རྒྱུ་ཉུང་ས་པའི་དབང་གིས་སྐྱེད་བྱུང་རྣམས་ཤི་བའི་ནད་
གཞི་ཞིག)ཐོག་པའི་རྒྱུ་ལྱིས་“ཌན་”ཞེས་པའི་ཆོག་རྒྱུ་དེ་ཙམ་ལས་གཞན་གང་ཡང་བརྗོད་མ་ཐུབ་པར་གྱུར། ཐོ་རོ་ཀ་
ཡིས་ཌན་ཤི་བའི་འོག་ཏུ་ཁོའི་ཟུང་པ་གཤགས་ནས་བཞུས་པས་ཟུང་པའི་མདུན་འདབ་གཡོན་པར་ཉམ་དམས་ཐོག་པ་རྟེན།
གཤག་གཅོད་ཀྱི་བྱ་བ་འདི་དང་སྐྱབ་བཅོས་ཀྱི་བྱུང་བ་གཞན་དག་གིས་ངག་གི་བྱེད་ལས་དང་འབྲེལ་བའི་ཟུང་པའི་ཆ་
ཁུལ་ངོས་འཛིན་བྱེད་པར་བདེན་རྒྱབ་བྱས་ཡོད་ཅིང་། ཆ་ཁུལ་དེར་དེར་གི་ཆར་“ཐོ་རོ་ཀ་ཡི་ཆ་ཁུལ་”ཞེས་སུ་འབོད། ངོས་
འཛིན་གྱི་བྱེད་རིམ་འདིས་ཟུང་པའི་“འཁོད་བབ་གནས་ལུགས་”གཤོམ་ཚོག་པའི་(ཆ་ཁུལ་སོ་སོར་བྱེད་ལས་དེས་བརྒྱུད་རེ་
འབྲེལ་སློར་བྱེད་པ)བདེན་དབང་བྱས་ཡོད་ལ། མ་ཟད་དེ་ལྟར་དུ་ཟུང་ཙམ་སོར་འབྲེལ་བའི་བྱེད་ལས་ངོས་བརྗོད་བྱེད་རྒྱ་
དེ་དབང་ཙམ་ཚན་རིག་གི་བསྐྱབ་བྱ་གཙོ་ཆེ་ཞིག་ཏུ་གྱུར་པ་རེད་(དཔེ་རིས། ༧)།

As is often the case in science, evidence from new experimental techniques also contributed to a shift in paradigm; these new techniques allowed for staining tissues to identify cells and complex cell structures. Such techniques at last exposed the extent of the brain's complexity and provided the first insights into how the brain might actually be complex enough to produce the phenomena we experience as mind, consciousness, experience, emotion, and volition. The illustrations in Figure 8 are histological drawings by Ramón y Cajal, the great Spanish anatomist, of the cellular organization of the retina (we will discuss the retina and brain and their roles in vision in much more detail below).

Thus, the brain, which had appeared for so long as inert and relatively unstructured, became recognized as by far the most active, most structurally and functionally complex organ in existence, and it became the focus for studying the basis of human experience and behavior.

Intriguingly, the entirely unanimous consensus of scientists that the brain is the control center of behavior and thought has not ended discussions and controversies over the mind/body dualism championed by Descartes four hundred years ago. Whereas Tibetan physicians tend not to separate mind and body, the mental and physical, when treating illness—or they at least consider both as potential contributors to disease—many Western physicians treat only the physical, only the biological and chemical, without considering the mind and mental. Some Western physicians see the physical as the whole story; there is no 'mind' at all. It is all body. The field of psychiatry in the West is based largely on the assumption that mind equals body.

A mutual growth in understanding of illness and the treatment of it is clearly one of the potential 'profound benefits' of collaborations between East and West referred to by the Dalai Lama in his speech quoted above.

Today, neuroscientists agree on several core concepts that guide the work of the field. These are summarized in the box on the following page. Neuroscientists seek to understand how the nervous system, brain, and mind work, partly because we are curious and hope to add to human self understanding, and partly to create knowledge that helps prevent and treat suffering. In this series of neuroscience primers, we explore current knowledge and understandings about these core concepts and concerns.

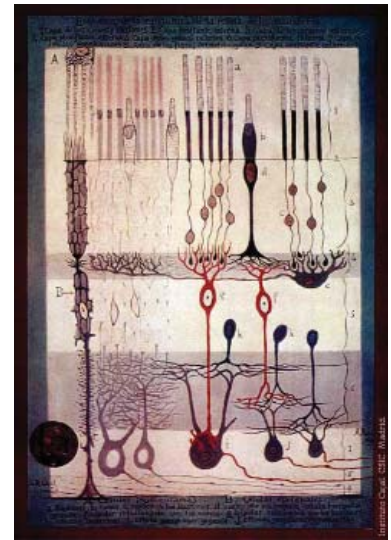

Figure 8: Histological drawings of the retina by Ramón y Cajal, the Spanish anatomist.

ONE IMPORTANT ORGAN: FACTS ABOUT THE BRAIN

Complexity: 100 billion neurons (nerve cells) with over 100 trillion synapses (nerve cell connections)

Energy requirement: makes up only 2.5% of total body weight, yet uses 25% of the body's total oxygen consumption and 25% of glucose

All that work, but less than 5% of the information about internal and external worlds collected and processed by our nervous system ever reaches consciousness.

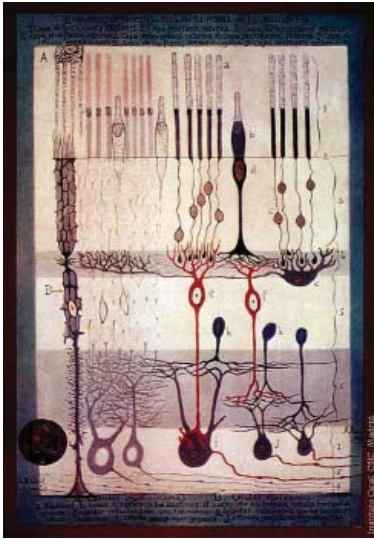

དཔེ་རིགས། ༤ མི་མེན་ཡུལ་གྱི་སྤང་གནས་རིག་པ་བ་
 ར་མོན་ཨི་ཀ་ཉལ་གྱིས་བྲིས་པའི་མིག་གི་དྲ་སྦྱིའི་སྤང་
 གྲུབ་གནས་ལུགས་མཚོན་པའི་རི་མོ།

ཚན་རིག་གི་བརྒྱུད་རིམ་ནང་ཡང་ཡང་མཐོང་རྒྱ་ཡོད་པ་བཞིན། བརྟག་དཔྱད་གྱི་ཐབས་ཚུལ་གསར་པ་གཞེར་བ་ལས་ཐོབ་
 པའི་དབང་རྟགས་དེ་དག་གིས་གཞི་རིམ་གྱི་སྦྱོར་གཞིའི་ལ་ཕྱོགས་བསྐྱར་གྱིན་ཡོད། དེས་ན་གོང་གསལ་ཐབས་ཤེས་གསར་
 པ་དེ་དག་གིས་སྤང་དང་རྟོག་འདྲི་ཅན་གྱི་སྤང་གི་བཞོད་པ་དོས་ཟེན་པའི་ཕྱོགས་སུ་སྤང་གྲུབ་ལ་ཚོན་ཅི་བྱུག་པའི་
 ལམ་སྲོལ་དེ་བྱེ་བ་རེད། ཐབས་ཤེས་དེ་དག་གིས་མཐར་ཐུག་པའི་རྟོག་འདྲི་ཅན་གསལ་བབ་ཐེར་འདོན་བྱས་ཡོད་ལ། དེར་མ་
 ཟད། དེ་དག་གིས་སྤང་པའི་རྟོག་འདྲི་ཅན་གྱི་འགྲུར་ཚབས་དག་ལས་སེམས་དང་། ཤེས་ཚོད། ལྷོད་བ། སེམས་ལྷོད། ཀུན་སྦྲོང་
 ལྷ་བུའི་ཉམས་སྦྱོང་གི་རིགས་རི་ལྷར་སྦྲོང་གི་དཔེ་པོ་ཕྱོགས་སུ་སྦྱོན་ཡང་བྱས་ཡོད། དཔེ་རིས་ ༤ ནང་གསལ་བའི་རི་མོ་དེ་
 དག་ནི་མི་མེན་ཡུལ་གྱི་སྤང་གནས་རིག་པ་བ་ཚེན་པོར་མོན་ཨི་ཀ་ཉལ་གྱིས་བྲིས་པའི་སྤང་གྲུབ་གནས་ལུགས་མཚོན་པའི་
 རི་མོ་ཡིན་ལ། དེ་དག་གིས་མིག་གི་དྲ་སྦྱི་ཡི་སྤང་དེ་མ་པའི་ཆགས་ལུགས་མཚོན་གྱི་ཡོད། (མིག་གི་དྲ་སྦྱི་དང་སྤང་པའི་
 རྟོན་དང་། མཐོང་ཚོར་བྱེད་རིམ་ནང་དེ་དག་གི་བྱེད་རྒྱས་གང་ཡོད་མིན་སྟོར་ང་ཚོས་གཤམ་དུ་ཞིབ་པར་སྦྱང་རྒྱ་ཡིན།)

དེས་ན། ལོ་མང་རིང་བྱེད་རྒྱས་གང་ཡང་མེད་པ་དང་སྟོན་འདོག་གི་གོ་རིམ་གང་ཡང་མི་ལྡན་པ་ལྷ་བུར་སྤང་བའི་སྤང་པ་
 འདི་ཉིད་རིམ་གྱིས་ལུས་ཀྱི་དབང་པོ་ཡོད་ཚད་ཀྱི་ནང་ནས་ཆེས་ལས་ལ་འཇུག་སྟེན་པ་དང་། གོ་རིམ་དང་བྱེད་ལས་ཀྱི་ཆ་
 རས་རྟོག་འདྲི་ཅི་ཤོས་ཀྱི་དབང་པོར་དོས་འདྲི་ཅན་ཐོབ་ཅིང་། དེང་གི་ཆར་མིའི་འགྲོ་བའི་ལྷོད་བ་དང་གཤེས་སྦྱོང་གི་རྟེན་
 གཞི་སྟོར་སྦོབ་སྦྱོང་བྱེད་པའི་ཚང་གཞི་ལྷ་བུར་གྱུར་ཡོད།

ངོ་མཚར་སྟེ་འོས་པ་ཞིག་ལ་སྤང་པ་དེ་ཉིད་རྣམ་རྟོག་དང་གཤེས་སྦྱོང་སྤང་པ་འདྲི་བྱེད་པའི་བརྟེན་གནས་ཡིན་པར་ཚན་
 རིག་པ་རྣམས་སྦྱོར་མེས་ཀྱིས་ལས་སྤངས་པ་དེས། ལོ་ངོ་བརྒྱ་ཕྲག་བཞིའི་གོང་ཉེ་ཀུན་གྱིས་སྦྱོང་བའི་ལུས་སེམས་ཐད་དང་
 འོགས་སུ་གྲུབ་པར་བབྱུང་བའི་ལྷ་བུའི་དང་འབྲེལ་བའི་ཚོད་པ་དང་བཞོ་སྦྱང་གི་མཇུག་གཅོད་ཐུབ་མེད། དེ་ལ་བོད་ལུགས་
 སྤང་པ་རྣམས་ཀྱིས་ནད་འཚོས་པའི་སྐབས་ལུས་དང་སེམས་ཏེ། གཟུགས་འགྲུར་དང་སེམས་འགྲུར་གྱི་ཚོས་གཉིས་འབྲེལ་
 མེད་ལྷ་བུ་འོགས་སུ་མི་འབྱེད་ལ། མ་མཐར་ཡང་དེ་གཉིས་ཀ་ནད་གཞི་སྦོང་རྟེན་དུ་གྱུར་ཆོག་པར་བལྟ་གིན་ཡོད། འོན་
 །ཀྱང་རྒྱབ་ཕྱོགས་པའི་སྤང་པ་རྣམས་ཀྱིས་ནི་དེ་ལས་ལྡོག་སྟེ་སེམས་སམ་སེམས་འགྲུར་གྱི་ཆ་ལ་བསམ་གཞིག་ཅམ་ཡང་
 མི་བྱེད་པར། རྣམ་འགྲུར་དང་ལུས་འགྲུར་གྱི་ཆ་སྟེ་གཟུགས་འགྲུར་འབབ་ཞིག་གི་སྟེང་ནས་འཚོས་ཐབས་བྱེད་ལ། དེར་མ་
 ཟད་རྒྱབ་ཕྱོགས་པའི་སྤང་པ་འགའ་ཞིག་གིས་ཡོད་ཚད་གཟུགས་འགྲུར་གྱི་ཚོས་སུ་བལྟས་ནས་སེམས་ཞེས་པ་གཏན་ནས་
 མེད་པར་འདོད་པས་ཐམས་ཅད་ལུས་སུ་གྲུབ་པར་བལྟ་གིན་ཡོད། རྒྱབ་ཕྱོགས་ལུལ་དུ་དར་བའི་སེམས་ལམས་གསོ་བཅོས་
 རིག་པ་དེ་གཙོ་ཆེར་ལུས་སེམས་གནད་གཅིག་ཏུ་བབྱུང་བའི་ལྷ་ཚུལ་གཞི་ལ་བྱས་ནས་བསྐྱངས་པ་ཞིག་རེད།

**དབང་པོ་འགངས་ཚེན་ཞིག
 སྤང་པའི་གནས་ཚུལ།**

རྟོག་འདྲི་ཅི་ལུགས། འདི་ལ་དབང་ཅན་
 གཟུགས་(དབང་ཅན་སྤང་བྱེད་འབྲུག་ ༡༠༠
 དང་། དབང་ཅན་སྤང་བྱེད་འབྲུག་ ༡༠༠
 གྲུབ་གྱི་འབྲེལ་མཚོས་ལ་)ཞུགས་ཞིག་ཆེ་བ་
 ༡༠༠ བཀལ་བ་ཡོད།

རྣམ་པའི་དགོས་མཁོ། འདིའི་བྱེད་ཚད་
 ལུས་སྤང་ཡོངས་ཀྱི་སྦྱིང་ཚད་ཀྱི་བརྒྱ་ཆའི་
 བྱེད་དང་གསུམ་ལས་མེད་ཅུད། ལུས་པོས་
 རོངས་སྤང་པའི་འཚོ་རྒྱུད་དང་རྒྱན་འབྲུག་
 མངར་བརྟུན་སོ་སོའི་བརྒྱ་ཆ་༡༥ རེ་འདོས་
 བེད་སྦྱོང་བྱེད་ཀྱི་ཡོད།

འདིས་ཅི་འདྲའི་བྱ་གཞག་མང་པོ་འབྲུག་དུད།
 དབང་ཅན་ལག་གིས་བསྐྱེད་པའི་དབྱེ་གསེས་
 བྱས་པའི་བྱེད་པའི་འདྲི་ཅི་རྟོག་སྦོང་གྱི་ཆ་འཕྲིན་
 ཡོད་ཚད་ནས་བརྒྱ་ཆ་ལས་ལྷན་ཅུང་ཙམ་ཞིག་
 མ་གཏོགས་པའི་ཚོད་ཤེས་ཚོར་གྱི་ཡུལ་དུ་
 འགྲུར་གྱི་མེད།

གོང་དུ་བྱངས་པའི་ཡགོང་ས་མཚོག་གི་གསུང་འཕྲིན་དེའི་ནང་ལམ་ཅམ་འབྲེལ་སྟོན་གནད་བ་བཞིན། བྱང་དང་དེའི་
 འཚོས་ཐབས་ཐད་ཤར་རྒྱབ་གཉི་གའི་གོ་རྟོགས་རྒྱ་སྦྱང་གཏོང་བ་དེ་ནི་ཕྱོགས་གཉིས་དབང་རྒྱབ་བཞིན་པའི་མཉམ་འབྲེལ་
 ལས་གཞི་དག་ལས་འཐོན་གྱིད་པའི་དགོ་མཚན་རྒྱབ་ཆེན་མང་པོའི་ཁྲོད་ནས་གཅིག་ཡིན་པ་ཆེས་མཐོན་པར་གསལ་ལོ།

དབང་ཅན་ཚན་རིག་གི་བསྐབས་གཞི་དང་འབྲེལ་བའི་བྱ་གཞག་ཀུན་ལ་རྒྱས་སྟོན་བྱེད་པའི་དགོ་མཚན་འབྲུབ་ཆེད། ལས་
 ལེན་སྟེང་པོ་ལག་ཅིག་ལ་དེང་གི་ཆར་དབང་ཅན་ཚན་རིག་པ་རྣམས་ཀྱིས་མོས་མཐུན་བྱེད་ཀྱི་ཡོད། ལས་ལེན་འདི་དག་
 གཤམ་དུ་“དབང་ཅན་ཚན་རིག་ལས་ལེན་སྟེང་པོ་ལག་ཅིག” ཅེས་པའི་འགོ་བྱང་ཅན་གྱི་སྦོམ་བུའི་ནང་མདོར་བསྐྱས་ཏེ་
 བསྟན་ཡོད། དེ་ཡང་དབང་ཅན་ཚན་རིག་པ་རྣམས་དབང་ཅན་ལག་དང་། སྤང་པ་དང་། སེམས་ལམས་བཅས་ཀྱི་ལས་ཚུལ་
 རི་ལྷར་ཡིན་མིན་འཚོལ་རྟོགས་ཀྱི་བྱ་བར་ཞུགས་ཡོད་ལ། དེ་ནི་ཕྱོགས་གཅིག་ནས་ཤེས་འདོད་ཀྱིས་བསྐྱེད་ནས་མིའི་འགྲོ་
 བས་རང་ཉིད་གང་ཞིག་ཡིན་མིན་ཐད་རྟོགས་པ་སང་པའི་ཆེད་ཡིན་ལ། ཡང་ཕྱོགས་གཞན་ནས་མིའི་འགྲོ་བའི་དཀའ་སྟུག་
 འགོག་ཅིང་སེལ་བའི་ཕྱོགས་སུ་གོ་རྟོགས་བསྐྱེད་པའི་ཆེད་ཡིན། དེས་ན་དབང་ཅན་ཚན་རིག་གི་དེབ་མེད་འདི་དག་བརྒྱུད་
 རེད་ཚོས་ལས་ལེན་དང་དགོ་མཚན་འདི་དག་དང་འབྲེལ་བའི་ད་ལྟའི་གོ་རྟོགས་དང་ཤེས་རྒྱའི་གནས་ཚད་གང་དུ་སོན་
 མིན་ཐད་ཞིབ་བརྟུན་བྱ་རྒྱུ་ཡིན།

CORE CONCEPTS IN NEUROSCIENCE

Neuroscience is a rapidly changing and evolving area of research. Even so, neuroscientists agree on several key concepts that are central to this field of study. Here are some of these key points, based on a list developed by the Society for Neuroscience. More information can be found at http://www.sfn.org/index.aspx?pagename=core_concepts.

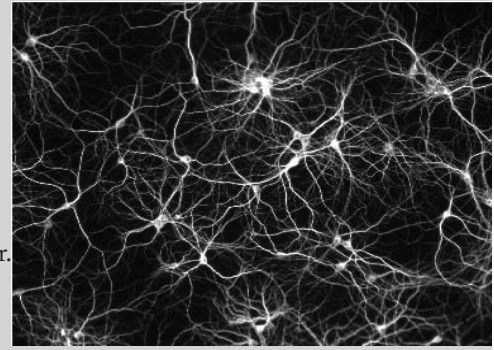

Neurons from the hippocampus growing in culture

- A. The nervous system controls and responds to body functions and directs behavior.
 - 1 The brain is the body's most complex organ. It is made up of specialized cells (about 100 billion!) called neurons. Each neuron communicates with many other neurons to form circuits and share information. The nervous system inter-acts with all other body systems (cardiovascular, endocrine, immune, etc). Proper brain function is very important: malfunction can lead to mental and physical disorders.
 - 2 Neurons communicate using electrical and chemical signals, which form the basis for all thoughts, perceptions and behavior. Electrical signals called action potentials travel along a neuron, and synapses are the junctions between neurons where information is passed. Communication between neurons is strengthened or weakened by a person's experience and activities (e.g., exercise, stress, and study or meditation).
- B. Nervous system structure and function are determined by both genes and environment throughout life.
 - 1 Neuronal circuits are the foundation of the nervous system. They are formed by genetic programs during fetal development and modified through interactions with the internal and external environment throughout life. Sensory circuits (e.g., touch, sight, hearing) bring information to the nervous system, whereas motor circuits send information to muscles and glands.
 - 2 Life experiences change the nervous system. Differences in genes and environments make the brain of each animal unique. Most neurons are generated early in development and survive for life, but some neurons continue to be generated later in life. Continuously challenging the brain with physical and mental activity helps maintain its structure and function.
- C. The brain is the foundation of the mind.
 - 1 Intelligence arises as the brain reasons, plans, and solves problems. The brain makes sense of the world by using all available information, including senses, emotions and memories. Emotions are based on value judgments made by our brains and are manifested by feelings such as love, anger, empathy and shame. The brain also learns from experiences and makes predictions about best actions in response to present and future challenges.
 - 2 The brain makes it possible to communicate knowledge through language. This exchange of information and thought can both create and solve many of the most pressing problems humankind faces.
- D. Research leads to understanding that is essential for development of therapies for nervous system disorders.
 - 1 The human brain creates a natural curiosity to understand how the world works. The nervous system can be studied at many levels, from the interactions among individual molecules, to complex behaviors such as speech or learning (see Figure 2).
 - 2 Fundamental discoveries promote healthy living and treatment of disease. Neuroscience research has formed the basis for significant progress in treating a number of disorders.

དབང་རྩ་ཚན་རིག་གི་ཁས་ལེན་སྤྱི་བོ་ཁག་ཅིག

དབང་རྩ་ཚན་རིག་ནི་འདྲམ་འདྲམ་ལ་དུ་འཕོ་འགྲུར་དང་འཕེལ་རྒྱས་འགྲོ་བཞིན་པའི་ཞིབ་འཇུག་གི་རྙིང་གཞི་ཞིག་རེད། དེ་ལྷན་དང་དབང་རྩ་ཚན་རིག་པ་རྣམས་ཀྱིས་རིག་གཞུང་འདྲིའི་ཁས་ལེན་གཙོ་བོ་ཁག་ཅིག་དོས་འཛིན་གྱིས་གཏཅ་འཕེབས་བྱས་ཡོད། གཞུང་གསལ་ལྟེ་དབང་རྩ་ཚན་རིག་མཐུན་ཚོགས་ཀྱིས་བཏོན་པའི་ཞོག་ཞུན་ནང་གསལ་བའི་དེ་དངོས་ཁས་ལེན་གཙོ་བོ་ཁག་ཅིག་རེད། འདི་སྐོར་ལྷག་བོ་མེས་འདོད་ན་དེ་ཚོགས་འདིར་ཕེབས་འཕུལ། http://www.sfn.org/index.aspx?pagename=core_concepts

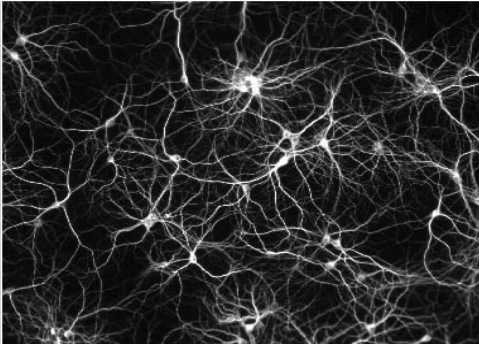

ཆེད་དུ་སྤྱར་བའི་གཞི་རྒྱུ་ལོ་ནང་མཚོ་རྒྱལ་འདི་དབང་རྩ་རྣམས་ཁག་ཅིག་སྤྱོད་འཛོར་བཞིན་པའི་རྣམ་པ་ཞིག

ག༽ དབང་རྩ་མ་ལག་གིས་ལུས་ཀྱི་བྱེད་ལས་དག་ལ་སྤངས་འཛིན་བྱེད་ཅིང་། དེ་དག་ལ་ཡམ་ལན་སྤོང་ལ། མ་ཟད་གཤེས་སྤོང་གི་ཁྱོགས་སྤྱར་བར་བྱེད།

༡ གྲང་པ་ནི་ལུས་ལྡང་བྱིན་གྱི་དབང་པོ་རྫོག་འཛིན་ཆེ་ཤོས་དེ་རེད། དེ་ནི་དབང་རྩ་རྣམས་ལ་འབོད་པ་ཆེད་ལས་རང་བཞིན་གྱི་མ་ལུང་(མེར་འབྲམ་མཐུ་སྐྱོར་ཡོད)དག་གིས་བྲབ་པ། དབང་རྩ་རྣམས་ལ་ཕྱི་སྡེ་དབང་རྩ་རྣམས་ལ་གཞན་མང་པོ་དང་མཉམ་དུ་བཅུ་བཟོ་གཏོར་ལེན་བྱེད་པ་བརྒྱུད་བཅུ་བཟོ་བྱི་བཟོད་ལས་བསྐྱར་པ་དང་ཆབས་ཅིག་ལན་ཚུན་བཅུ་བཟོ་བཞེ་ལེན་ཡང་བྱེད་པ་རེད། དབང་རྩ་མ་ལག་གིས་ལུས་ལྡང་བྱི་ཆོང་རྩ་མ་ལག་དང་། ལྗང་མེན་མ་ལག་ ལྗང་འགྲོག་མ་ལག་ལ་སོགས་པ་)གཞན་ཀྱན་དང་ལན་ཚུན་མཉམ་པ་བྱེད་པ་རེད། གྲང་པ་ས་རང་གི་བྱེད་ལས་རྣམས་ལྷག་མ་གྲན་དུ་འབྲུབ་པ་གཏན་ཆེ་སྟེ། དེས་རང་གི་བྱེད་ལས་འབྲུབ་ཚུལ་འབྲུག་ཆེ་ལུས་མེམས་ཀྱི་འབྲུགས་སྐྱོན་སྣ་ཚོགས་སྤོང་སྟེ།

༢ དབང་རྩ་རྣམས་ལྷན་པུས་ཀྱིས་སློབ་འགྲུར་བཅུ་བཟོ་བྱེད་ལུས་འགྲུར་བཅུ་བཟོ་བྱེད་པའི་སྐོར་སྤྱོད་དབང་ལན་གཏོར་པའི་བྱེད་ལ། འཛིན་འདི་དག་རྣམས་རྟོག་དང་། འདྲ་ལེས་དང་། གཤེས་སྤོང་བཅས་ཀྱན་གྱི་གཞི་རྟེན་ཡིན། ལས་ཀྱིས་ལུས་པ་དུ་འབོད་པའི་སློབ་འགྲུར་བཅུ་བཟོ་བྱེད་དག་དབང་རྩ་རྣམས་ལེག་གི་རྒྱ་དུ་རྒྱ་ལ། ས་ཚོགས་གང་དུ་བཅུ་བཟོ་བྱེད་སྤྱོད་བྱེད་སའི་དབང་རྩ་རྣམས་དབང་གི་སྤྱོད་ལས་མཚམས་དེ་དག་ལ་དབང་རྩ་མཐུན་མཚམས་ཟེར། རོ་བདག་སྤྱོད་པའི་ཉམས་སྤོང་དང་། འབྲུག་གི་(དཔེར་ན། ལུས་སྤོང། ལེས་སྤོང། ཡང་རྒྱ་སྐོར་སྤྱོད་ལས་ལེན་ལུ་)དག་ལ་སྤོར་ཏེ་སྤྱོད་དེ་འདྲི་རྒྱུ་དབང་རྩ་རྣམས་ལན་ཚུན་དབང་གི་འབྲེལ་ལས་དེ་གིས་སྤོང་ཅི་རིགས་སྤྱུར་ཚོགས།

ཁ༽ དབང་རྩ་མ་ལག་གི་ཚགས་དེ་བྱེད་ལས་ལ་རིགས་རྒྱས་དང་ཁོར་ལུག་གཉིས་ཀས་མི་ཆེ་བོར་ཚོད་འཛིན་བྱེད་པ་རེད།

༡ དབང་ཚའི་བཅུ་འགྲུའི་དབང་རྩ་མ་ལག་གི་རྙིང་གཞི་ཡིན་ལ། འཛིན་ལུས་དེ་དག་སྤྱི་བོ་འཛོར་འཕེལ་གྱི་དུས་ལུན་རིང་རིགས་རྒྱས་འཛོར་གྱི་ལམ་ནས་ཚོགས་ལྡང་བྱེད་ཅིང་། དེ་རྗེས་བྱིན་དུ་ཁོར་ལུག་དང་ལྷན་དུ་འབྲེལ་སྤོང་བྱེད་པ་བརྒྱུད་མི་ཆེ་བོར་འཛོར་འགྲུར་ཕེབས་ཀྱི་བྱེད་ལའོ། དབང་ཚོར་བཅུ་ལས་(དཔེར་ན། རིག་ཚོར་དང་། མཚོར་དང་། མོས་ཚོར་ལུ་)རྣམས་ཀྱིས་ཚུར་དབང་རྩ་མ་ལག་ཆ་འཛིན་ནང་འཛིན་བྱེད་ལ། དེ་ལས་སློབ་སྦྱོང་གཡོ་འགུལ་བཅུ་ལས་རྣམས་ཀྱིས་འགཏན་དང་མེན་བུ་དག་ལ་པར་ཆ་འཛིན་འོར་འཛིན་བྱེད་པ་རེད།

༢ མི་ཆེ་བོར་བཅུ་ལས་ཀྱིས་དབང་རྩ་མ་ལག་ལྡང་བ་སྤྱད་ཅིང་། རིགས་རྒྱས་དང་ཁོར་ལུག་མི་འདྲ་བའི་མཐུ་ལས་མེམས་ཚན་གྱི་གྲང་པ་ལེ་ལེ་ནས་གཞན་སྤྱོད་གཉིས་ལྡང་བ་སྤྱད་ཅིང་། འཛོར་ལྡང་བའི་སྤྱོད་ལས་ལྡང་བའི་ཁོར་ལུག་གི་རྒྱ་དུ་རྒྱ་ལ། དེ་ནས་མི་ཆེ་བོར་གཏཅ་ཚོགས་ཚོགས་ལེན་ཀྱང་དབང་རྩ་རྣམས་རིགས་ལག་འཛིན་མི་ཆེ་བོར་སོར་སྤྱོད་དེ་གསར་དུ་འབྲུབ་པའང་ཡོད། རོ་བདག་སྤྱོད་ལས་མེམས་ཀྱི་བྲུག་གི་ཅི་རིགས་ལ་ལུགས་པའི་སྐོར་སྤྱོད་ལྷན་ལྷན་དེ་གྲང་པ་བཞག་གྱིས་སྤོང་བྱེད་ལས་གྲང་པའི་ཚགས་དེ་བྱེད་ལས་ཉར་ཚགས་ཀྱི་བྲུག་པར་འདོགས་འཛིན་པ་རེད།

ག༽ གྲང་པ་ནི་སེམས་ཁམས་ཀྱི་རྙིང་རེད།

༡ གྲང་པས་གཏཅ་ཚོགས་ཀྱི་བྲུག་ལུགས་ཤིང་། འཛོར་གཞི་འགོད་པ་དང་། དཀའ་རྙིང་ལེས་བཅུ་ལས་རྣམས་དཔོན་གྱི་སྤོང་ལས་བསྐྱེད་ལ། དབང་ཚོར་དང་། སེམས་སྤོང་། དན་འཛིན་ཐེ་འཛོར་ཆ་འཛིན་ཐོབ་ཚད་ལ་བེད་སྤྱད་པའི་སྤོང་སྤོང་གྲང་པས་འཛོག་རྙིང་ཁམས་ལ་སྤོང་བྲེལ་བྱེད་པ་རེད། དེ་ལ་སེམས་སྤོང་དག་ནི་གྲང་པས་ཐག་བཅད་པའི་བཟང་དན་གྱི་བྲུག་དོན་རྣམས་གཞི་ལ་བཞག་ནས་སྤོང་ཞིང་། མཐར་དེ་དག་བཅུ་སེམས་དང་། ཁོར་བྱིང་། མཉམ་སྤོང་གི་བསམ་པ་དང་། རོ་བདག་སྤོང་པའི་འོར་འཛོར་ལོ་དུ་འགྲུབ། དེར་མ་ཟད། གྲང་པས་འདས་པའི་སྤོང་བུ་དག་ལས་རིགས་སྤོང་བུ་དང་། དཔྱད་པར་འོར་པར་འཕྲད་བུ་བའི་དག་ལུག་རྣམས་ལ་གཏོར་ལེན་བྱེད་པའི་ཐབས་ལས་བཟང་ཤོས་གང་ཡོད་ཀྱི་སྤོང་དཔག་ཀྱང་བྱེད་པ་རེད།

༢ གྲང་པས་སྤོང་བའི་རྒྱུ་དྲན་གི་པེ་ལེས་རྣམས་རྣམས་སྤོང་བཅུ་བཟོ་བྱེད་ལྡང་བའི་སྤོང་གི་ཕྱི་སྡེ་རྒྱ་ལྡང་བའི་སྤོང་གི་ཕྱི་སྡེ་ལྡང་བའི་ཚེས་རྩི་བྲུག་ཆེ་བའི་དཀའ་ལུག་ལས་མང་དག་ཅིག་སེམས་ལོ། ཡང་ན་ཡར་སྤོང་བར་བྱེད།

ང་༽ ཞིབ་འཇུག་གི་ལས་གཞི་དག་ནི་དབང་རྩ་མ་ལག་དང་འབྲེལ་བའི་འབྲུགས་སྤོང་འཛོར་བའི་ཐབས་རྒྱལ་འདོན་སྤེལ་ཆེད་དེས་པར་མཁོ་བའི་གོ་རྟོགས་རིགས་བསྐྱེད་པར་འདོད་ཚོགས་ཡོད།

༡ མའི་གྲང་པས་འཛོག་རྙིང་ཁམས་ཀྱི་ལས་ཚུལ་ལྷུང་ཡིན་མེན་ཐང་ལེས་འདོད་གྱི་བསམ་པ་རང་བཞིན་གྱིས་སྤྱད་པར་བྱེད། དབང་རྩ་མ་ལག་ནི་བང་རེས་དུ་མར་དེ་ལྟེ་ཞིབ་བྱེད་ལོད་དེ། འདྲ་ས་རྩལ་ལེར་གཞུགས་པ་ནང་ལན་ཚུན་འབྲེལ་སྤོང་བྱེད་ཚུལ་ནས་བཅུ་བཟོ་བྱེད་པའི་སྤོང་གྲུབ་འདོད་རྣམས་འཛོར་ཚན་གྱི་གཤིས་སྤོང་གི་རིམ་པའི་བར་ཡིན་པའི་བྱིན། (དཔེ་རིས་ ༣ ལ་སྟོན།)

༢ གཞི་རིམ་གྱི་གསར་རྒྱུད་དག་ལ་བརྙེན་ནས་བདེ་འཕྲོད་དང་འཛོར་ཚུལ་གྱི་ཐབས་ལས་སྤེལ་བ་དང་། ལྗང་གཞི་བཅོས་ཐབས་སྤེལ་བར་ལན་ཐོགས་ཡོད། དབང་རྩ་ཚན་རིག་དང་འབྲེལ་བའི་ཞིབ་འཇུག་གི་བྲུག་རྣམས་འབྲུགས་སྤོང་སྣ་ཚོགས་འཛོར་བའི་ཐབས་རྒྱལ་གྱི་རིགས་མཚོར་འདོགས་གཏོར་བའི་མང་གཞིར་སྤྱར་ཡོད།

NATURAL HISTORY: EVOLVING SENSES AND A BRAIN

Of course, while we humans for centuries have been exploring and struggling with figuring out how we sense the environment and think thoughts, this organ system—the **central nervous system** (or CNS) made up of the brain and its complementary components—that we’re using to do all that struggling and figuring has been around and evolving for millions of years. Just as looking at the *societal* historical context of the development of neuroscience gives us a richer understanding, so does looking at the *natural* history, the *evolutionary* context of our brains, the seat of our minds. Looking at the evolution of brains will lead us into an exploration of *how* and *why* our brains evolved and then of what our brains have so far evolved into, what they now look like—their **anatomy**.

Let’s refresh our brains on evolution. In Life Sciences Primer 1, we discuss the central themes of evolution: (1) the different environments that organisms experience greatly affect them and vice versa; (2) evolution integrates simple rules to develop complexity by conserving what works and using simple building blocks to create diversity; and (3) structure reflects function and vice versa. These themes all emerge in life according to Charles Darwin’s tenet of natural selection: organisms that happen to have the collection of traits that best fit a particular environment will be ‘naturally selected’ by that environment and will thus have more offspring. Following this principle of natural selection and the three central themes of evolution, which are manifested at all biologic levels—molecules, cells, tissues, organs, organisms, and populations of organisms—all organisms evolved from a common ancestor. We can develop family trees demonstrating the relative relatedness of all species (Figure 9).

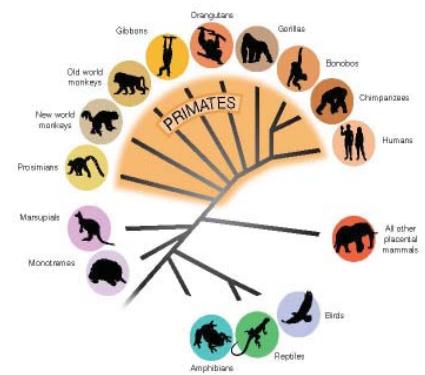

Figure 9: Family tree from Life Sciences Primer 1.

Keeping the principles of evolution in mind, how might something as complex as the human brain evolve? As a way into thinking about where and how our brains and the rest of our central nervous system began and evolved, let’s think about what our brains—together with the rest of our bodies—are capable of doing now in us modern humans.

Look again at the pictures of His Holiness at the start of this primer. Remember we asked you what you saw and felt when you looked at these photos. Seeing them, you might experience recognition, happiness, love, peace, or other thoughts and emotions. As biologists interested in the brain and human behavior, **make a list** of all the different processes that must happen in us when we ‘experience the pictures’.

རང་བྱུང་ཁམས་ཀྱི་བྱུང་རབས་ལོ་རྒྱུས། དབང་ཚོར་དང་ལྷན་པ་འཕེལ་འགྱུར་བྱུང་ཚུལ།

ཤེས་གསལ་ལྟར། མིའི་འགྲོ་བ་རྣམས་རང་གི་ཁོར་ལུག་ཤེས་ཚོར་གྲུབ་པ་དང་མཚོན་བསམ་གཏོང་གྲུབ་པ་འདི་འདྲ་ཞིག་ཏུ་
གྱུར་ཡོད་པ་འདིའི་གསང་བ་བརྟོག་ཆེད། དེ་དང་ཅག་མིའི་འགྲོ་བས་དུས་རབས་མང་པོའི་རིང་འཚོལ་ཞིབ་དང་འབད་ཚུལ་
བྱེད་ཀྱིན་དུ་གནས་ལ། དེ་དང་དུས་མཚུངས་སུ་དབང་པོ་མ་ལག་གང་ཞིག་བཀོལ་ཏེ་འཚོལ་ཞིབ་དང་འབད་ཚུལ་གྱི་བྱ་བ་
དེར་ཞུགས་པའི་མ་ལག་སྟེ། སྐད་པ་དང་དེའི་བྱུང་འབྲེལ་ཡན་ལག་དག་ལས་གྲུབ་པའི་དབང་ཚུ་ལྟེ་བའི་མ་ལག་(སྐྱེད་རྒྱུ་
སུ་མི་ཞེན་ཞེས་)དེ་ཉིད་ལོ་ངོ་ས་ཡ་མང་པོའི་རིང་འཕེལ་འགྱུར་བརྒྱུད་ཀྱིན་དུ་གནས་ཤིང་འཁོད་ཡོད། ང་ཚོས་དབང་ཚུ་
ཚན་རིག་གི་འཕེལ་རིམ་གང་ནས་བརྒྱུད་པའི་རྒྱ་ཚོགས་བྱུང་རབས་ཀྱི་འབྲེལ་ལ་བལྟས་པས་ང་ཚོའི་རྒྱུད་ལ་གོ་རྟོགས་ལྷག་
པོ་ཞིག་བསྐྱེད་པ་དེ་བཞིན་དུ། ང་ཚོའི་སེམས་ཀྱི་བསྟོན་གནས་སུ་གྱུར་པ་སྐད་པའི་འཕེལ་རིམ་གྱི་རང་བྱུང་ལོ་རྒྱུས་ཀྱི་འབྲེལ་
ལ་བལྟས་པས་ཀྱང་ཚུལ་དེ་ལྟར་དུ་གོ་རྟོགས་ལྷག་པོ་ཞིག་བསྐྱེད་དེས་རེད། སྐད་པའི་འཕེལ་འགྱུར་གྱི་རྒྱུད་རིམ་ལ་བལྟས་
ཙམ་ན། སྐད་པ་ཚུལ་དེ་ལྟར་དུ་འཕེལ་འགྱུར་སོང་བ་དང་། དེ་ལྟར་དུ་ཅིའི་ལྷིང་འཕེལ་འགྱུར་སོང་བའི་རྒྱུད་ཀྱི་དབྱེ་ཞིབ་ཀྱི་
ལྷོགས་སུ་དེད་རྣམས་ངང་པར་བྱེད་ལ། དེར་མ་ཟད་ང་ཚོའི་སྐད་པ་ནི་ད་ཚོ་དག་གི་ལོ་ངོ་འཕེལ་འགྱུར་སོང་ཡོད་མེད་
དེ། དེའི་ད་ལྟའི་རྣམ་པའམ་ད་ལྟའི་གནས་ལུགས་གང་ཡིན་འཚོལ་བའི་དབྱེ་ཞིབ་ཀྱི་ལྷོགས་སུ་ཡང་རིམ་གྱིས་ངང་དེས་ཡིན།

མཚམས་འདིར་དེད་ཚོས་འཕེལ་འགྱུར་རིག་པའི་ཤེས་བྱ་ལ་ཕྱིར་དྲན་ཞིག་བྱེད་ན་འདི་ལྟར། ཚེ་སྟོན་ཚན་རིག་གི་སྟོན་
འགྲུའི་སྟོབ་དེབ་དང་པོའི་ནང་འཕེལ་འགྱུར་རིག་པའི་གཤམ་གསལ་གནས་ལུགས་གཅོ་བོ་རྣམས་ལ་ང་ཚོས་ཤེས་སྟོང་
བྱས་ཡོད་དེ། ༡༽ རྩེ་ལྷན་གྱི་རྣམ་པ་སོ་སོས་ལྷོང་ཞིང་སྟོང་པའི་ཁོར་ལུག་སྣ་ཚོགས་པ་དག་གིས་སྟེ་ལྷན་དག་ལ་རྒྱུར་ལུགས་
ལྷན་ཚེན་པོ་བཟོ་བ་ལྟར་པར་ཡང་དེ་བཞིན་བྱེད་པ། ༢༽ འཕེལ་འགྱུར་གྱིས་སྐྱེ་བལྟས་ཀྱི་གཏན་ཁུམས་དག་ལ་འཚམ་
འགྲིག་བྱེད་པའི་སྟོན་གསལ་ཞིག་ལས་ལ་བཀོལ་དུ་ཡོད་པ་རྣམས་ཉར་ཚགས་བྱེད་པ་བརྒྱུད། སྐྱེ་བལྟས་ཀྱི་རྒྱ་ཚོགས་ཀྱི་ལོ་
སྟོན་བྱས་ཏེ་སྣ་ཚོགས་ཀྱི་རྣམ་པ་སྐྱེན་པ། ༣༽ བཀོད་པ་དང་བྱེད་ལས་གཉིས་པན་ཚུན་འབྲེལ་ཞིང་པན་ཚུན་འབྲེལ་
མཚོན་བྱེད་པ་བཅས་ཡིན། དེ་ལ་ཚར་ལེས་ཁར་སྟེན་གྱིས་བཏོན་པའི་རང་བྱུང་འདམས་སྐྱོད་གི་རིག་པ་གཞིར་བཞག་
བྱས་ན་གོང་གི་གནས་ལུགས་དེ་ལྷན་ཚེ་སྟོན་གི་ཁོད་ལྟར་ལྟར་དུ་གྲུབ་ཚུལ་ནི། ཁོར་ལུག་དེས་ཅན་ཞིག་ཏུ་མཐུན་
འཕྲོད་ཆེ་ཤོས་སུ་གྱུར་པའི་ལྷན་གཉིས་ཀྱི་ཚོགས་གང་དེ་གང་ཞིག་ལ་མང་འབར་སྟེ་ལྷན་དེ་རྣམས་རང་བཞིན་གྱིས་ཁོར་
ལུག་དེས་འདམས་སྐྱོད་བྱེད་པ་དང་། དེ་ལ་བརྟེན་ནས་དེ་དག་ལ་རྒྱུད་འཛིན་སུ་གྲུ་མང་བ་འབྱུང་གིན་པ་དེ་རེད། རང་བྱུང་
འདམས་སྐྱོད་གི་དེས་ལུགས་དང་གོང་གསལ་གནས་ལུགས་གཅོ་བོ་གསུམ་པོ་དེ་དག་གི་བཀོད་སྐྱོད་ལོག་སྟེ་ལྷན་གྲུན་སྐྱོན་
མོང་གི་མིས་པོ་ཞིག་ནས་འཕེལ་འགྱུར་བྱུང་ཡོད་ལ། གནས་ལུགས་གཅོ་བོ་གསུམ་པོ་དེ་རྣམས་ཀྱང་སྟེ་དངོས་ཀྱི་གནས་
རིམ་ལྷན་ཏེ། འདུས་རྒྱུལ་དང་། སྤ་སྤུང་། སྤང་སྤུང་། དབང་པོ། རྩེ་ལྷན། རྩེ་ལྷན་ཚོགས་འདུས་བཅས་ཀྱི་རིམ་པ་སོ་སོར་
མངོན་སུམ་གསལ་ཆེན་དུ་མཐོང་བྱུང། དེར་བརྟེན་སྟེ་ལྷན་ཉེ་རིགས་ལྷན་པན་ཚུན་ལྷོས་འདོག་གིས་དེ་ལྟར་འབྲེལ་ཚུལ་
ཀྱི་གནས་ལུགས་འབྲེལ་མཚོན་བྱེད་པའི་ལྷིང་རྒྱུད་སྟོང་པོ་དེ་འདྲ་ང་ཚོས་བསྐྱེད་དུ་ཡོད་(དཔེ་རིས། ༧)།

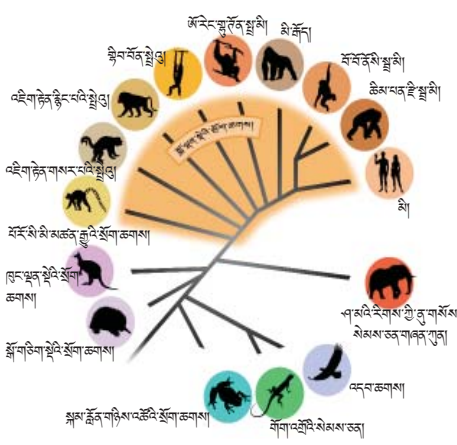

དཔེ་རིས། ༧ ཚེ་སྟོན་ཚན་རིག་གི་སྟོན་འགྲུའི་སྟོབ་དེབ་དང་པོ་
ནས་ཁོར་ལུག་ཀྱི་བྱུང་འབྲེལ་རྒྱུད་སྟོང་པོ།

འཕེལ་འགྱུར་གྱི་དེས་ལུགས་དེ་རྣམས་སེམས་ལ་དེས་བཞིན་དུ། མིའི་སྐད་པ་ལྟ་བུ་སྟོན་འཛིན་ཅན་གྱི་རྣམ་པ་དེ་འདྲ་དེ་
ལྟར་འཕེལ་འགྱུར་བྱུང་བའི་ལྷོགས་ལ་ལྷོང་གིས་མཚོན་བསམ་གཏོང་དགོས། ང་ཚོའི་སྐད་པ་མེ་བའི་དབང་ཚུ་ལྟེ་བའི་མ་
ལག་གི་སྐབས་ཚུ་ལྷག་མ་རྣམས་ཚུལ་དེ་ལྟར་དང་། ལུས་གང་དུ་ཐོག་མར་འགོ་ཚུགས་པ་དང་། དེ་ནས་མཐར་དེ་ལྟར་འཕེལ་
འགྱུར་བྱུང་ཚུལ་གྱི་འཆར་སྐྱེད་བསྐྱེད་པའི་ཆེད། ང་ཚོས་དེད་རབས་ཀྱི་མིའི་སྐད་པ་ཚུད་པའི་མིའི་ལུས་པོ་ཡོངས་རྒྱུགས་
ཀྱིས་ད་ལྟའི་ལས་གང་དང་གང་བསྐྱེད་སྐྱེད་མིན་ཐད་ལ་བསམ་གཞིག་ཅིག་བྱུངོ།

སྟོན་འགྲུའི་སྟོབ་དེབ་འདིའི་འགོ་སྟོན་དུ་གསལ་བའི་ཡགོང་ས་མཚོག་གི་སྐྱེ་པར་རྣམས་ལ་ལྷེད་ཀྱིས་བསྐྱེད་ནས་ལན་
གཅིག་མངོན་ལ། གོང་དུ་ལྷེད་ལ་སྐྱེ་པར་དེ་རྣམས་མཐུལ་དུས་ལྷེད་ཀྱིས་གང་མཐོང་ངམ། ལྷེད་ཀྱིས་གང་ཞིག་ཚོར་རམ་
ཞེས་རྒྱུས་པའང་འདིར་དྲན་དགོས། དེ་དག་མཐུལ་བ་ན་ལྷེད་ལ་ངོ་ཤེས་ཀྱི་སྟོང་མ། དགའ་བའི་ཚོར་བ། མཐུལ་བཞེད་
བསམ་པ། བག་སྟོད་ཀྱི་བསམ་པ། ཡང་ན་དེ་ལས་གཞན་པའི་བསམ་པའམ་སེམས་སྟོང་གི་རིགས་སྟེ་སྤྲིད། ལྷེད་ཉིད་མིའི་
གཤེས་སྟོན་དང་སྐད་པའི་དབྱེ་ཞིབ་ལ་སྟོན་སྐྱེད་ཁོལ་བའི་སྟེ་དངོས་རིག་པ་བཞིག་ཡིན་པའི་ཆ་ནས། མིའི་འགྲོ་བ་ཞིག་གིས་
“སྐྱེ་པར་འདི་དག་ཉམས་སུ་སྟོང་”བའི་ཆེ་དེས་དེས་པར་བརྒྱུད་དགོས་པའི་རྒྱུད་རིམ་མི་འདྲ་བ་ལྷན་གྱི་ཐོག་ལུང་ཞིག་
ལྷོང་གིས་བཟོ་དགོས།

As you develop your list, you may want to consider the discussion we present in Life Sciences Primer II about what happens when we touch a hot cup of chai. How do we experience touching the cup? How do we respond? Why? How is responding to touching a cup of hot chai different than responding to pictures of His Holiness? How might such differences be reflected in our biological response?

At the most basic level, your list of what happens when you look at the images of His Holiness should include these phenomena:

1. **sense**
2. **take in and interpret what is sensed**
3. **respond.**

These are the three most basic challenges of any organism (and of any cell, for that matter; see Life Sciences Primer II). Even the simplest organisms on earth, single-celled bacteria and yeast, can carry out these three basic steps. In Life Sciences Primer II, we discuss whether bacteria can sense. Monks and nuns we were teaching in Dharamsala designed experiments to test this question: are bacteria sentient beings? They grew bacteria and observed them under the microscope responding to the environment. Everyone agreed the bacteria were responding, but there was disagreement on whether this counted as being 'sentient'.

Biologists see these bacteria and other single-celled organisms as definitely responding. And if you appreciate the concepts of evolution, you shouldn't be too surprised that many of the basic mechanisms and molecules involved in sensing and responding are similar in these single-celled organisms and in us. For example, the molecules that yeast, single-celled eukaryotes, use to communicate are basically the same ones that our nervous system cells (neurons) use to communicate; it's just that our cells use many more and more diverse molecules to do so.

And, whereas one species of yeast cells may contain at the most two to three different cell types, humans have evolved many different types of cells that have special and coordinated functions. The evolution of cooperation and multicellularity is discussed in Life Sciences Primer III.

Let's elaborate the list above; our three basic sensing phenomena begin to re-

ཁྱེད་ཀྱིས་ཐོག་ལྷན་དེ་འདྲ་ཞིག་བཟོ་བ་དང་དུས་མཚུངས་སུ་ཆེ་སྟོག་ཚན་རིག་གི་སྟོན་འགྲོའི་སློབ་དེབ་གཉིས་པའི་ནང་
ང་ཚ་པོའི་ཐོར་པ་ཞིག་ལ་རེག་སྐབས་ཅི་ཞིག་འབྱུང་མིན་ཐད་ང་ཚོས་གོང་དང་མཚུངས་པའི་བཀོད་སྟོན་བྱས་པ་དེར་ཡང་
བསམ་གཞིག་བྱེད་འོས། ཐོར་པ་དེར་རེག་པའི་བྱུང་བ་དེ་ང་ཚོས་རི་ལྷོ་ཉམས་སུ་བྱོང་ངམ། ང་ཚོས་དེར་ཡ་ལན་ཅི་འདྲ་
ཞིག་བྱེད་ངམ། དེ་ལྟར་བྱེད་པ་ཅིས་ཡིན་ནམ། ཡགོང་ས་མཚོག་གི་སྐུ་པར་ལ་ཡན་སྟོན་ཚུལ་དང་བསྐྱར་ན་ངའི་ཐོར་པ་
དེར་ཡ་ལན་སྟོན་ཚུལ་དེ་རི་ལྷོ་མི་མཚུངས་སམ། དེ་ལྟའི་མི་མཚུངས་པའི་ཁྱད་པར་དེ་དག་ལུས་སུ་ཁྱེད་ཡ་ལན་གྱི་རྣམ་
པ་གང་ཞིག་གི་ངོ་བོར་མངོན་པར་དོད་དམ།

ཆེས་མང་གཞིའི་རིམ་པར་ཆ་མཚོན་ན་འང་། ཡགོང་ས་མཚོག་གི་སྐུ་པར་མངལ་སྐབས་གང་འབྱུང་ཅུང་བའི་རྒྱུད་རིམ་
འཁོད་པའི་ཐོག་ལྷན་ཁྱེད་ཀྱིས་བསྐྱིགས་པ་དེའི་ནང་གཤམ་གསལ་དོན་གནས་རྣམས་ངེས་པར་ཚུད་དགོས། དེ་དག་ནི།

- ༡༽ ཚོར་སྟོན་སྒྲིབ།
- ༢༽ གང་ཚོར་བ་དེ་ཉིད་ནང་དུ་བྱངས་ནས་དེ་ལ་སྟོག་འགྲེལ་བྱེད་པ།
- ༣༽ ཡ་ལན་སྟོན་པ།

གོང་གསལ་རྣམས་ནི་སྟེ་ལྷན་ཅི་འདྲ་ཞིག་ཡིན་ཅུང་(དེ་བཞིན་དུ་སྟོན་ན། སྤ་སྤང་ཅི་འདྲ་ཞིག་ཡིན་ཅུང་)ཡང་དེས་
བསྐྱབ་པའི་གཞི་རིམ་གྱི་བྱ་གཞག་རྣམས་ཡིན་ལ།(ཆེ་སྟོག་ཚན་རིག་གི་སྟོན་འགྲོའི་སློབ་དེབ་གཉིས་པར་ལྟོས།) སའི་
གོ་ལ་འདྲའི་ཆེས་ལྷབས་བདེའི་སྟེ་ལྷན་གྱི་རྣམ་པ་དཔེར་ན་འབྲུ་སྤང་དང་སྐྱར་ཅི་དག་གིས་ཀྱང་གོང་གསལ་བྱ་རིམ་
གསུམ་པོ་བསྐྱབ་ཐུབ། ཆེ་སྟོག་ཚན་རིག་གི་སྟོན་འགྲོའི་སློབ་དེབ་གཉིས་པའི་ནང་འབྲུ་སྤང་ཚོར་སྟོན་ཡོད་མེད་སྟོར་
གྱི་ང་ཚོས་ཤོས་སྐྱར་དེ་འདྲིར་ཕྱིར་བྱེད་འོས། རྣ་སར་སྟོན་བྱིད་བྱེད་སའི་བྱ་བཅུན་རྣམས་ཀྱིས་འབྲུ་སྤང་སེམས་ཅན་
ཡིན་མིན་ཐད་དངོས་བཤེར་བྱེད་པའི་བརྟག་དཔྱད་ཀྱི་བཀོད་པ་དེ་འདྲ་བཤམས་ཡོད་ལ། ཁོང་ཚོས་འབྲུ་སྤང་བསྐྱེད་སྟེལ་
བྱས་ནས་དེ་དག་གིས་ཁོར་ལུག་ལ་ཡ་ལན་སྟོན་མིན་སྟེ་མཐོང་ཆེ་ཤེལ་བརྒྱུད་ཞིབ་འཚོལ་བྱས་ཡོད། ལྷག་པོར་འབྲུ་
སྤང་ཡ་ལན་སྟོན་པ་ཀུན་གྱིས་མོས་མཐུན་བྱས་ཡོད་ཀྱང་། དེ་ཅམ་གྱིས་སེམས་ཅན་དུ་བརྩེ་ཅུང་མིན་ཐད་ལ་འདོད་ཚུལ་
མི་མཐུན་པ་བྱུང་བ་རེད།

འབྲུ་སྤང་འདི་དག་དང་སྤ་སྤང་རྒྱུ་ལྷན་གྱི་སྟེ་ལྷན་གཞག་དག་གིས་ཉན་ཉན་ཡ་ལན་སྟོན་རིམ་བྱེད་པ་ནི་སྟེ་དངོས་རིག་
པ་བརྣམས་ཀྱིས་ངོས་འཛིན་བྱེད་ཀྱིན་ཡོད། གལ་ཏེ་ཁྱེད་ཉིད་འཕེལ་འགྱུར་རིག་པའི་རྣམ་གཞག་དག་ལ་རྟོགས་པ་སང་
པ་ཞིག་ཡིན་ན། ཚོར་སྟོན་དང་ཡ་ལན་བྱེད་རིམ་ལ་འབྲེལ་བའི་གཞི་རིམ་གྱི་ལས་ཚུལ་དང་འདུས་རྒྱལ་གྱི་ངོ་བོའི་ཆ་
ནས་མིའི་འགྲོ་བའི་རྒྱུད་ཀྱི་དེ་དག་དང་སྤ་སྤང་རྒྱུ་ལྷན་གྱི་སྟེ་ལྷན་རྒྱུད་ཀྱི་དེ་རྣམས་འདྲ་མཚུངས་ཡིན་པར་རྟེན་པ་
འདིས་ཁྱེད་ངོ་མཚར་བསྐྱེད་པའི་རྒྱུ་དུ་མི་འགྲོ་དཔེར་ན། (སྤ་སྤང་རྒྱུ་ལྷན་གྱི་ཉིད་ཅན་སྟེ་ལྷན་གསུམ་གྱི་)རྒྱར་ཅི་དག་
གིས་བརྟེན་ལན་སྟོན་ལེན་ཆེད་བཀོལ་བའི་འདུས་རྒྱལ་དེ་དག་མིའི་དབང་ཚ་མ་ལག་གི་སྤ་སྤང་(དབང་ཚ་སྤ་སྤུགས་)
རྣམས་ཀྱིས་བརྟེན་ལན་སྟོན་ལེན་ཆེད་བཀོལ་བའི་འདུས་རྒྱལ་དེ་དག་དང་གཞི་ཚའི་ཆ་ནས་གཅིག་གྱུར་ཡིན། འདྲིར་ཁྱེད་
པར་ནི། མིའི་སྤ་སྤང་རྣམས་ཀྱིས་བྱ་བ་དེ་འགྲུབ་པར་འདུས་རྒྱལ་གྱི་གངས་མང་བ་དང་རྣམ་གངས་མང་བ་བཀོལ་སྟོན་
བྱེད་པ་དེ་ཅམ་རེད།

དེ་ཡང་རྒྱར་ཅིའི་སྤ་སྤང་གི་ཉེ་རིགས་ཤིག་ལ་མང་མཐར་སྤ་སྤང་གི་རིགས་གཉིས་ནས་གསུམ་བར་ཡོད་ཅུང་ཡང་། མིའི་
འགྲོ་བར་ནི་དམིགས་བཀའ་གྱི་བྱེད་ལས་དང་མཉམ་སྦྲེལ་བྱེད་ལས་འགྲུབ་པའི་སྤ་སྤང་རིགས་མི་འདྲ་བ་དུ་མ་འཕེལ་
འགྱུར་བྱུང་ཡོད། འདི་ལྟའི་མཉམ་སྦྲེལ་གྱི་རང་བཞིན་དང་སྤ་སྤང་སྐྱ་མང་གི་གནས་བབ་འཕེལ་འགྱུར་བྱུང་ཚུལ་སྟོར་ཆེ་
སྟོག་ཚན་རིག་གི་སྟོན་འགྲོའི་སློབ་དེབ་གསུམ་པའི་ནང་སྐྱུངས་བཤད་བྱས་ཡོད།

ད་ནི་སྤར་གྱི་ཐོག་ལྷན་དེར་སྟོས་པ་འདེབས་པར་ཞུགས་ལ། དེ་ནི་བང་རིམ་གསུམ་པོ་དེ་དག་ལ་རིམ་བཞིན་རྟོག་འཛིང་རི་
ཆའི་སྟེ་དངོས་གྱི་གནས་བབ་བསྐྱར་བའི་སྟོན་ནས་བྱེད་དོ། །དེ་ཡང་དཔེར་ན་འདི་ལྟར་སྟོན་ཅུང་སྟེ།

quire more complex biology. For example, we could add to the list as follows:

1. **sense:** *use our eyes to detect the light reflected from the images;*
2. **take in and interpret what is sensed:** *transfer the information experienced in the eye as light into another kind of signal that can go to the brain, and the brain perceives this image as that of His Holiness;*
3. **respond:** *signal from the brain based on interpretation leads to relevant response, for example, to the hand muscle to pick up the pictures, to the eye to keep looking at the images.*

A huge leap occurs here in step 2—a huge leap in structure and function and capacity. We leap from sensing like bacteria and reflexive sensing (like we do in response to feeling a cup of hot chai) to perception. In Life Sciences Primer II, we discuss basic sensing; here we move to perception, or the complex interpretation of that sensing. How does the brain construct a perception? For example, how does your brain take what you see in the pictures of the Dalai Lama, recognize the picture as a person first of all, and as the Dalai Lama, and mix in past experiences, feelings, plans, and ideas to emerge very quickly with a perception of those pictures and even the construction of new experiences? To begin to explore these questions, let's trace how the capacity to move from sensing to perceiving may have evolved.

Clearly, without many different types of cells working together, the capacities outlined in our more refined and complex list above would not be possible. Single cells eventually—over millions of years—evolved the ability to differentiate, that is, to develop into different types of cells working together within one organism. As seen in Life Sciences Primer III, the slime mold, *Dictyostelium discoideum*, is an example of a contemporary organism that represents the evolutionary transition from single-celled to differentiated multicellular organism.

Slime molds live anywhere in the world where there is a cold, moist, dark forest floor. They exist as single-celled organisms until they sense a lack of food. Then they send out a signal along the forest floor that tells the single cells of the slime mold nearby to gather together. Once these single-cells gather and reach a critical mass of about 100,000 cells, they essentially become a multicelled organism that moves around as a slug on the forest floor and then, if still no food is found, quite dramatically begin to differentiate, that is, form new types of cells (Figure 10). The slug stops, shrinks, and its cells differentiate to

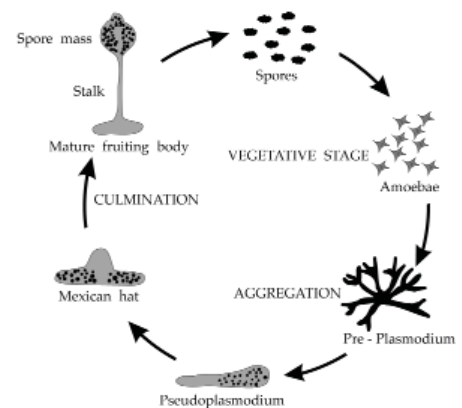

Adapted from Tyler, MS. "Developmental Biology: A Guide For Experimental Study" 3rd Edition.

Figure 10: Life cycle of a slime mold.

form a base, a stalk and, at the top of the stalk, a bag of spores. The spores are very tough and can survive lack of resources and most other environmental challenges. Eventually the spores are released across a relatively wide area, and if one happens to land where food is available, it becomes a single-celled slime mold and the cycle continues. Otherwise the spore and its potential new organism remain shut down inside the spore until the environment improves.

Slime molds don't have brains, but they have taken a giant evolutionary step in that direction—evolving the capacity to have different cells do different organized activities within the same organism.

Jellyfish (Figure 11) have taken the next evolutionary leap by evolving a group of differentiated cells devoted to one sense-and-response job—they have a very simple nervous system. For a jellyfish to swim, its skirt (the sheets of cells surrounding the tops of its tentacles) moves in a coordinated fashion over and over again. This movement, the only job of the jellyfish nervous system, is accomplished by a network of communicating nerve cells.



Figure 11: Jellyfish

The worm is the first organism in the evolutionary tree of life in which we see a centralized nervous system—differentiated cells within one system in an organism: a brain communicating with neurons spread throughout an organism (Figure 12). Worms have a tiny brain connected to neurons that run up and down the organism. This organization allows for more complicated behaviors.

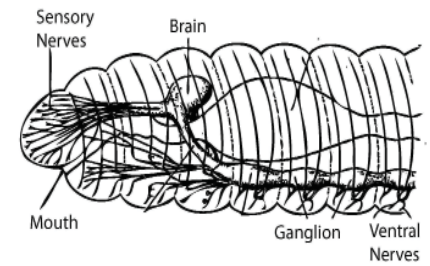

Figure 12: Earthworm nervous system.

Insect central nervous systems (Figure 13) demonstrate increased complexity of sense-and-response. They have connections called giant fibers which allow insects to respond very quickly to the environment; insects also have many (more than any other type of organism) and diverse types of sensory receptors located on their heads right near their brains, increasing the complexity and speed of response.

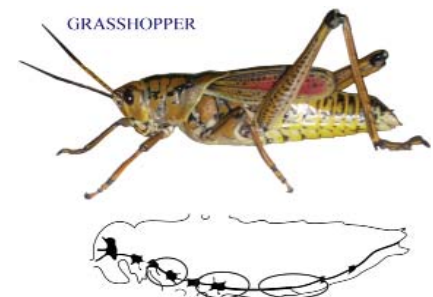

Figure 13: Grasshopper nervous system. Insect nervous systems, like this one, contain large nerve fibers (circled) which allow them to respond very quickly to the environment.

Insect brains are very small (see the grasshopper, Figure 13), of course, but do have discernible parts, suggesting evolution of more differentiation and refinement of structure, which, as we see in Life Sciences Primer I, correlates to more refinement of function. These parts indeed correspond to particular behavioral functions. For example, scientists are able to study individual neurons in one part of bee brains. They find that some of these neurons are involved only in vision, while others are involved in vision and smell. And, if you think about the complex social behaviors of insects like bees and ants—they build homes

ཀླུ་པ་བཅས་སུ་ལེགས་པར་འབྲེ་བར་འགྱུར། སོན་རྒྱུ་འདི་དག་ནི་ཉ་ཅང་དགའ་ལྷན་ཆེ་ཞིང་ཉག་ཕྲ་བའི་ཁོར་ལྷག་དང་། མཐུན་རྒྱུན་གྱིས་དབེན་པའི་གནས་སྐབས་དག་ལ་བསྐྱེད་སྐྱབ་པ་ཞིག་ཡིན་ལ། མཐུན་སྡེ་འདྲིལ་གྱི་རྒྱ་ཆེ་བའི་ས་གཞི་ཞིག་གི་ལྷོན་དུ་སོན་རྒྱུ་དེ་དག་འབྲེམ་པར་བྱེད། དེ་དག་ལས་གང་ཞིག་ཟས་ཡོད་པའི་ཕྱོགས་སུ་བབས་པ་དེ་ཉིད་སྐར་ཁིང་སྤྲུང་རྒྱུ་ལྡན་གྱི་ཕྱག་སྤྲུང་ཞིག་གི་ངོ་བོར་འཕོ་བར་འགྱུར་ཏེ། དེ་ལྟར་དུ་སྐར་གྱི་འཁོར་ལོ་བསྐོར་རོ། ལག་ཏེ་དེ་ལྟར་ལམ་སྤོངས་མ་གྱུར་ཆེ་ཁོར་ལྷག་གི་གནས་སྐབས་བཟང་ཕྱོགས་སུ་མ་སོང་བར་སོན་རྒྱུ་དང་། དེའི་སྐྱེ་ལྡན་གསར་སྐྱེད་ཀྱི་རྒྱས་པ་གཉིས་པོ་གནས་སྐབས་བག་ལ་ཞ་བའི་རྒྱུ་དུ་སོན་རྒྱུ་དེའི་ཁོག་ནང་དུ་ལྷུས་པར་འགྱུར་རོ།



དཔེ་རིས། ༡༡ ཉ་མིག་མིག

ཕྱག་སྤྲུང་དེ་དག་ལ་ལྷན་པ་མེད་ཅུང་། དེ་དག་གིས་ལྷན་པ་འགྲུབ་པའི་ཕྱོགས་སུ་འཕེལ་འགྱུར་གྱི་ལོ་རྒྱུས་ཆེན་པོ་ཞིག་སྤོངས་ཡོད་པ་ནི། སྐྱེ་ལྡན་ཁེར་གཟུགས་གཅིག་གི་ལྷུས་སྤྲུང་ནང་སྤྲུང་སོ་སོ་བས་རྒྱུ་མཐུན་གྱི་ལས་དོན་ཐ་དང་པ་འགྲུབ་པའི་རྒྱས་པ་འཕེལ་འགྱུར་བྱུང་བ་དེ་རེད།

དེ་ལ་ཉ་མིག་མིག་(དཔེ་རིས། ༡༡)གིས་ནི་གོང་གི་ཕྱག་སྤྲུང་ལ་སྤོངས་ཏེ་འཕེལ་འགྱུར་རང་བཞིན་གྱི་གོ་མ་སྐབས་སྤོངས་པ་ཞིག་སྤོངས་ཡོད་ལ། དེ་ནི་དེར་ལྷུས་གང་ཞིག་ཚོར་བ་དེར་ལ་ལན་སྤོངས་པའི་བྱེད་ལས་ཚན་པ་གཅིག་ལ་དུ་འགྲུབ་རྒྱས་པའི་བྱེད་ལས་ཐ་དང་ཅན་གྱི་སྤྲུང་གི་ཚོགས་ཤིག་འཕེལ་འགྱུར་ཐེབས་ཡོད། འདིས་ཉ་དེར་ཆེས་སྐྱབ་སྐྱེས་ཀྱི་དབང་ཅ་མ་ལག་ཅིག་ཡོད་པར་བརྟུན། ཉ་མིག་མིག་ཅིག་རྒྱ་ནང་རྒྱུ་དགོས་ན་དེས་ཡང་ནས་བསྐྱར་དུ་སྤོངས་སྐྱེས་སྤོངས་རང་གི་སྤྲུང་གཡོག་(རང་གི་འཁྲུལ་ལག་དག་གི་མགོའི་མཐའ་འཁོར་དུ་འཁོད་པའི་སྤྲུང་དུ་མ་ལས་གྲུབ་པའི་ལེབ་ལྷག་དག)གཡོབ་དགོས་ལ། འགྲུལ་བསྐྱོད་ཀྱི་ལས་འདི་(ཉ་མིག་མིག་གི་དབང་ཅ་མ་ལག་གིས་འགྲུབ་པའི་ལས་གཅིག་ལ་དེ་ཡིན)པའི་རྒྱུ་གོས་མོལ་ལ་ཞུགས་པའི་དབང་ཅ་སྤྲུང་གི་དྲ་ཚོགས་ཤིག་ལ་བརྟེན་ནས་འགྲུབ་སྐྱབ་ཀྱི་ཡོད།

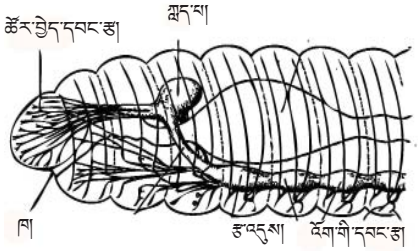

དཔེ་རིས། ༡༢ ས་འབྲུའི་དབང་ཅ་མ་ལག

དེ་ནས་ས་འབྲུ་ནི་འཕེལ་འགྱུར་གྱི་ཁྱིམ་རྒྱུད་སྤོངས་པའི་ཁོད་དུ་གཞུང་ཚོགས་རང་བཞིན་གྱི་དབང་ཅའི་མ་ལག་ཐོག་དང་པོར་རྟེན་སའི་སྐྱེ་ལྡན་ཐོག་མ་དེ་རེད། དེ་ནི་སྐྱེ་ལྡན་ཞིག་གི་ལྷུས་སྤྲུང་ནང་མ་ལག་གཅིག་གི་ནང་རྒྱུ་དུ་སོ་སོར་ལས་བགོས་ཐེབས་པའི་སྤྲུང་གི་རིགས་ཡོད་པ་སྟེ། སྐྱེ་ལྡན་དེའི་ལྷུས་སྤྲུང་ཡོངས་ལ་ཁྱབ་པའི་དབང་ཅ་སྤྲུང་གཟུགས་དག་དང་མཉམ་དུ་བར་འཕྲིན་གཏོང་ལེན་བྱེད་པའི་ལྷན་པ་ཞིག་ཡོད་པ་ལ་ཟེར་(དཔེ་རིས། ༡༣)། ས་འབྲུ་རྣམས་ལ་རང་གི་ལྷུས་ཀྱི་སྤོངས་སྤྲུང་ལ་འགྲུམས་པའི་དབང་ཅ་སྤྲུང་གཟུགས་རྣམས་དང་སྐྱེལ་བའི་ལྷན་པ་སྤོངས་པ་སྤོངས་ཡོད་ལ། བཞོད་སྐྱེག་གི་རྣམ་པ་འདིས་ཅུང་རྫོག་འཛིང་ཆེ་བའི་གཤིས་སྤོངས་ཀྱི་རིགས་སྤོངས་པར་བྱེད།

འབྲུ་སྤོངས་ཀྱི་དབང་ཅ་སྤོངས་པའི་མ་ལག་(དཔེ་རིས། ༡༣)གིས་ཅུང་རྫོག་འཛིང་ཆེ་བའི་ཚོར་སྤོངས་དང་ལ་ལན་གྱི་བྱ་བ་སྐྱབ་རྒྱས་ཤིང་། དེ་དག་ལ་ཐག་རན་སྤོངས་པོར་འབོད་པའི་མཐུན་མའི་རིགས་ཤིག་ཡོད་པ་དེ་དག་གིས་མཁྲོགས་ལྷུང་སྤོངས་ཁོར་ལྷག་ལ་ལ་ལན་སྤོངས་པར་རམ་འདེགས་བྱེད། འབྲུ་སྤོངས་དག་ལ་རང་གི་ལྷན་པའི་ཉེ་འགྲུམ་གྱི་མགོ་བོ་དག་ཏུ་གྲངས་མང་ལ་(སྐྱེ་ལྡན་གྱི་རིགས་གཞན་ཅི་འདྲ་ཞིག་ལ་སྤོངས་ཀྱང་མང་བ་ཡོད)རིགས་མི་གཅིག་པའི་ཚོར་སྤོངས་སྤོངས་ལེན་པ་ཡོད་པ་དེས་ལ་ལན་བྱེད་རིམ་གྱི་རྫོག་འཛིང་རང་བཞིན་དང་ལྷན་ཆད་གཉིས་ཀ་མཐོར་འདེགས་བྱེད་པ་རེད།

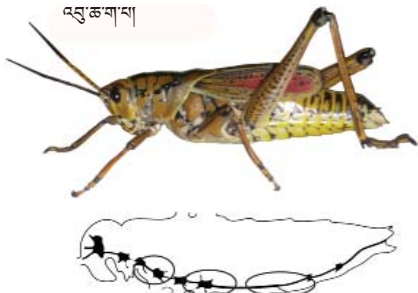

དཔེ་རིས། ༡༣ འབྲུ་ཆག་པའི་དབང་ཅ་མ་ལག དཔེ་རིས་འདིར་གསལ་བ་བཞིན་འབྲུ་སྤོངས་ཀྱི་དབང་ཅ་མ་ལག་ལྷོན་དུ་རྟེན་པའི་དབང་ཅའི་ཐག་རན་སྤོངས་པོ་དེ་དག་གིས་མཁྲོགས་ལྷུང་སྤོངས་ཁོར་ལྷག་ལ་ལ་ལན་སྤོངས་པར་རམ་འདེགས་བྱེད།

འབྲུ་སྤོངས་ཀྱི་ལྷན་པ་ཉ་ཅང་རྒྱུང་རྒྱུང་ཡིན་ཅུང་། (དཔེ་རིས། ༡༣ ལ་སྤོངས) དེར་རྣམ་དཔེ་སོ་སོར་བྱེད་ཡོད་པའི་ཆ་ཤས་དུ་མ་ཡོད་ལ། ཆོ་སྟོག་ཚན་རིག་གི་སྤོངས་འགྲོའི་སྤོངས་དེབ་དང་པོའི་ནང་གསལ་བ་བཞིན། འདིས་རྣམ་པ་འབྲུར་དོད་དང་འཐུས་སྤོངས་ཆོར་གྱི་ལྷུས་ཀྱི་བཞོད་པ་འཕེལ་འགྱུར་སོང་བ་དང་དུས་མཚུངས་སུ་དེ་དག་དང་འབྲེལ་བའི་ལྷུས་ཀྱི་བྱེད་ལས་རྣམས་ཀྱང་ཇི་དག་ཏུ་འགྱུར་བ་འབྲེལ་མཚོན་བྱེད་དེ། ཆ་ཤས་འདི་དག་ཅི་ནས་ཀྱང་གཤིས་སྤོངས་ཀྱི་བྱེད་ལས་ངེས་བཟུང་དག་དང་འབྲེལ་བ་གྲུབ་ངེས་ཡིན་པའི་ཕྱིར། དེ་ཡང་དབེར་མཚོན་ན། བྱུང་བའི་ལྷན་པའི་ཆ་ཤས་ཤིག་ཏུ་འཁོད་པའི་དབང་ཅ་སྤྲུང་གཟུགས་ཁེར་རྒྱུ་དག་ལ་ཚན་རིག་པ་རྣམས་ཀྱིས་བརྟུག་དཔུང་དཔེ་ཞིབ་བྱེད་སྐབས་ཅིང་། དེ་ལྟར་བྱེད་པའི་ཆོ་ཁོང་ཚོས་དབང་ཅ་སྤྲུང་གཟུགས་རེ་རྒྱུ་མཐོང་ཚོར་ཁོ་དང་འབྲེལ་བ་དང་། ཡང་གཞན་དག་རེ་རྒྱུ་མཐོང་ཚོར་དང་སྤོངས་ཚོར་གཉི་ག་དང་འབྲེལ་ཚུལ་རྟེན་ཡོད། ལག་ཏེ་ཁྱོད་ཀྱིས་བྱུང་བ་དང་ཕྱོགས་སུ་འབྲུ་སྤོངས་དག་གི་རྫོག་འཛིང་རང་བཞིན་གྱི་ཚོགས་སྤོངས་གོ་མས་གཤིས་ཏེ། མཉམ་ཅུབ་ཀྱིས་ཚང་བཟོ་བ་དང་། ལས་དོན་བྱེ་བྲག་པར་ཞུགས་པ་དང་། བན་

together, take on specific tasks, signal each other about sex and about location of food—you realize insects do pretty well with their little brains!

The major defining characteristic of vertebrates, our next stop as we climb the tree of life, is the presence of a backbone. This backbone protects the spinal cord, which is a large bundle of neuronal projections that connects to the brain and carries information to and from the rest of the body. Vertebrate brains are again larger and more complex, growing from the end of the spinal cord and still including three parts, the hindbrain, midbrain, and forebrain, but also a fourth part called a cerebellum. The brain and spinal cord together are known, as we noted, as the **central nervous system** or CNS. In mammals like us (Figure 14), brains have evolved two complex parts that are especially large in humans: the cerebellum and the cortex. We will discuss these and other parts of the human brain in more detail below.

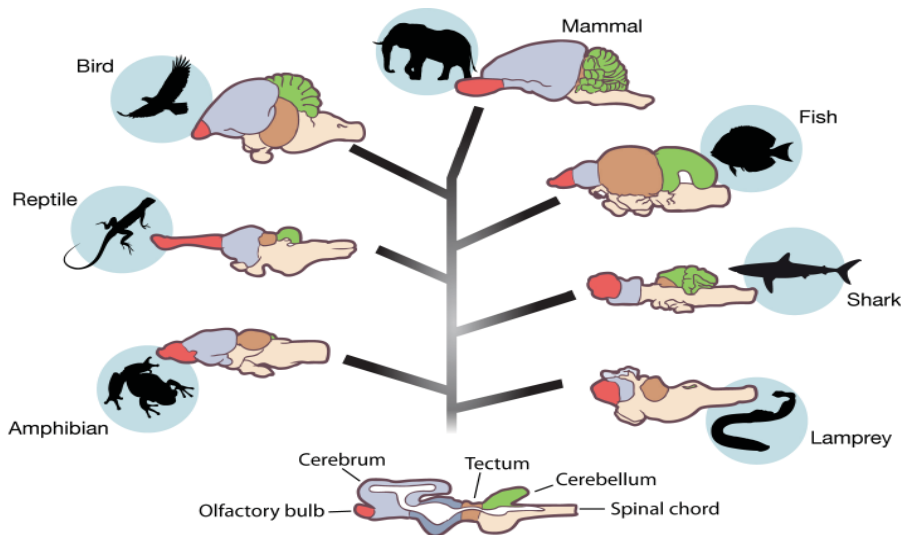

Figure 14: Relative brain sizes, complexities, and structures of brains across the animal kingdom.

If you think about the quick climb we just took on the tree of life—from slime molds to humans—we can see some driving principles of nervous system evolution: (1) the number, diversity, and size of the systems increase; (2) these systems move from dispersed network systems like that of the jellyfish to the more centralized ‘headquarters’ of the brain; (3) most of the important sensing machinery evolved to be together in one place, the head of the organism, presumably to allow for more efficient coordination; (4) each additional level of the system that evolved has not only refined and enriched the system’s ability, but also has ‘taken control’ over the whole system (for example, the mammalian cortex is where much of the capacity for language and consciousness are located); (5) plasticity, the ability of nervous systems to learn and adapt, also increases across evolutionary time.

NEUROPLASTICITY:

The ability of the brain and nervous system in all species to change structurally and functionally as a result of input from the environment.

ཚུན་འདོད་སྤྱོད་ཀྱི་སྐོར་དང་ཟས་ཡོད་སའི་ཕྱོགས་ཀྱི་སྐོར་བརྗེ་ལན་སྤོང་རེས་བྱེད་པ་ལྟ་བུ་ལ་སེམས་པའི་ཚེ། འབྲུ་སྤྱོད་དེ་དག་རང་རང་གི་ཤྲད་པ་རྒྱུ་རྒྱུ་དེ་དག་བརྒྱུ་ནས་ལས་དོན་ལེགས་པོ་སྐྱབ་ཀྱིན་པར་ཁྱོད་ལ་ངེས་ཤེས་སྐྱེ་ངེས་རེད།

(ཚེ་སྲོག་གི་སྤོང་པོར་འདྲེན་བཞིན་དུ་རྩ་ཚེ་འབྱོར་སའི་ས་ཚོགས་རྗེས་མ་སྟེ།)སྐྱལ་ཁུལ་ཅན་གྱི་སྲོག་ཆགས་རྣམས་གཞན་ལས་རྣམས་པར་འབྱེད་བྱེད་ཀྱི་ཁྱད་ཉམས་གཙོ་བོ་དེ་ནི་དེ་དག་ལ་སྐྱལ་ཁུལ་ཡོད་པ་དེ་རེད། སྐྱལ་ཁུལ་འདིས་རྒྱུངས་པ་སྤྱང་སྤྱོད་བྱེད་ལ། རྒྱུངས་པ་ནི་དབང་ཚའི་ནར་གཟུགས་དུ་མ་འདུས་པའི་ཚུན་པོ་ཚེན་པོ་ཞིག་ཡིན་ཞིང་། དེ་ཉིད་ཤྲད་པ་དང་སྐྱེ་ལ་ནས་ཡོད་པ་དང་། དེས་ཤྲད་པ་དང་ལུས་ཀྱི་ཆ་ཤས་ལྷག་མ་དག་གི་དབར་ཆ་འཕྲིན་སྐྱེ་ལ་འདྲེན་བྱེད་པ་རེད། སྐྱལ་ཁུལ་ཅན་གྱི་སྲོག་ཆགས་ལ་ཡོད་པའི་ཤྲད་པ་ནི་སྤར་བས་བོངས་ཚད་ཆེ་ལ་རྣམ་འཛིང་ཆེ་བ་ཡོད་དེ། དེ་ཉིད་རྒྱུངས་པའི་རྣམས་མཚམས་ནས་སྐྱེ་འཚར་བྱེད་ཅིང་། དེར་རྒྱབ་ཤྲད། བར་ཤྲད། མདུན་ཤྲད་དེ་ཆ་ཤས་དེ་གསུམ་འདུས་པར་མ་ཟད། ཤྲད་སྤྱིང་དུ་འབོད་པའི་ཆ་ཤས་བཞི་བ་ཞིག་ཀྱང་འདུས་ཡོད་པ་རེད། ཤྲད་པ་དང་རྒྱུངས་པ་གཉིས་གཅིག་ཏུ་བསྐྱེམས་པ་དེར་དབང་ཚ་རྩེ་བའི་མ་ལག་གམ་བསྐྱུས་མིང་དུ་སི་ཨེན་ཨེསི་ཟེར་བ་རེད། མིའི་འགྲོ་བའི་ལུ་གསོས་སེམས་ཅན་(དཔེ་རིས། ༡༤)རྣམས་ཀྱི་ཤྲད་པར་རྣོག་འཛིང་ཅན་གྱི་ཆ་ཤས་གཉིས་འཕེལ་འགྱུར་བྱུང་ཡོད། དེ་དག་ནི་ཤྲད་སྤྱིང་དང་ཤྲད་ལྷན་བཅས་རེད། མིའི་འགྲོ་བར་ཆ་ཤས་འདི་རྣམས་དམིགས་བཀའ་གྱིས་བོངས་ཚད་ཆེ་བ་ཡོད་ལ། གཤམ་དུ་རྩ་ཚེ་མིའི་ཤྲད་པའི་ཆ་ཤས་འདི་དག་དང་གཞན་ཡང་ཆ་ཤས་གཞན་གྱི་སྐོར་ཞིབ་ཚགས་སུ་ཕྱོས་བསྐྱུར་བྱ་རྒྱུ་ཡིན།

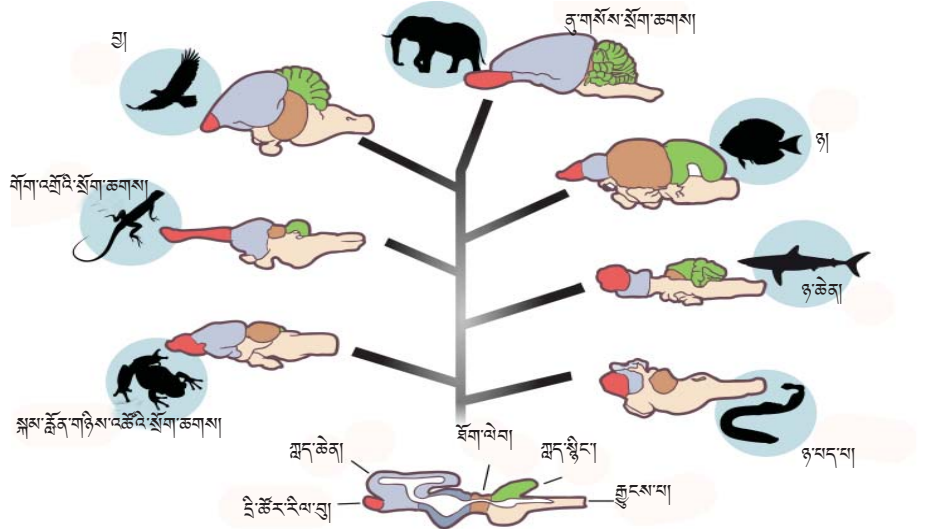

དཔེ་རིས། ༡༤ སྲོག་ཆགས་སྤྱིང་གི་ཁྱོད་དུ་མཐོང་དུ་ཡོད་པའི་ཤྲད་པའི་སྐྱེས་འཛོགས་གི་བོངས་ཚད་དང་། རྣོག་འཛིང་རྣམས་པ་དང་། བཞོན་དབྱིབས་བཅས།

གོང་དུ་རྩ་ཚེན་ཆེ་སྲོག་སྤོང་པོའི་རྒྱུད་དུ་(ལྷག་སྤང་ཞིག་ནས་མིའི་འགྲོ་བའི་བར་)གྲུན་འཛོགས་སྤྱིང་པོ་ཞིག་བྱས་པ་དེར་གལ་སྤྱིད་ཁྱོད་ཀྱིས་བསམ་གཞིག་ཅིག་བྱས་ཚེ། དབང་ཚ་མ་ལག་གི་འཕེལ་འགྱུར་བསྐྱལ་བར་འགན་ཡོད་པའི་གནས་ལུགས་འགའ་ཞིག་ཁྱེད་ཀྱིས་མཐོང་ཐུབ། དེ་དག་ནི། ༡༽ མ་ལག་དེ་དག་གི་འབོར་གྲངས། རྣམ་གྲངས། རྒྱ་ཁྱོན་བཅས་ལ་རིམ་བཞིན་འཕེལ་རྒྱས་བྱུང་བ། ༢༽ ཇི་ལྟར་ཉ་མིག་མིག་ལ་མཐོང་བ་བཞིན་མ་ལག་འདི་དག་ཐོག་མར་ལ་ཐོར་རང་བཞིན་གྱི་ཕན་ཚུན་སྐྱེ་ལ་བའི་རྣམས་ཞིག་ནས་མཐར་འཁྲིལ་གཞུང་ཚིགས་རང་བཞིན་གྱི་ཤྲད་པའི་“སྤར་གཞིས་” “རྣམས་པའི་ཕྱོགས་སུ་རིམ་གྱིས་ཇེ་རྒྱུ་དུ་བྱེན་ཡོད་པ། ༣༽ ཚོར་སྤོང་གི་འཕྲུལ་འཁོར་འགྲངས་ཚེན་པས་མོ་ཆེ་སྐྱེ་ལྷན་སྲོག་ཆགས་དེའི་མགོ་བོ་ལྟ་བུ་སྐྱེ་ལ་གཅིག་རང་དུ་འཕེལ་འགྱུར་བྱུང་བ་སྟེ། དེ་ནི་མཐོང་ཡན་ལག་ཕན་ཚུན་དབར་འབྲེལ་མཐུན་ཇེ་བཟང་དུ་བསྐྱལ་བའི་ཚད་ཡིན་སྟེ། ༤༽ མ་ལག་དེར་བང་རིམ་གསར་པ་རེ་འཕེལ་རྒྱས་བྱུང་རིམ་བཞིན་དེས་མ་ལག་དེའི་ལས་ལུས་ཇེ་ཟབ་དང་ཇེ་དག་ཏུ་བཏང་ཡོད་པར་མ་ཟད། དེས་མ་ལག་ཡོངས་རྒྱུགས་ཀྱི་སྤངས་འཛིན་གྱི་བྱེད་པ་ཡང་མཐོར་འདེགས་བཏང་བ། (དེ་ནི་དཔེར་ན། ལུ་གསོས་སེམས་ཅན་གྱི་ཤྲད་ལྷན་དེ་དག་དང་རྣམས་ཀྱི་བྱེད་ལུས་པས་མོ་ཆེའི་བསྐྱེ་གནས་སུ་གྱུར་པ་ལྟ་བུ་ཡིན།) ༥༽ འགྱུར་གཞིས་ཏེ་དབང་ཚ་མ་ལག་དག་གི་ཤེས་སྤོང་དང་བསྐྱུར་འགྱུར་བྱེད་པའི་རྣམས་པ་དེའང་འཕེལ་འགྱུར་བྱེད་རིམ་གྱི་དུས་ཀྱི་རྒྱན་ཐག་ཁྱོད་འཕེལ་རྒྱས་འགྲོ་བཞིན་པ་བཅས་ཡིན།

དབང་ཚའི་འགྱུར་གཞིས།
 སྲོག་ཆགས་ཉེ་རིགས་ཀུན་གྱི་ཤྲད་པ་དང་དབང་ཚ་མ་ལག་གི་བྱེད་ལས་དང་ཆགས་དབྱིབས་བཅས་ལ་ཁོར་ལུག་ནས་རྒྱུར་པོ་ལའི་འགྱུར་བྱེད་ཀྱི་དབང་གིས་དེ་དག་ལ་འགྱུར་བ་ཐེབས་སུ་ཡོད་པའི་རང་གཞིས་དེར་ཟེར།

BACK TO THE IMAGES: DON'T FORGET THE EYES

If your brain remembers, we started this conversation about brains by thinking about what and how you experience looking at particular images. So far in our discussion of evolution, we've only discussed evolution of brains and the central nervous system. But we haven't yet explored the first step in our list of sense-and-response steps: sensing the images; nor have we discussed the eyes and the other parts of the visual system that allow us to see and respond to what we see. Shouldn't we consider their evolution also?

The truth is we should consider the evolution of the visual system as a whole. In *Life Sciences Primer I*, we discuss how it is the phenotype—the organism's characteristics, abilities, etc.—that interacts with the environment, and thus it is the phenotype on which nature places its selective pressure. In this case, then, our phenotype is the ability to see well and with accuracy. So, it's really the whole visual system (the eye, the brain, the nerves connecting the two) that evolves together as a suite of interconnected structures and functions.

Thus, as the brain has evolved, so too has the eye and the other components of the visual system we'll discuss in a moment. In *Life Sciences Primer I* we consider the eye and how it might have evolved over the millennia starting from a few light-sensitive cells. To briefly review that discussion (Figure 15A), recall Darwin's basic tenet, in which traits are selected that give organisms survival advantage. If an organism evolved just a patch of cells that were somewhat light-sensitive, it could detect the shadows of an approaching predator, increasing its chances for escape, and thus would be adaptive by increasing the likelihood it will survive. The evolutionary modeler Erik Nilsson shows that if such light-sensitive cells happened to form any kind of depression, by definition the cells across this depression would have differing exposure to light, and so each cell would detect or measure light from different orientation.

Thus, this patch of depressed cells reflected on a backdrop of other cells (a primitive version of which eventually evolved into a retina) carries information that is fuzzy (for example, it cannot detect movement), but is, nevertheless, valuable. Indeed, flatworms that live today (Figure 15B) have just such a basic version of an eye. As in Nilsson's computer model, if the center of the depressed cell patch is constricted, light becomes more focused on the cell backdrop, and light detection improves. This is what occurs in the modern seasnail, the chambered nautilus (Figure 15C). But, 'eyes' like these in the cham-

HUMANS & PRIMATES

Humans belong to a small group of mammals called primates (see *Life Sciences Primer I*), who share a distinctive set of features related to the evolution of our nervous system. The distinguishing characteristics of primates and their neurological implications include:

1. forward-facing eyes with overlapping fields of vision, permitting stereoscopic, or three-dimensional sight with depth perception;
2. color vision, which allows for refined interpretation of the environment and of potential mates and prey;
3. increased reliance on vision and reduced use of smell;
4. opposable thumbs (thumbs that move freely from the other fingers), grasping fingers, and sensitive tactile pads on finger tips, allowing for a powerful grip, precision manipulation, and fine touch;
5. increased facial mobility and vocal repertoire, with progressive facial hairlessness;
6. complex social lives; and
7. progressive expansion and elaboration of the brain, especially of the cerebral cortex.

མིའི་འགྲོ་བ་དང་སྨོན་ལཱ་སྤྲིད་མེས་མ་ཙམ།

མིའི་འགྲོ་བ་རྣམས་སྨོན་ལཱ་སྤྲིད་མེས་མ་ཙམ་ཙན་དུ་འཕོང་བའི་ལྷ་གསོས་མེས་མ་ཙམ་ཙན་གྱི་སྡེ་ཚན་རྒྱུ་དེར་(ཆེ་སྲོག་ཚན་རིག་གི་སྡེ་ཚན་འགྲོའི་སྡེ་བ་དཔེ་དང་ལོར་སྨོན་ལཱ་གསོལ་ལ། སྡེ་ཚན་དེར་གསོལ་བ་དག་ལ་དབང་རྩ་ལག་གི་འཕེལ་འགྲུ་དང་འབྲེལ་བའི་འབྲུ་ཚོན་གྱི་ཁྲུ་ཞུས་དེ་འདྲ་རྒྱན་འདྲ་བའི་ལོང་ཡོང། དེ་ལྟར་འབྲུ་ཚོན་གྱི་ཁྲུ་ཞུས་དང། ཁྲུ་ཞུས་དེ་དག་གིས་ལོ་ཚེས་པའི་དབང་རྩ་དང་འབྲེལ་བའི་ལུགས་ཚུན་གྱི་རྣམ་གྲངས་ཁོང་དུ་གཤམ་གསལ་རྣམས་འདུས་ཡོང་དེ།

༡༽ མི་ག་འབྲས་རྣམས་མཉམ་འབྲེལ་དུ་སྒྲིགས་ཤིང། མཐོང་ཚོར་རྒྱ་ཁྲོན་པན་ཚུན་སྦྲེལ་ནས་ཡོང་ལ། འདི་ས་རྣམས་ཚང་མེ་བའི་སྒྲིགས་ཚ་གསལ་ཙན་(སྒྲིགས་དོན་གསལ་ཙན་)གྱི་ལུ་མ་རྒྱུ་ཚུད་པར་བྱེད།

༢༽ ཁོར་ལུག་དང། དག་ཚོར་རང་གི་སྒྲིགས་སམ། ཡང་ན་ག་ཤིང་མར་འབྲུ་དུང་བའི་སྒྲིག་ཚགས་ལྟ་བུ་རང་གི་ལུ་མ་གྱི་དོར་ས་ལོ་རྣམས་ཞིབ་ཚགས་དང་མཐོང་འབྲེལ་བྱེད་པར་རས་འདེགས་བྱེད་པའི་ཚོན་མདངས་མཐོང་ཚོར་སྤུང་ཡོང།

༣༽ མཐོང་ཚོར་ལ་ཆེར་བརྟེན་ཞིང་འདི་ཚོར་ལ་དེ་ཅས་མི་སྦྱོང།

༤༽ འཆིར་སྤུང་མཐེ་བོར་(མཚན་མོ་གཞན་དག་དང་མ་སྦྲེལ་ཞིང་རང་དབང་དུ་འགྲུལ་བྱས་པའི་མེ་བོར་)དང། སྤར་འཇུ་བྱེད་ལུ་པའི་མཚན་མོ་དང། མཚན་མོའི་ཆེ་སྲོག་གྲུ་ལུ་ལོ་ཚེས་སྦྲུན་པའི་ཤ་གཞན་པཅས་ཡོང་ཅིང། འདི་དག་གིས་འཇུ་གསུང་བྱ་བ་དྲག་ཅིང་བརྟེན་པ་དང། ལས་རྣམས་གནད་ལ་འཕེལ་བ་དང། དེ་ག་ཚོར་སྦྲུན་ལ་ཞིབ་ཚགས་པ་བཅས་སྤུང་བར་རས་འདེགས་བྱེད།

༥༽ དོག་དོང་སྤེང་འགྲུལ་སྦྱོང་གི་རྣམས་པ་མང་བ་དང། དག་གི་ཡན་ལག་གི་རྣམ་གྲངས་མང་བ། དོག་དོང་སྤེང་གི་སྤྲུ་རིས་ཀྱིས་ཉུང་འཕྲིར་སོང་བ།

༦༽ རྣམས་འཕྲིང་ཙན་གྱི་སྡེ་ཚན་འཚོ་བར་རོལ་བ།

༧༽ ལྷན་པའི་ཆ་ཤས་སྡེ་དང་ལྷན་པར་ལྷན་ཚུན་གྱི་ཁྲུ་ཞུས་དུ་རིས་ཀྱིས་སྦྲོས་པའི་ཆེ་དང་གཞི་རྒྱ་ཆེར་འགྲོ་བ་བཅས་ཡིན།

མར་གྱི་བརྟན་པར་དག་ལ་ཕྱིར་ལོག་བྱེད་པ། འདིར་བྱེད་ཀྱིས་མིག་གི་གནས་དོན་དེ་བརྟེན་མི་རུང།

ང་ཚོས་ད་བར་བསྐབས་པའི་ལྷན་པའི་སྒྲིང་མོལ་དེ་ནི་སྦྱོང་བོ་ཞིག་གིས་བརྟན་རིས་བྱེད་པ་ཞིག་ལ་བཏུས་པའི་ཆེ་སྡེ་བོ་དེས་གང་ཞིག་མྱོང་བ་དང་མི་ལྟར་མྱོང་བའི་ཚུལ་ལ་བསམ་གཞིག་བྱེད་པ་ལས་འགོ་བཙམས་ལ། དེ་ཉིད་བྱེད་ཀྱི་ལྷན་པས་ད་དུང་མ་བརྟེན་པར་བཟུང་ཡོད་ཤས་ཆེ། འཕེལ་འགྲུ་སྦྲོར་གྱི་བཟོ་སྦྲང་འདིར་ང་ཚོས་ད་བར་ལྷན་པ་དང་དབང་རྩ་སྦྱོང་བའི་མ་ལག་གི་འཕེལ་འགྲུ་ཅམ་སྦྲང་པ་ལས། ལྷན་གྱི་ཚོར་སྦྲང་དང་དེར་ལ་ལན་སྦྲོད་པའི་བྱེད་རིམ་མཚོན་པའི་ཐོག་ལུང་དེར་གསལ་བའི་ཤོ་མ་སྤྲོད་པར་ལོ་སྤྱོད། བརྟན་རིས་དེ་ཉིད་ཚོར་སྦྲོད་དུ་ལྷ་ཞིབ་ཅན་བྱས་མེད་ལ། དེར་མ་ཟད། སྦྲོ་བོས་གང་ཞིག་མཐོང་བ་དེར་མཐོང་དུ་འཇུག་ཅིང་ལ་ལན་སྦྲོད་དུ་འཇུག་པའི་མིག་དང་མཐོང་ཚོར་མ་ལག་གི་ཡན་ལག་གཞན་དག་སྦྲོར་ཡང་ང་ཚོས་ད་བར་སྦྲང་མེད། དེས་ན་ང་ཚོས་དེ་དག་གི་འཕེལ་འགྲུ་སྦྲོར་བསམ་གཞིག་བྱེད་མི་དགོས་སམ་ཞིན།

དངོས་དོན་ནི་འདི་ཡིན་ཅི། ང་ཚོས་མཐོང་ཚོར་མ་ལག་ཉིལ་བའི་འཕེལ་འགྲུ་ལ་བསམ་གཞིག་ངེས་པར་བྱེད་དགོས། དེ་ཡང་ཆེ་སྲོག་ཚན་རིག་གི་སྡེ་ཚན་འགྲོའི་སྡེ་བ་དཔེ་དང་བའི་ནད། སྦྲེལ་བཞེད་ཞིག་གིས་ཁོར་ལུག་དང་པན་ཚུན་འབྲེལ་སྦྲེལ་བྱེད་མ་ལན་ནི་སྦྲེལ་བཞེད་ཀྱི་ཉུང་ལྷགས་དང་ལུས་རྒྱུ་སོགས་ཀྱིས་སྤྲུང་བའི་དེའི་རིགས་རྣམས་མངོན་ཆམ་དེ་ཡིན་པར་ང་ཚོས་ཤོས་སྦྲུར་བྱས་ཡོང། དེར་བརྟེན་རང་བྱུང་ལམས་ཀྱིས་འདེམས་སྐྱེག་གི་གཞོན་གྲགས་སྦྲོད་པའི་ཡང་སྦྲེལ་བཞེད་རིགས་རྣམས་མངོན་ཆམ་དེ་ཡིན་པར་བརྟེན་པའི་དེ། དེ་ལྟར་ན། ལྷན་པའི་དེའི་འབྲེལ་དང་སྦྲུར་བ། ལུ་མ་གང་ཞིག་ལེགས་པར་མཐོང་བ་དང་མ་འཇུག་པར་མཐོང་བའི་ལུས་རྒྱུ་ལ་དེ་ཉིད་དེ་ལྟར་རིགས་རྣམས་མངོན་ཆམ་གྱི་དོ་བོར་སྤྲུང་ཡོང། དེས་ན་དོན་དོ་མར་ནི་(མིག་དང་ལྷན་པ། དེ་གཉིས་པན་ཚུན་སྦྲེལ་བྱེད་ཀྱི་དབང་རྩ་བཅས་ལས་སྤྲུང་བའི་)མཐོང་ཚོར་མ་ལག་གང་བོ་དེ་ཉིད་པན་ཚུན་སྦྲེལ་བས་ཡོད་པའི་བཞོད་པ་དང་བྱེད་ལས་ཀྱི་ཉེར་ཆས་ཆ་འགྲིག་ཅིག་གི་ཚུལ་དུ་ འཕེལ་འགྲུ་སྦྲུང་བྱུང་བ་ཞིག་ཡིན།

དེས་ན། ལྷན་པ་འཕེལ་འགྲུར་བྱུང་བ་དང་དུས་མཚུངས་སུ་ང་ཚོས་མི་རིང་བར་གཤམ་ནས་སྦྲང་སྦྲེད་མིག་དང་མཐོང་ཚོར་མ་ལག་གི་ཡན་ལག་གཞན་རྣམས་ཀྱང་འཕེལ་འགྲུར་བྱུང་ཡོང། ཆེ་སྲོག་ཚན་རིག་གི་སྡེ་ཚན་འགྲོའི་སྡེ་བ་དཔེ་དང་བའི་ནད་ང་ཚོས་མིག་གི་སྦྲོར་དང། མིག་དེ་ཉིད་ཐོག་མར་འོད་ཚོར་སྦྱོར་བའི་སྤུང་བའི་སྤུང་བའི་གནས་ལས་འགོ་བཙམས་ཏེ་ལོ་རྒྱུས་དང་སྤུང་བའི་རིམ་གྱིས་འཕེལ་འགྲུར་བྱས་ཚོགས་པའི་སྦྲོར་ཡང་བསམ་གཞིག་བྱས་ཡོང། ཤོས་སྦྲུར་དེར་བརྟེན་ཞིབ་བྱེད་པར་(དཔེ་རིས། ༡༥ ཀ)སྤར་ཁྲ་མིན་གྱིས་སྦྲེལ་བཞེད་ཞིག་ལ་ཆང་བའི་བྱེད་གཤམ་གང་གིས་སྦྲེལ་བཞེད་དེར་འཚོ་སྤོང་གྱི་ཁེ་པན་སྦྱིན་པ་དེ་དག་ལ་རང་བྱུང་འདེམས་སྐྱེག་ཐེབས་པར་བཤད་པའི་གཞི་རྒྱ་ལུ་སྤུང་བའི་བྱེད་ཀྱིས་འདིར་བྱིར་དུ་བྱེད་དགོས། གཤམ་ཏེ་སྦྲེལ་བཞེད་ཞིག་གང་ཚུགས་ཤོད་ཚོར་སྦྱོར་བའི་སྤུང་གི་ཚོགས་ཤིག་སྦྲེལ་བཞེད་ཡོད་ཚེ། དེས་རང་གི་ཉེ་འགྲམ་དུ་སྦྲེལ་བཞེད་པའི་གཞི་རྒྱ་མའི་གྲིབ་པ་རོས་བེན་སྤྲུང་བས། དེ་ལ་བརྟེན་ནས་ཤོས་མར་གྱི་གོ་སྐབས་སྦྲེལ་སྤོང་ལ། དེས་གསོན་བོར་འཚོས་པའི་གོ་སྐབས་མཐོང་འདེགས་གཏོང་སྤོང་བས། རང་བཞེད་ཀྱིས་འཕྲོད་འདྲིས་བདེ་བར་འགྲུར་ངེས་ཤིང། འཕེལ་འགྲུར་གྱི་དཔེ་སྦྲེལ་འདྲོན་པ་ལོ་ལོ་རྒྱུས་ཀྱིས་སྦྲེལ་བཞེད་ལ་གྱེད་པའི་སྤུང་གི་དོས་སུ་རྒྱུ་རྒྱུ་རྒྱུ་ལ་འགྲམས་པའི་སྤུང་དེ་དག་འོད་ལ་ལ་སྦྲོགས་གཏོང་ཚུལ་སྤར་ལས་མི་འདྲ་བར་འགྲུར་བ་ནི་ཚོས་ཉིད་ཡིན་ལ། དེའི་དབང་ལས་སྤུང་དེ་དག་གིས་འོད་གྱི་སྲོག་སྦྲོགས་མི་གཅིག་པ་དེ་འདྲ་ཚོར་ཞིང་འཇུག་སྤྲུང་བར་འདོད།

དེས་ན། སྤུང་བཞེད་མང་བའི་རྒྱུ་སྦྲུངས་ཀྱི་ཁོད་དུ་འཕྲོད་པའི་རྒྱུ་རྒྱུ་ལས་ཤོད་པ་ལྷན་གྱི་སྦྲོག་འཕྲོད་སྤུང་ཚོགས་(གང་ཞིག་གི་གནས་འོད་ཆམ་པ་དེ་ཉིད་དག་ཚོད་མིག་གི་དྲ་སྦྱིད་དོ་བོར་འཕེལ་འགྲུར་སོང་བ་)འདིས་བརྟན་འཕྲིན་རབ་རིབ་ཅམ་ཞིག་ལས་(དཔེར་ན་དེས་འགྲུལ་བསྦྱོད་ཚོར་མི་གྲུབ་)མི་གསུང་བྱུང། བརྟན་འཕྲིན་དེ་ཉིད་དུང་ཡང་སྦྱོང་སྦྱོར་འཕྲིན་རབ་ཞིག་ཡིན། དེར་སང་འཚོ་སྤོང་བྱེད་བཞེད་པའི་འབྲུ་ལེབ་(དཔེ་རིས། ༡༥ ཁ)དག་ལ་འདྲེལ་བའི་གཞི་རིམ་གྱི་རྣམ་པ་དེ་ག་རང་རྟེན་དུ་ཡོང། ལྷན་པ་སྦྲོག་གྱིས་སྦྲོག་ལྷན་འཕྲུལ་འཕོར་བརྟེན་བརྟེན་པའི་དཔེ་སྦྲེལ་དེར་མཚོན་པ་བཞེད། གཤམ་ཏེ་རྒྱུ་རྒྱུ་ལ་འཕྲུལ་གྱི་ལེབ་ལུག་དེའི་སྦྲེ་དཀྱིལ་བཅིར་ན་སྤུང་གི་རྒྱུ་སྦྲུངས་དེར་འོད་ཀྱི་འདྲུ་སྦྲོབ་ཆེ་བར་འགྲུར་ལ། དེས་འོད་ཀྱི་ཚོར་དང་གོང་མཐོང་གཏོང་བ་ཤིང། དེ་ནི་ཆང་སྦྲུང་འགྲོན་སུ་(དཔེ་རིས། ༡༥ ག)སྤྱོད་དེར་རབས་ཀྱི་མཚོའི་སྦྲུག་འབྲུ་དག་ལ་འབྲུང་ཚུལ་རི་ལྟ་བུ་བཞེད་མཐུན་གྱི་ཡོད། དེ་ལྟར་ན་འདྲེལ་སྦྲུང་བྱུང་གསལ་ཡོད་པ་དང་འདྲ་

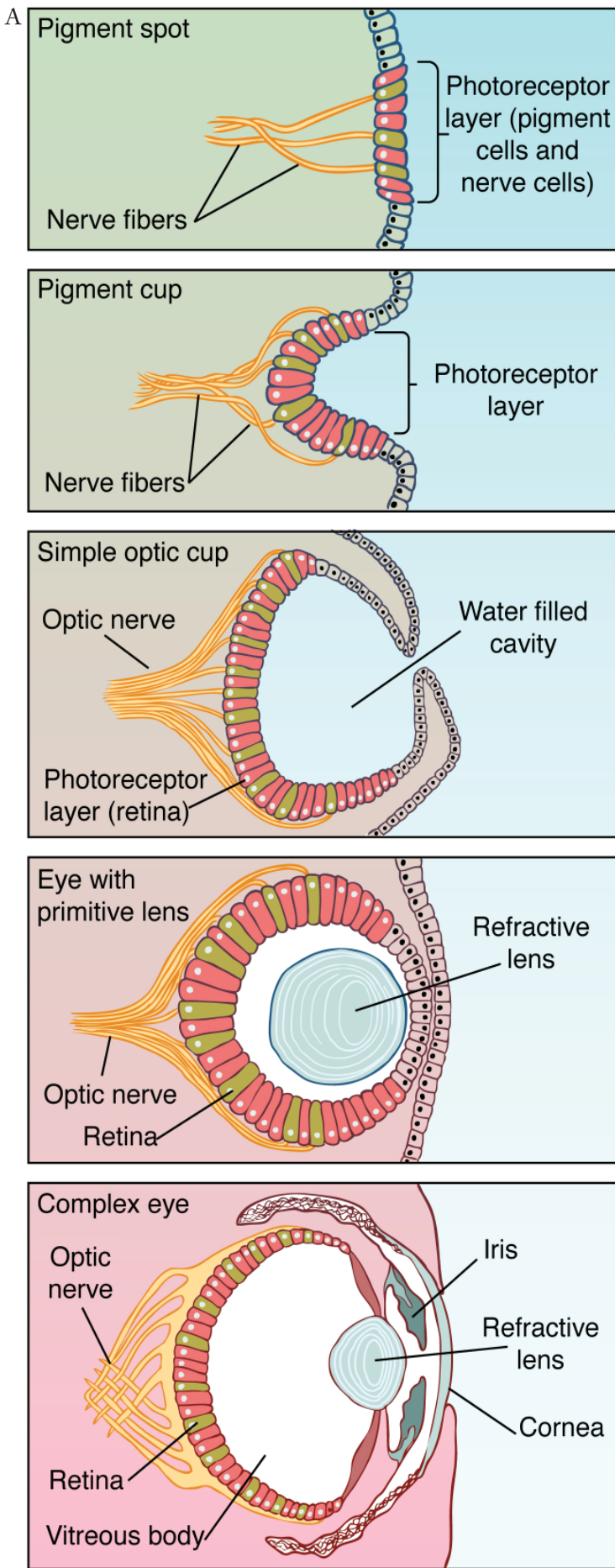
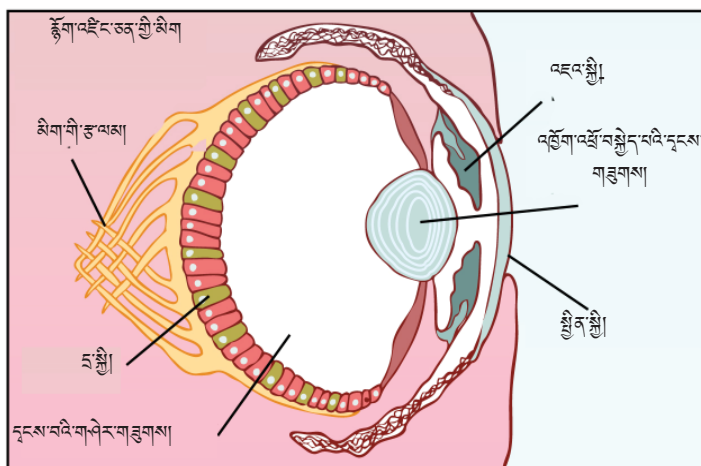
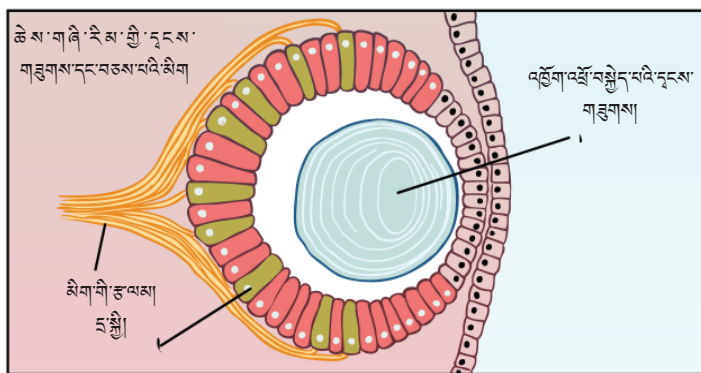
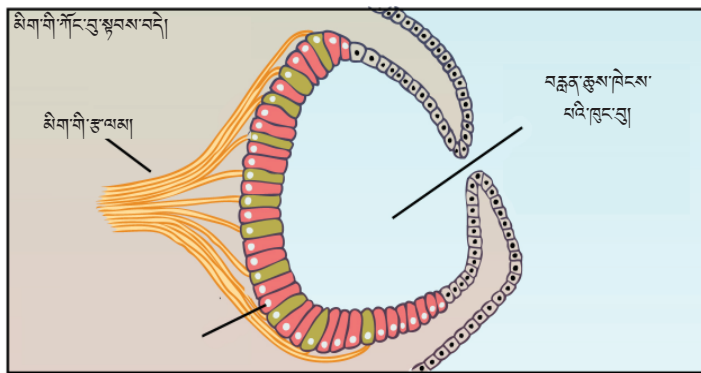
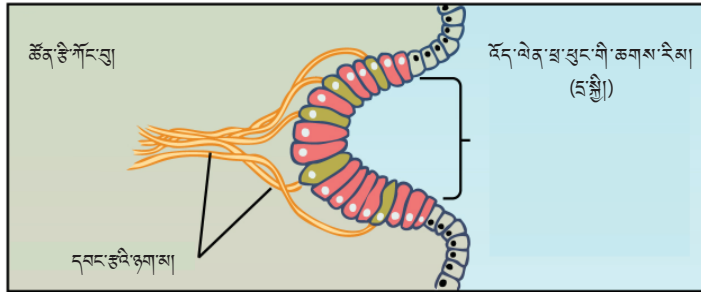
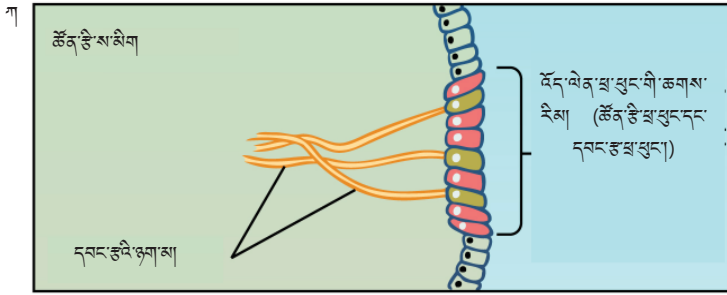

Figure 15: Eye complexity and evolution in mollusks. (A) Steps in the evolution of the eye in mollusks reflect many of the principles discussed in hypothesizing how the eye may have evolved. (B) Flatworms have a basic eye consisting of a light sensitive layer of cells similar to the topmost box at left. (C) Chambered nautilus have a more complex eye, in which the center of the depressed cell patch is constricted, like in the lower three panels in A.



དཔེ་རིམ། ༡༥ ལུས་སྡེ་སྒྲིག་ཆགས་པའི་ཡོད་པའི་མིག་གི་རྩྭ་འཛིང་གནས་བབ་དང་མིག་དེ་འཕེལ་འགྲུང་བྱུང་ཚུལ། ༡༦ ལུས་སྡེ་དབུ་གི་མིག་གི་འཕེལ་འགྲུང་ཁྲིམ་ཚང་གསལ་འགྲུང་རིམ་རྒྱུ་ལྡན་གྱི་ས་མིག་གི་འཕེལ་འགྲུང་བསྐྱེད་ཚུལ་ཐད་གསལ་བྱེད་ཆོད་ཆེས་བརྒྱབ་པའི་བྱུང་རིམ་གྱི་ཁྲིམ་ཚང་སུ་ཅ་འཛིན་མང་པོ་ཞིག་མཛད་ཅིང་། ༡༧ འགྲུ་ལེབ་དབུ་གི་གཞུགས་ཀྱི་བརྒྱུ་ལྡན་མང་པོ་འོད་ཚོར་སྐྱེན་པའི་སྤྱོད་ཀྱི་ཆགས་རིམ་ཞིག་གིས་སྤྱོད་པའི་གཞུགས་ཀྱི་མིག་ཚེག་ཡོད། ༡༨ ཆང་ལྡན་འཕྲོན་བྱུང་བའི་གཞུགས་ཀྱི་གཞུགས་ཚན་གྱི་བརྒྱུ་ལྡན་མང་པོ་འོད་ཚོར་སྐྱེན་པའི་སྤྱོད་ཀྱི་ཆགས་རིམ་ཞིག་གིས་སྤྱོད་པའི་གཞུགས་ཀྱི་མིག་ཚེག་ཡོད། ༡༩ ཆང་ལྡན་འཕྲོན་བྱུང་བའི་གཞུགས་ཀྱི་གཞུགས་ཚན་གྱི་བརྒྱུ་ལྡན་མང་པོ་འོད་ཚོར་སྐྱེན་པའི་སྤྱོད་ཀྱི་ཆགས་རིམ་ཞིག་གིས་སྤྱོད་པའི་གཞུགས་ཀྱི་མིག་ཚེག་ཡོད། ༢༠ ཆང་ལྡན་འཕྲོན་བྱུང་བའི་གཞུགས་ཀྱི་གཞུགས་ཚན་གྱི་བརྒྱུ་ལྡན་མང་པོ་འོད་ཚོར་སྐྱེན་པའི་སྤྱོད་ཀྱི་ཆགས་རིམ་ཞིག་གིས་སྤྱོད་པའི་གཞུགས་ཀྱི་མིག་ཚེག་ཡོད།

bered nautilus, in narrowing their centers, significantly decrease the amount of light they let through and thus can detect.

Nilsson notes that evolution found a much better solution than constriction of the cell-patch center: cover the hole/cell-depression with two sheets of clear cells (this became the lens). This allows much more light to be detected by the cell patch and the cells under it. Better yet, when water is added between the two sheets of clear cells, the lens bulges out and becomes rounder, and the image on the cells below it (the retina) gets sharper. The more water, the rounder the lens becomes, the sharper the image. And so, in several relatively simple steps we have a description of possible eye evolution.

Of course, at the same time eyes were evolving, the brain was also evolving as part of the other sensory (like touch and temperature sensing in our skin discussed in Life Sciences Primer II) and motor (motion) systems of the body. It is for simplicity's sake that here we have discussed brain and eye evolution separately.

In thinking again about what happens when we look at the pictures of His Holiness the Dalai Lama, we can refine the steps of that process further:

1. **sense:** use our eyes to detect the light reflected from the images
2. **take in and interpret what is sensed:** transfer the information experienced in the eye as light into another kind of signal that can go to the brain, *selecting out and 'seeing' only the image and only the important parts of the image from all the other background, synthesizing all the light and pieces of the image we see into one image that 'makes sense', while attaching to this image emotions and past experiences stored in the brain and thus, perceiving the images as that of His Holiness*
3. **respond:** signals from the brain based on interpretation lead to relevant response, for example, to the hand muscle to pick up the pictures, to the eye to keep looking at the images, to other parts of the brain and body to feel moved or happy.

But here, as neuroscientists, we run into a bit of a problem.

བའི་“མིག་འབྲས་”དག་གི་ཉེ་དུལ་བྱམ་པ་ན་དེ་དག་བརྒྱུད་ནས་ཐོན་པའི་འོད་གྱི་འཕོར་ཚད་ཉ་ཅང་ཆག་ལ། དེ་ལ་
བརྟེན་ནས་ཤེས་ཚོར་གྱི་བྱེད་རྒྱས་ལའང་དོ་སྟོན་གཏོང་བ་རེད།

ནི་ལ་སོན་གྱིས་བསྟན་པ་ནི་སྤྱི་བུ་ཚོགས་ཀྱི་ཉེ་དུལ་འཚོར་བའི་གོང་གསལ་གྱི་ཐབས་ལམ་དེ་བས་ཀྱང་ཐབས་ལམ་
བཟང་བ་ཞིག་རང་བྱུང་འཕེལ་འགྲུལ་ཁོང་ཐོན་ཡོད་པ་དང་། དེ་ནི་སྤྱི་བུ་གིས་གྲུབ་པའི་དྲངས་གསལ་ལེབ་ཡུག་(འདི་
ཉིད་ཕྱིས་སྤྱི་བུ་དངས་གཞུགས་ཀྱི་དོ་བོར་འཕོས་འགྲོ་)གཉིས་ཀྱིས་གཡོག་ཞེས་ཀྱི་ཚུལ་དུ་སྤྱི་བུ་གི་དེབ་ཀོང་/ཁྱེད་བྱ་དེ་
འགོ་བས་པར་བྱ་རྒྱུ་དེ་རེད་ཅེས་བཤད། འདིས་སྤྱི་བུ་ཚོགས་དེ་དང་དེའི་འོག་ཏུ་འཁོད་པའི་སྤྱི་བུ་དག་གིས་ཤེས་ཚོར་བྱ་
རྒྱུའི་འོད་གྱི་འཕོར་ཚད་དེ་སྤར་བས་མང་བ་འབྱུང་བར་ལག་ཐེག་བྱེད། ད་དུང་ལེགས་པ་ཞིག་ལ། སྤྱི་བུ་གི་ལེབ་གཞུགས་
གཉིས་པོ་དེའི་བར་ན་རྒྱ་རྒྱུ་འདེབས་པ་ན་དྲངས་གཞུགས་དེ་འབྲུར་བོར་བྱེད་པས་རྗེ་རྒྱམ་དུ་གཏོང་ཞིང་། དེ་ལས་དེའི་
འོག་ཏུ་འཁོད་པའི་སྤྱི་བུ་(ང་སྟྱེ་)སྟེང་དུ་འཆར་བའི་བརྟེན་རིམ་དེ་སྤར་བས་གསལ་བར་འགྲུར་བ་དང་། ཚུ་རི་ཅམ་མང་
བ་སྟུགས་པས་དེ་ཅམ་དུ་དྲངས་གཞུགས་དེ་དག་རྗེ་རྒྱམ་དུ་དང་གཞུགས་བརྟེན་དེ་རྗེ་གསལ་དུ་འགྲུར་བ་རེད། དེས་ན་
ཉེས་འཛོག་གི་སྟབས་བདེ་བའི་གོ་རིམ་དེ་དག་ཁོང་ང་ཚོར་མིག་འབྲས་ཀྱི་འཕེལ་འགྲུལ་དེ་རྒྱུད་རིམ་རྗེ་ལྟ་བུ་ཞིག་བརྒྱུད་
ཡོད་སྟེད་པའི་འགྲེལ་བཤད་ཅིག་རྟེན་ཡོད།

ཤེས་གསལ་བཞིན། མིག་འབྲས་འཕེལ་འགྲུལ་བྱུང་བ་དང་དུས་མཚུངས་སྟེ། གྲངས་ཡང་ལུས་ཀྱི་དབང་ཚོར་མ་ལག་
གཞན་དག་(ཚེ་སྟོག་ཚན་རིག་གི་སྟོན་འགྲོའི་སྟོབ་དེབ་གཉིས་པའི་ནང་གོས་སྤར་བྱས་པའི་རེག་ཚོར་དང་པགས་པའི་
ནང་གི་དོན་ཚོར་བྱེད་རིམ་ལྟ་བུ)དང་འགྲུལ་བརྒྱུད་མ་ལག་དག་གི་ཆམས་ཀྱི་ཚུལ་དུ་འཕེལ་འགྲུལ་བྱུང་ཡོད། འོན་ཀྱང་
འདིར་ངེད་ཚོས་གྲངས་ཡང་ལུས་ཀྱི་འཕེལ་འགྲུལ་གཉིས་གོས་སྤར་སོ་སོར་བྱེད་པ་དེ་ནི་ཤེས་སྤོང་བདེ་བའི་ཚེད་ཡིན།

འདིར་སྤར་ཡང་ང་ཚོས་ཡགོང་ས་མཚོག་གི་སྟེ་པར་མཇུག་སྟེ་ཞིག་འབྱུང་བའི་ཐད་བསམ་གཞིག་བྱེད་པ་ན། སྤར་
གྱི་བྱེད་རིམ་དེའི་རིམ་པ་རྣམས་ལ་གཤམ་གསལ་གྱི་ཚུལ་དུ་སྤར་བས་ལྟོག་པའི་དག་འགྲེལ་བྱེད་དུ་ཡོད་དེ།

༡༽ ཚོར་སྤོང་སྟེ་བ། ཕྱིའི་གཞུགས་བརྟེན་ནས་ཕྱིར་ཕྱོག་སྟེ་བྱུང་བའི་འོད་མདངས་ཚོར་ཞིང་ཤེས་
པའི་ཚེད་དུ་མིག་བཀོལ་སྟོན་བྱེད་པ།

༢༽ གང་ཚོར་བ་དེ་ཉིད་ནང་འབྲེན་བྱས་ཉེ་དེ་ལ་སྟོག་འབྲེལ་བྱེད་པ། མིག་གིས་འོད་མདངས་ཀྱི་
རྣམ་པར་ཉམས་སྲུ་ལྱོང་བའི་ཆ་འཕྲིན་དེ་གྲངས་པར་བཤོད་ཅུང་བའི་བར་འཕྲིན་གཞན་ཞིག་གི་
དོ་བོར་ཐབས་ནས་དེར་འོར་འབྲེན་བྱེད་པ་དང་། གྲངས་པར་བྱུང་སྟེ་དངོས་པོ་གཞན་ཐམས་
ཅད་ཀྱི་ཁོད་ནས་གཞུགས་བརྟེན་དེ་ཉིད་དང་གཞུགས་བརྟེན་དེའི་ཆམས་འགངས་ཚེ་བ་དག་ལོ་
ན་འདེམས་སྟུག་གིས་དེ་དག་ལོ་ན་ལ་བཟོ་བ་དང་། སྟེ་བོས་མཐོང་བའི་འོད་མདངས་ཀྱི་ཆ་
ཐམས་ཅད་དང་གཞུགས་བརྟེན་གྱི་དུམ་བུ་རྣམས་ཕྱོགས་གཅིག་ཏུ་བསྟུང་ཉེ་”དོན་སྟོང་ཡོད་པའི་
”གཞུགས་བརྟེན་གཅིག་གི་དོ་བོར་འཆར་བ་དེར། སྤར་ནས་གྲངས་པར་བསྟོས་པའི་འདས་པའི་
སེམས་ཕྱོང་དང་ཉམས་ཕྱོང་རྣམས་བསྐྱེད་པས་ལས་སྤར་བརྟེན་དེ་ཡགོང་ས་མཚོག་གི་ཡིན་པར་
འདུ་ཤེས་པ།

༣༽ ཡ་ལན་སྟོང་པ། གྲངས་པར་སྟོག་འགྲེལ་ཅི་འདྲ་ཞིག་ཏུ་བྱས་པ་དེ་གཞིར་བྱས་ནས་བརྒྱུད་པའི་
བར་འཕྲིན་དེས་འོས་འཚམས་ཀྱི་ཡ་ལན་འདེབས་པར་བསྟུལ་བ་སྟེ། དཔེར་ན། སྟེ་བོར་དེ་ལག་
པས་ཡར་འདེགས་སྲུ་འཇུག་པ་ལྟ་བུ་དང་། ཡང་ན་སྤར་བརྟེན་དེར་མིག་གིས་སྤར་མཐུན་དུ་བཟོ་བུ་
འཇུག་པ། དེ་བཞིན་དུ་གྲངས་པར་ལུས་ཀྱི་ཆམས་གཞན་དག་ལ་བསྟུལ་བའི་ཚོར་བའམ། ཡང་
ན་དག་འ་སྤར་གི་ཚོར་བ་སྟེར་བ་ལྟ་བུའོ།།

དེ་ལྟར་ནའང་དབང་ཚུའི་ཚན་རིག་པ་ཞིག་ཡིན་པའི་ཆ་ནས་འདིར་ང་ཚོར་དགའ་ལག་གང་མཚམས་ཤིག་འཕྲད་ངེས་རེད།

WHY DID OUR BRAINS EVOLVE THE WAY THEY DID?

As we have seen, evolutionary biologists have developed good explanations for how brain and central nervous system structure evolved. But how have humans evolved to feel compassion or religious or happy when we look at pictures of His Holiness? Come to think of it, how have we evolved to come up with complicated explanations of ourselves like the ones in this book and in the rest of science and other disciplines? It is not immediately evident how such capacities as being religious, or able to meditate, or fly to the moon would give us a selective advantage, per Darwin's theory of evolution, in the same way as would, say, being able to see well.

The basic answer to this problem from evolutionary biologists involves a phenomenon called **exaptation** (proposed by Darwin and named by Stephen Jay Gould over a century later). Exaptation occurs when a characteristic evolved for one function is later able to be used for another, often unrelated function.

THE PROBLEMS OF LIFE

To build an argument for exaptation, hypothesizing why the brain and such capacities *did* indeed evolve, let's first consider the problems and challenges of simply staying alive. To sustain life an organism must: (1) find and access resources (e.g., food, air, water, light, social and reproductive partners) and (2) avoid danger, while seeking and maintaining optimal and safe conditions.

These challenges are complicated by the fact that the world is complex (for example, resources are not evenly distributed and may be difficult to access), continually changing, and full of other organisms, which are often competing for the same resources. Therefore, another key resource is **information**. Obtaining *relevant* information, understanding it, and acting accordingly are vital for survival. The brain and the rest of the nervous system evolved as solutions to these challenges.

To address these practical problems of staying alive, an organism, of course, needs effective systems, but major constraints—time, energy, and materials—prevent the evolution of *perfect* systems. Besides, because the environment can change at any time, a perfect solution for one situation might be useless a day or a year later. Evolved solutions to life's problems only need to be *good enough* to allow the organism to survive and reproduce.

EXAPTATION:

"A trait that evolved under natural selection for one purpose but which later was co-opted for another purpose".

For example, feathers are thought to have evolved initially for insulation but were later co-opted for flight in birds.

སྐབས་འགྲུང།

དང་ཐོག་དགོས་མཁོ་དེས་བརྒྱབ་ཞིག་འགྲུབ་
ཆེད་རང་བྱུང་འདེམས་སྐྱུག་ཁྲིད་ཕྱིར་འབྲས་
པའི་ཁྱད་གཤམ་ལོག་དུ་གཞོན་དེ་ལས་གཞན་
པའི་དགོས་མཁོ་ཞིག་འགྲུབ་པར་ཁྱེད་མེད་པ་
པ་ལ་ཟེད།

དཔེར་ན། དང་ཐོག་ལུས་ཀྱི་ཚོན་པ་ཉེར་སྤྱད་
གི་དགོས་མཁོ་འགྲུབ་ཆེད་དུ་འཕེལ་འགྲུར་བྱུང་
བར་འདོད་པའི་བྱ་སྤྱོད་དག་དུས་ཕྱིས་འཕུར་
བསྐྱོད་ཀྱི་དགོས་མཁོ་འགྲུབ་ཆེད་དུ་ཁྱེད་
ཐེབས་པ་བཞིན་རེད།

དེ་ཚོར་ལྷན་དུ་བརྒྱུས་ཅི་ཞིག་དུ་འཕེལ་འགྲུར་བྱུང་བ་དེ་ལྟར་དུ་འཕེལ་འགྲུར་བྱུང་བ་ཅིས་ཡིན་ནམ།

ང་ཚོས་མཐོང་ཡོད་པ་བཞིན། འཕེལ་འགྲུར་སྐྱེ་དངོས་རིག་པ་བ་དག་གིས་ལྷན་དུ་དང་དབང་ཚ་ཉེ་བའི་མ་ལག་རྣམས་ཇི་
ལྟར་འཕེལ་འགྲུར་བྱུང་ཚུལ་ཐད་འགྲེལ་བཞེད་ལེགས་པོ་བྱས་ཡོད། འོན་ཀྱང་མིའི་འགྲོ་བ་རྣམས་སྤྱིར་ཇི་འཆང་བའི་འགྲོ་
བཞིག་ཏུ་འདུག། ཡང་ན་ང་ཚོས་སེམས་འཆང་བའི་འགྲོ་བ་ཞིག་ཏུ་ཇི་ལྟར་འཕེལ་འགྲུར་བྱུང་བ་ཡིན་ནམ། ཡང་ན། ཡགོང་ས་
མཚོག་གི་སྐྱེ་པར་མངལ་བ་ན་དགའ་སྤངས་སྤྱིར་འགྲོ་བ་ཞིག་ཏུ་ཇི་ལྟར་འཕེལ་འགྲུར་བྱུང་བ་ཡིན་ནམ། དེ་བཞིན་དུ་
འདི་ལྟར་སེམས་དང་། སློབ་དེབ་འདི་དང་གཞན་ཡང་ཚན་རིག་དང་རིག་གནས་གཞན་དག་ཏུ་གསལ་བ་བཞིན། མིའི་འགྲོ་
བ་རྣམས་མི་རང་ཉིད་སྐོར་སྐྱོད་འདྲིའི་ཅན་གྱི་འགྲེལ་བཤད་དེ་ལྟར་རྒྱུ་ལུས་པའི་འགྲོ་བ་ཞིག་ཏུ་ཇི་ལྟར་འཕེལ་འགྲུར་
བྱུང་བ་ཡིན་ནམ་ཞེ་ན། ཇར་མིན་གྱིས་བཏོན་པའི་འཕེལ་འགྲུར་རིག་པ་གཞིར་བཞག་ནས་བཤད་ན། སྐྱེ་ལྡན་ཞིག་ལ་
མཐོང་ཚོར་གྱི་ལུས་པ་བཟང་བ་ལྡན་པ་དེས་སྐྱེ་ལྡན་དེར་བདམས་ཐོན་གྱི་ཁེ་ཕན་སྐྱིན་ཚུལ་ནི་ཆེས་མངོན་པར་གསལ་ལ།
འོན་ཀྱང་ཚོས་སེམས་འཆང་བ་དང་། སྐོམ་སྐྱབ་བྱེད་ལུས་པ། ཡང་ན་ཁྱེད་ཀྱི་འཕེལ་འགྲུར་དུ་འཕུར་སྐྱབ་པ་ལྟ་བུས་དེ་ལྟར་
ཁེ་ཕན་སྐྱིན་ཚུལ་ནི་དེ་ཅམ་མངོན་གསལ་དོད་པོ་ཞིག་མིན།

གོང་གསལ་དཀའ་ལག་འདི་ལ་སེལ་ཐབས་ཀྱི་ལན་འདེབས་བྱེད་སྐབས་འཕེལ་འགྲུར་སྐྱེ་དངོས་རིག་པ་བ་དག་གིས་
“སྐབས་འགྲུང་”དུ་འཕོད་པའི་ཚོས་ཉེད་དེ་ལ་སྐྱེ་གིན་ཡོད། ཚོས་ཉེད་དེ་ནི་དང་ཐོག་ཇར་མིན་གྱིས་གྲོས་འགོ་བཏོན་ཅིང་
། དེ་ནས་ལོངོ་བརྒྱ་ཕྱག་གཅིག་ལྷག་ཅམ་ཇེས་སེའེ་མེན་ཇི་གྲུལ་ཇེ་གྱིས་དེ་ལ་དངོས་སུ་མིང་དོན་སྐྱར་བཞིག་རེད། ཐོག་
མར་བྱེད་ལས་བྱེད་ལུགས་ཞིག་འགྲུབ་པའི་ཆེད་འཕེལ་འགྲུར་བྱུང་བའི་ཁྱད་རྣམས་ཞིག་དུ་གཞོན་ལྟར་བས་བྱེད་ལས་གཞན་
ཞིག་གམ། ཡང་ན་འབྲེལ་མེད་ཀྱི་བྱེད་ལས་གཞན་ཞིག་གི་ཆེད་དུ་བཀོལ་སྤྱོད་བྱེད་དུ་ཡོད་པར་གྱུར་ཆོ། དེར་སྐབས་འགྲུར་
ཐེབས་པར་འདོད་པ་རེད།

ཆེ་སློག་གི་འཚོ་བའི་ཁྲོད་ཀྱི་དཀའ་ལག་

ལྷན་དུ་དང་དེའི་བྱེད་ལས་རྣམས་ཇི་ལྟར་བཞིན་འཕེལ་འགྲུར་བྱུང་བ་འདི་ཅིས་ཡིན་པར་འགྲེལ་སྟོན་བྱེད་པའི་ཕྱོགས་སུ་
ཚོད་ཅིས་ཤིག་རྒྱག་པ་སྟེ། (འདི་ཉིད་ཚོག་གཞན་དུ་བཞེད་ན།) སྐབས་འགྲུར་བྱེད་རིམ་གྱི་འཐད་པ་བསྐྱབ་པའི་སྐབས་བྱེད་
སྤྱད་པའི་ཕྱོགས་སུ། ཐོག་མར་ང་ཚོས་སྐྱེ་མཐུན་དུ་འཚོ་སྤོང་བྱ་རྒྱ་ཅམ་ལའང་འཕྲད་པའི་དཀའ་ལྷོག་དང་དཀའ་ལག་དག་
ལ་བསམ་གཞིག་ཅིག་བྱེད་ན་འདི་ལྟར། དེ་ཡང་སྐྱེ་ལྡན་ཞིག་འཚོ་སྤོང་བྱེད་པར་ངེས་པར་དུ་ ༡) འཚོ་ཆས་(དཔེར་ན། ཟས་
དང་། རླང་། རྒྱ། འོད། སྐྱེ་འཕེལ་དང་ཚོགས་སྤོང་གི་རྒྱ་ལོ་ལྟ་བུ)འཚོལ་དགོས་པ་དང་ཐོབ་དགོས་པ་ཡིན་ལ། དེ་བཞིན་དུ་
༢) བདེ་འཇགས་ཀྱི་ཆ་སྐྱོན་སྐྱེ་མཐུན་དུ་འཚོལ་སྤོང་བྱེད་ཀྱི་ནུ་ཉེན་འདི་གསལ་གཞུང་ལ་ཐབས་བཅས་བྱེད་དགོས་པ་ཡིན།

འོན་ཀྱང་། སའི་གོ་ལ་འདི་སྐྱོད་འདྲིའི་ཅན་ཞིག་ཡིན་པ་(དཔེར་ན་འཚོ་ཆས་རྣམས་ཆ་སྐྱོན་སྐྱེ་སྐྱེ་སྐྱེ་བའི་དང་ཐོབ་
དཀའ་བ་ཡིན་པ་ལྟ་བུ)དང་དུང་དུང་སྐྱེ་མཐུན་དུ་འཕོ་འགྲུར་བྱེད་ཀྱི་ནུ་གནས་པར་མ་ཟད། གོ་ལ་འདིར་འཚོ་ཆས་ཐོན་
ཁུངས་གཅིག་རང་ལ་འགྲན་ཚོད་བྱེད་ཀྱིན་པའི་སྐྱེ་ལྡན་དག་གིས་ཁིངས་ནས་ཡོད་པ་འདིས་གོང་གསལ་དཀའ་ལག་
རྣམས་ཇི་ཟེན་དང་ཇི་སྐྱོད་ཏུ་བཏང་ལ། དེར་བཞེད་ཆ་འཕྲིན་ནི་གནད་འགག་ཅན་གྱི་འཚོ་ཆས་ཀྱི་རྣམ་གྲངས་ཞིག་ཏུ་
གྱུར་ཡོད། འབྲེལ་ཡོད་ཀྱི་ཆ་འཕྲིན་སོན་པ་དང་། དེ་ཇི་ལྟར་བཞིན་དུ་རྟོགས་པ། དེར་རན་འཚོམས་ཀྱི་ལན་འདེབས་བྱེད་
རྒྱ་བཅས་ནི་གསོན་གནས་བྱ་རྒྱའི་ཆ་སྐྱོན་མེད་མི་རུང་བ་ཞིག་ཡིན་ལ། ལྷན་དུ་དང་དབང་ཚ་ཉེ་བའི་མ་ལག་གི་ཡན་ལག་གཞན་
རྣམས་དཀའ་ལག་འདི་དག་སེལ་ཐབས་སུ་འཕེལ་འགྲུར་བྱུང་བ་ཞིག་རེད།

གསོན་གནས་བྱེད་པར་འཕྲད་པའི་དངོས་འབྲེལ་གྱི་དཀའ་ལག་འདི་དག་ལ་གདོང་ལེན་སྐབས་སུ་སྐྱེ་ལྡན་ཞིག་ལ་བྱེད་ལུས་ལྡན་པའི་
ལུས་ཀྱི་མ་ལག་ཚང་དགོས་ལ། འོན་ཀྱང་དུས་དང་། ལུས་པ། རྒྱ་ཚའི་བཀག་ཆ་དག་གིས་ཡང་དག་པོ་ལུས་ཀྱི་མ་ལག་དེ་འདྲའཕེལ་
འགྲུར་འབྱུང་བར་འགལ་སྐྱེན་བཟོ་བཞིན་ཡོད། དེར་མ་ཟད། ཁོར་ལུག་ནི་ནམ་ཡང་འཕོ་འགྲུར་འགྲོ་བུ་དུ་གནས་པས། གནས་སྤངས་
གཅིག་ལས་སྐྱོབ་པའི་ཐབས་ལམ་ཡང་དག་པ་ཅི་འདྲ་ཞིག་འབྲས་བུ་དང་། དེ་ཉིད་ཉེན་གཅིག་གསལ་ལོངོ་གཅིག་གི་མཐུག་མཚམས་སུ་
གཏན་ནས་བེད་མེད་དུ་འགྲུར་བུང་བ་རེད། དེས་ན་འཚོ་གནས་ཀྱི་དཀའ་ལག་སེལ་བའི་ཐབས་ཤེས་གང་དག་འཕེལ་འགྲུར་རྒྱུ་དེམ་
ཁྲོད་འཕོན་པ་རྣམས་ནི་སྐྱེ་ལྡན་གྱི་རྣམ་པ་དེར་གསོན་གནས་དང་སྐྱེ་འཕེལ་བྱེད་པར་རམ་འདེགས་སྐྱབ་ཅམ་ཞིག་བྱུང་བས་ཚོགས་པ་ཡིན།

The observation that bigger brains are not always better (and, in fact, big brains have rarely evolved) provides a nice demonstration of the natural constraints on the evolution of mechanisms to address life's problems. You might expect that the bigger the brain, the more capacity to solve problems, and perhaps this is true, but brains are very expensive to maintain (refer back to page 18, "Facts about the Brain"), so their value to the organism must offset their high cost.

It might have been great if we had evolved to be able to detect wavelengths across the entire electromagnetic spectrum you learned about in Physics— from gamma rays to radio waves—but we evolved to see only a very small portion of the spectrum (what we call 'visible light'), from violet to red wavelengths (Figure 16).

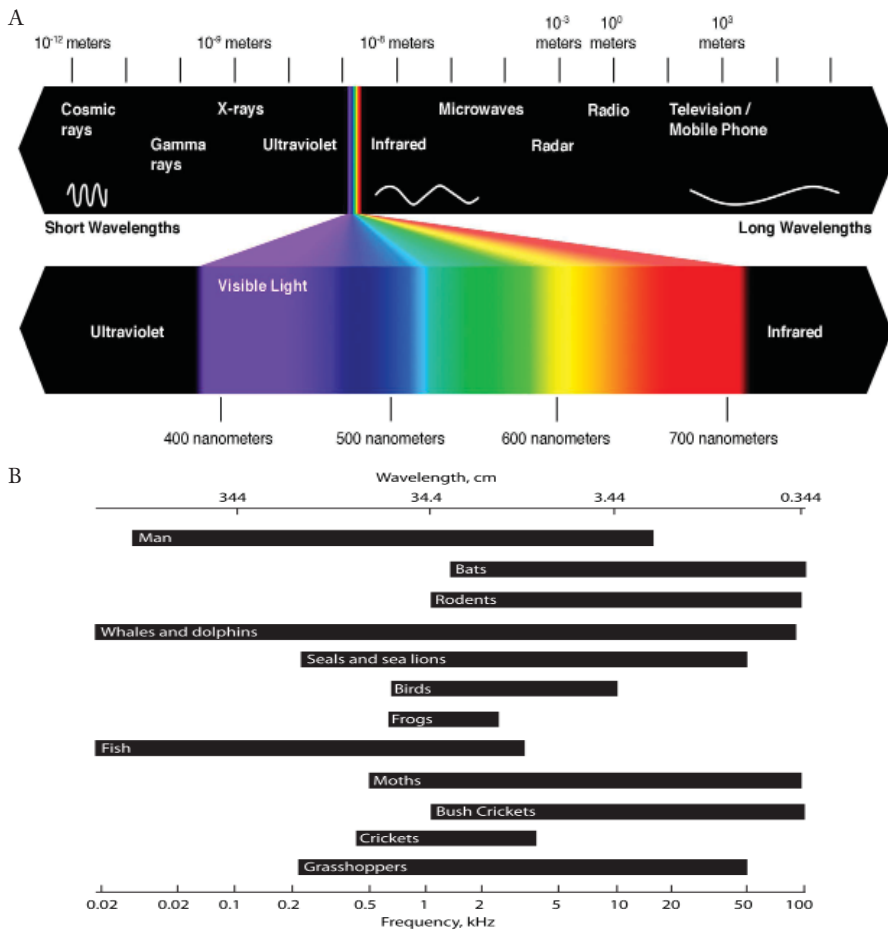
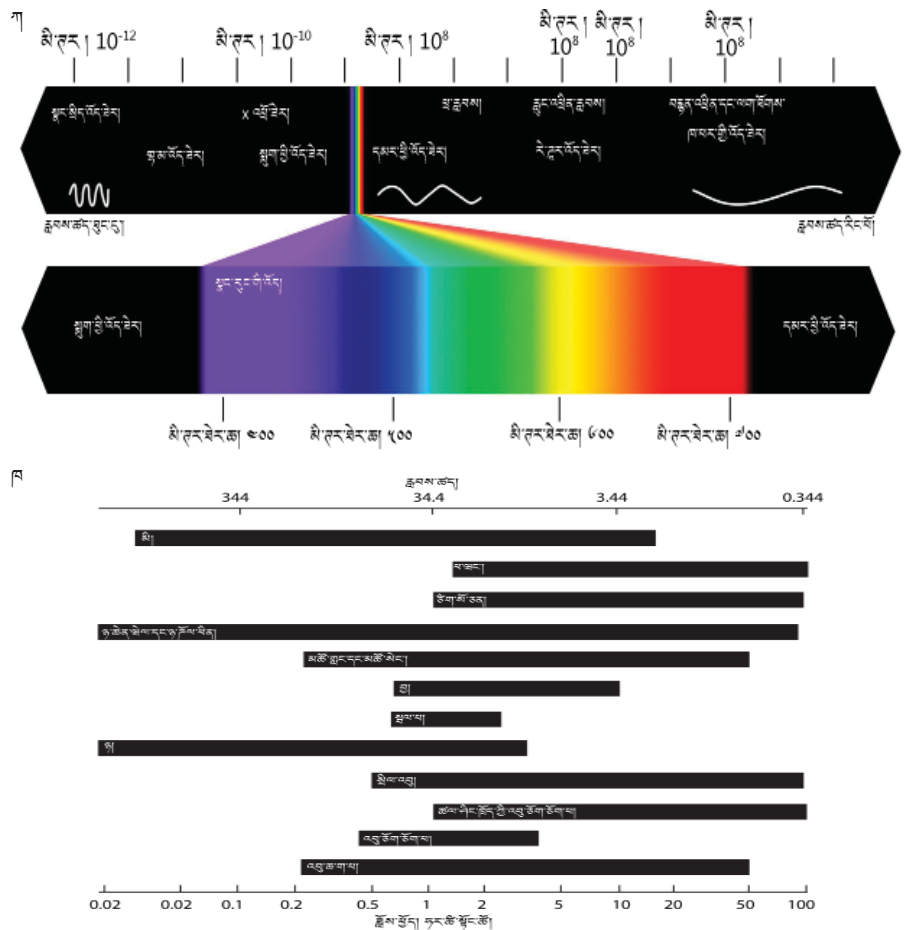

Figure 16: A. The full electromagnetic spectrum. B. The parts of the spectrum visible to living creatures varies vastly across the animal kingdom and overall consists of a small portion of the full spectrum.

Other animals, such as insects that can detect ultraviolet light, evolved to see other wavelengths. In all cases, evolution balances the sensory system requirements for sensory organ and brain size and ability with all the other evolutionary pressures and constraints of the environment and needs of the organism. It is probably not a coincidence, for example, that the wavelengths we can detect most easily are the ones that move best through water and are, therefore, the ones most available in oceans, where life first evolved.

ཡང་པ་ཇི་ཙམ་ཆེ་བ་དེ་ཙམ་གྱིས་བཟང་བར་ངེས་བརྟན་མི་རུང་བའི་བལྟ་ཚུལ་(དངོས་འབྲེལ་དུའང་བོངས་ཚད་ཆེ་བའི་ཡང་པ་དེ་འདྲ་
 འཕེལ་འགྱུར་བྱུང་བ་དགོན་པ་ཡིན་)དེས་ནི། འཚོ་གནས་ཀྱི་འགལ་རྒྱུན་དགལ་ལ་ཁ་གཏང་གཅོག་པའི་བྱེད་རིམ་འཕེལ་འགྱུར་འབྱུང་བར་
 རང་བྱུང་གི་བཀག་ཆ་ངེས་ཅན་འབྲུག་གི་དཔར་དག་སྐྱེལ་ལེགས་པོ་ཞིག་བྱེད་ཀྱིན་ཡོད། ཡང་པ་ཇི་ཙམ་ཆེ་བ་དེ་ཙམ་གྱིས་དེར་དཀའ་
 རྟོག་སེལ་བའི་ལས་རྒྱས་ཆེ་བ་ཡོད་པར་ཁྱོད་ཀྱིས་ཟེ་ལྟོས་འཚའ་སྲིད་ལ། གཅིག་བྱས་ན་དངོས་འབྲེལ་ལའང་དེ་ལྟར་ཡིན་སྲིད། འོན་ཀྱང་
 ཡང་པ་བདག་གཅེས་བྱ་རྒྱ་ནི་འགོ་ཤོན་ཏེ་ཅང་ཆེ་(“ཡང་པའི་སྐོར་གྱི་དངོས་ཡོད་གནས་དོན་”ཞེས་པའི་སློབ་དེབ་དེའི་ཤོག་གངས་ ༡༥ ལ་
 ལྟོས།)བས། རྒྱ་ཤོན་དེ་ཙམ་བཏང་བར་འབྲེལ་ཡོད་སྐྱེ་ལྡན་དེར་རང་གི་ཡང་པའི་དགེ་མཚན་གྱིས་ངེས་པར་དོ་ཚད་པ་ཞིག་དགོས།

གལ་ཏེ་འགོ་བཟེ་རྣམས་ཁྱེད་ཀྱིས་སྤར་དངོས་ལམས་ཚན་རིག་ནང་སྤྱངས་པའི་སློབ་སྦྱང་འོད་ཤལ་ཁྱོད་ཡོངས་ལ་བྱས་པའི་སྐབས་ཚད་(ལྟ་
 མ་འོད་ཟེར་ནས་སྤང་འཕྲིན་གྱི་སྐབས་བར་)རྣམས་འཚོལ་རྟོགས་བྱེད་རྒྱས་པ་ཞིག་ཏུ་འཕེལ་འགྱུར་བྱུང་ཡོད་ཆེ། ད་གཟོད་གནས་སྤངས་
 སྐབས་ཆེན་ཞིག་ཏུ་གྱུར་ཡོད་ངེས་ཀྱིང་། དེ་ལྟར་མ་བྱུང་བར་ང་ཚོ་མི་རྣམས་འོད་ཤལ་དེའི་སྐྱེ་བའི་ནས་དམར་པོའི་སྐབས་ཚད་བར་ཆ་ཤས་
 ཏེ་ཅང་ཚུང་བྱ་ཞིག་(འདི་ལ་ང་ཚོས་“སྤང་བྱེད་འོད་”ཅེས་བཞོད་)མཐོང་ཐུབ་པའི་ཚོད་ཙམ་དུ་འཕེལ་འགྱུར་བྱུང་ཡོད་(དཔེ་རིས། ༡༦)།



དཔེ་རིས། ༡༦ ཀ) རྒྱག་ལམ་ལེན་གྱི་འོད་ཤལ་རྣམས་པ་ཆ་ཚང་ཞིག་ ག) རྒྱག་ཚགས་སྤོང་ཁྱོད་ལ་བྱས་པའི་རྒྱག་ཚགས་སོ་སོར་སྤང་བུང་
 བའི་འོད་ཤལ་གྱི་ཆ་ཤས་ནི་རྒྱག་ཚགས་ནང་པན་ཚུན་གཅིག་མཚུངས་མིན་ལ། མ་ཟད་དེ་དགལ་སྤང་བུང་བའི་འོད་ཤལ་གྱི་ཆ་ཤས་ཀྱང་གཅིག་
 ཏུ་བསྐྱེས་ཀྱང་འོད་ཤལ་ཁྱོད་ཡོངས་ཀྱི་ཆ་ཤས་རྒྱང་བྱ་ཞིག་གི་ཚད་ཙམ་ལས་མི་ཡོད།

དེ་བཞིན་དུ། རྒྱག་གྱེད་འོད་འཚོལ་རྟོགས་རྒྱས་པའི་འབྲུ་སྲིན་ལྟ་བུའི་རྒྱག་ཚགས་གཞན་རྣམས་ཀྱང་སྐབས་ཚད་ཀྱི་ཆ་ཤས་གཞན་དང་
 གཞན་མཐོང་མཁན་དུ་འཕེལ་འགྱུར་བྱུང་ཡོད། གནས་སྤངས་ཐམས་ཅད་ནང་དོ་བདག་སྐྱེ་ལྡན་དེའི་ཡང་པའི་ཆེ་ཚད་དང་བྱེད་རྒྱས་དང་།
 དེའི་དབང་ཚོར་དབང་པོ་བཅས་དབང་ཚོར་དབང་པོའི་ཚོར་སྲོང་མ་ལག་དང་འབྲེལ་བའི་དགོས་མཁོ་གང་ཡོད་རྣམས་འཕེལ་འགྱུར་ཁྱོད་
 ཀྱི་གཞོན་ཤུགས་དང་ཁོར་ཡུག་གི་བཀག་ཆ། དེ་བཞིན་དུ་སྐྱེ་ལྡན་དེའི་དགོས་མཁོ་བཅས་གཞན་ཀྱང་དབང་ནས་འཕེལ་འགྱུར་གྱིས་
 སྐྱེས་སྐྱེག་བྱེད་ཀྱི་ཡོད། དཔེར་ན་ང་ཚོས་ལས་སྐྱོན་སྤྱོད་འཚོལ་རྟོགས་བྱེད་རྒྱས་པའི་སྐབས་ཚད་ཀྱི་ཆ་ཤས་དག་ནི་ཆུད་དུ་འཇུག་
 པ་བདེ་ཤོས་སུ་རྒྱབ་པའི་སྐབས་ཚད་རྣམས་ཡིན་ལ། དེར་བརྟེན་དེ་དག་ཆེ་རྒྱག་ཚོག་མར་འཕེལ་འགྱུར་བྱུང་བ་རྒྱ་མཚོ་དགའ་གི་ནང་འབེལ་
 ཤོས་སུ་ཡོད་པ་འདི་ནི་སྐྱེས་དབང་གིས་བྱུང་བ་ཞིག་པམ་ཆེར་མིན།

So, we have seen the basics of how brains may have evolved and the constraints placed on that evolution. The next step in our argument to explain how humans may have evolved the capacity to carry out complex behaviors unnecessary for survival is to follow the evolution of a characteristic that is necessary, or at least very important for survival.

For example, early humans had to hunt to survive. The better hunter you were, the more food you got, the healthier you were, the more offspring you had. Humans whose brains had evolved a better ability to imagine where and how their potential prey moved through the forest in three-dimensional space were better able to predict where their prey was at any given moment. Thus, such ‘three-dimensional thinkers’ would be more likely to find and kill that prey. Such thinking would be selected for by evolution because it would lead to an advantage in obtaining nutritional resources.

While this evolved capacity of the brain to think in three-dimensions was selected for because it improved survival, you can see how humans might also have exapted this capacity for activities entirely unrelated to hunting. For example, such three-dimensional thinking would be useful in designing living quarters or communities, in drawing or in other artistic pursuits. So, whereas a Darwinian explanation of the capacity to do art would at first seem a stretch, here we have developed a reasonable argument for the evolution of such capacities. This is exaptation, and this explains how complex brain abilities, seemingly unrelated to survival, may have evolved.

We started by asking ‘how do we see what we see?’ Before we could get into the actual mechanics and complexities of vision, we spent some time setting the stage by contextualizing our discussion within the frameworks of science, human history, and natural history. Now we (our brains!) have a sense of how the brain and vision evolved, and also how the study of these systems evolved. Combining this discussion with that of Life Sciences Primers I, II, and III should allow you to follow the rest of this primer on how vision works and how we are able to see what we see.

WHICH PARTS DO WHAT?

Now that we have a sense of how our brains may have evolved, we can think about what our brains have evolved into so far and what the function of its parts are. Again, we’ll use vision as our example. Which parts of our bodies

ད་བར་ང་ཚོས་ལྟོད་པ་འི་ལྟར་འཕེལ་འགྱུར་བྱུང་ཚོད་དང་། འཕེལ་འགྱུར་གྱི་གོ་རིམ་དེར་བཀག་ཆའི་རིགས་གང་ཞིག་
ཐེབས་ཚོད་ཀྱི་གཞི་རིམ་གྱི་གནས་སྟངས་དག་མཐོང་ཡོད་ལ། ད་ནི་འཚོ་གནས་ལ་ཉེ་བར་མི་མཁོ་བའི་རྟོག་འཛིང་རང་
བཞིན་གྱི་གཤིས་སྟོང་དེ་འདྲར་ལུགས་པའི་རྩལ་པ་དེ་མིའི་འགྲོ་བའི་སྟེང་འི་ལྟར་འཕེལ་འགྱུར་བྱུང་ཚུལ་གྱི་ཁྲམ་སྒྲེལ་
བྱེད་པར་གཞུགས་ལ། འོན་ཀྱང་དེའི་གོམ་སྟབས་དང་པོར་ང་ཚོས་འཚོ་གནས་ལ་དེས་པར་མཁོ་བའི་མཐའ་ཡང་འཚོ་
གནས་ལ་ཏ་ཅང་གནད་ཆེ་བའི་ཁྲམ་གཤིས་ཤིག་གི་འཕེལ་འགྱུར་བརྒྱུད་རིམ་ལ་རྩལ་ལོན་བྱེད་དགོས།

དཔེར་མཚོན་ཆེད། གནའ་བོའི་མི་རྒྱལ་གྱིས་འཚོ་ཉེན་དུ་རི་དྲགས་བརྒྱུད་ཡོད་ལ། ལྷན་དུ་སྲིབ་པ་འོན་ཀྱང་ཆེ་
བ་ཡོད་པ་དེར་གཟན་ཆས་མང་བ་རྟེན་པ་དང་། དེའི་ཚོད་ཀྱིས་མི་བུ་དེ་གཟུགས་གཞི་བའི་བ་དང་དེར་རིགས་རྒྱག་མང་བ་
བྱུང་བ་རེད། མི་བུ་སྲིབ་པ་ལྟར་འདྲི་ནས་རང་གི་བརྗོད་བྱའི་སེམས་ཅན་རྣམས་ཚུགས་ཆ་གསུམ་ཅན་གྱི་ནམ་མཁའི་
སྲོང་གི་ནགས་སྐྱང་སྲུག་པོའི་ཁྱོད་གང་དུ་ཚུལ་འི་ལྟར་རྒྱ་ཚུལ་སྟོན་བསྐྱབས་བྱེད་པའི་རྩལ་པ་བཟང་བ་འཕེལ་འགྱུར་བྱུང་
བ་དེས། རང་གི་བརྗོད་བྱ་དེ་དག་དུས་ཚོགས་བྱེ་བཀག་པ་ཞིག་ལ་སྟོགས་གང་དུ་འཁོད་མིན་གྱི་སྟོན་དཔག་བཟང་བར་
བྱེད་རྩལ། དེས་ན་དེ་ལྟར་“སྟོགས་ཆ་གསུམ་ཅན་གྱི་རྟོག་འཆར་བ་”རྣམས་ལ་བརྗོད་བྱ་རྟེན་བདེ་བ་དང་། དེ་དག་གིས་
བརྗོད་བྱ་གསོད་པའང་མང་། དེ་ལྟར་བྱེད་རྟོག་འཆར་གྱི་ཆ་རྒྱུན་དེས་ཟས་བཅུད་ཀྱི་འབྲུང་ཁྲམ་འཚོལ་རྟེན་གྱི་ཁེ་ཕན་
སྦྱོར་པས། ཆ་རྒྱུན་དེའི་རིགས་ལ་འཕེལ་འགྱུར་གྱིས་འདེམས་སྒྲུབ་བྱེད་པ་ཆེས་འཐད་པ་ཡིན།

སྟོགས་ཆ་གསུམ་ཅན་གྱི་རྟོག་འཆར་སྟེང་སྦྱོན་བྱེད་པའི་ལྟར་འདྲི་བྱེད་རྩལ་དེས་གསོན་གནས་ཀྱི་ཆ་རྒྱུན་མཐོར་འདེགས་
བྱེད་པའི་རྒྱ་མཚན་གྱིས། དེ་ཉིད་འཕེལ་འགྱུར་ཁྲོད་བདམས་ཐོན་བྱུང་བ་དེ་ལྟར་ཡིན་མོད། འོན་ཀྱང་བྱེད་རྩལ་འདི་རྒྱ་
འཛིན་གྱི་བྱ་བ་དང་གཏན་མ་འབྲེལ་བའི་བྱ་གཞག་གཞན་ལ་མི་རྣམས་ཀྱིས་འཕེལ་འགྱུར་སྒྲུབ་བྱས་ཚོགས་པའང་བྱེད་ཀྱིས་
མཐོང་བ་ཡིན། དཔེར་ན། བྱོགས་ཆ་གསུམ་ཅན་གྱི་རྟོག་འཆར་སྟེང་རྩལ་པ་འདི་སྟོད་ཁང་དང་གོང་བརྟལ་ལྷན་འགོད་
ཀྱི་བྱ་བའམ། ཡང་ན། དཔེ་རིས་བཞེངས་བསྐྱོན་གྱི་བྱ་བ། དེ་བཞིན་དུ་རྒྱ་ཚུལ་གཞན་དང་འབྲེལ་བའི་བྱ་བ་དག་ལའང་
སྟོད་སྟོ་ཆེན་པོ་འབྲུང་དེས་ཡིན། དེས་ན་རྟེན་གྱིས་མིའི་རྒྱ་ཚུལ་གྱི་རྩལ་པ་འི་ལྟར་འབྲུག་ཡོད་ཚུལ་འབྲེལ་བརྗོད་བྱེད་
སྐབས་གཞན་དག་གིས་ཐོག་མར་དེ་ཅུང་དེས་ཤེས་འདོངས་དེས་སུ་མཐོང་མེད་ཅུང་། ད་ནི་རྩལ་པ་དེ་རྣམས་འི་ལྟར་
འཕེལ་འགྱུར་བྱུང་བའི་སྐབས་བྱེད་འཐད་ལྟར་ཡོད་པ་ནི་ང་ཚོའི་མིག་སྔར་སོན་པ་འདི་རེད། འདི་ལ་སྐབས་འགྱུར་བྱེད་རིམ་
ཟེར་ཞིང་། འདིས་སྤང་ཚོད་དུ་འཚོ་གནས་དང་འབྲེལ་བ་མེད་པའི་རྟོག་འཛིང་ཅན་གྱི་ལྟོད་པའི་ལས་རྩལ་རྣམས་འི་ལྟར་
འཕེལ་འགྱུར་བྱུང་ཚོགས་པའི་ཐད་འབྲེལ་སྟོན་བྱེད་ཀྱི་ཡོད།

དེ་ཡང་ང་ཚོས་དང་ཐོག་“དེད་ཚོས་གང་ཞིག་མཐོང་བ་དེ་དག་དེད་ཚོས་ཚུལ་འི་ལྟར་དུ་མཐོང་ངམ་”ཞེས་པའི་དེ་བ་ལས་འགོ་
བརྒྱུམས་ལ། དེ་ནས་མཐོང་ཚོར་གྱི་ལས་ཚུལ་དངོས་གང་ཡིན་དང་། དེའི་རྟོག་འཛིང་གི་རྣམ་པ་གང་ཡིན་ཅད་གཅོད་མ་བྱས་
གོང་དུ་སྐབས་ཀྱི་འབྲེལ་བཤམ་པའི་ཆེད་དུ་ང་ཚོས་ཚན་རིག་དང་། འགྲོ་བ་མིའི་བྱུང་རབས་ལོ་རྒྱུས་དང་། རང་བྱུང་ཁམས་
ཀྱི་བྱུང་རབས་བཅས་ཀྱི་སྒྲིམ་གཞིའི་ནང་སྐབས་འབྲེལ་གྱི་གོས་སྤྱར་འདིའི་འབྲེལ་བ་གདགས་པར་དུས་ཚོད་གང་འཚམས་ཤིག་
བཏང་ཟེན་པས། ད་ཚོད་ལྟར་པ་དང་མཐོང་ཚོར་འི་ལྟར་འཕེལ་འགྱུར་བྱུང་ཚུལ་དང་། མ་ལག་འདི་དག་སྟོར་གྱི་དབྱེ་ཞིབ་འི་
ལྟར་འཕེལ་འགྱུར་བྱུང་ཚུལ་ཐད་ཚོར་(ང་ཚོའི་ལྟར་པའི་ནང་)གོ་རྟོགས་ཤིག་རྟེན་ཡོད། ལྷན་དུ་འདིའི་ཤེས་བྱ་རྣམས་ཚོ་
སྟོག་ཚན་རིག་གི་སྟོན་འགྲོའི་སྟོན་དེ་བ་དང་པོ་དང་། གཉིས་པ། གསུམ་པ་བཅས་ཀྱི་བརྗོད་བྱ་དང་མཉམ་སྦྲེབ་བྱས་པ་བརྒྱུད་
མཐོང་ཚོར་གྱི་ལས་ཚུལ་སྦྱི་དང་། ང་ཚོས་གང་མཐོང་བ་དེ་དེ་ལྟར་དུ་འཕེལ་འགྱུར་བའི་ཚུལ་དང་འབྲེལ་བའི་སྟོན་
འགྲོའི་སྟོན་དེ་བ་འདིའི་ནང་གི་བཤད་པ་སྟོག་མ་རྣམས་འི་ལྟར་བཞིན་ཁོང་དུ་རྒྱུད་པར་ཡང་ཁྱེད་ལ་རམ་འདེགས་འཐོབ་ལྷིད།

ལྟོད་པའི་ཆ་གསུམ་གང་གིས་བྱ་བ་གང་ཞིག་སྐྱབ་བམ།

ད་བར་ང་ཚོས་མིའི་ལྟོད་པ་འི་ལྟར་འཕེལ་འགྱུར་བྱུང་ཚུལ་ཐད་གོ་རྟོགས་གང་འཚམས་ལོན་ཟེན་ལ། ད་ནི་ང་ཚོས་མིའི་
ལྟོད་པ་འདི་ཉིད་རྣམ་པ་གང་ཞིག་དུ་འཕེལ་འགྱུར་བྱུང་ཡོད་པ་དང་། དེའི་ཆ་གསུམ་སོ་སོའི་བྱེད་ལས་གང་ཞིག་ཡིན་སྟོར་
བསམ་གཞིག་བྱའོ། །འདིར་ཡང་ང་ཚོས་མཐོང་ཚོར་དཔེ་མཚོན་དུ་གཟུང་བའི་སྟོན་ནས། ང་ཚོའི་ལུས་ཀྱི་ཆ་གསུམ་གང་གིས་

help us see? Which parts of our nervous system are involved in sight?

To do this, let's start with a British version of a famous Indian story about blind men trying to figure out what an elephant is:

THE BLIND MEN AND THE ELEPHANT

John Godfrey Saxe

It was six men of Indostan
To learning much inclined,
Who went to see the Elephant
(Though all of them were blind),
That each by observation
Might satisfy his mind.

The First approach'd the Elephant,
And happening to fall
Against his broad and sturdy side,
At once began to bawl:
"God bless me! but the Elephant
Is very like a wall!"

The Second, feeling of the tusk,
Cried, "Ho! what have we here
So very round and smooth and sharp?
To me 'tis mighty clear
This wonder of an Elephant
Is very like a spear!"

The Third approached the animal,

And happening to take
The squirming trunk within his hands,
Thus boldly up and spake:
"I see," quoth he, "the Elephant
Is very like a snake!"

The Fourth reached out his eager hand,
And felt about the knee.
"What most this wondrous beast is like
Is mighty plain," quoth he,
"'Tis clear enough the Elephant
Is very like a tree!"

The Fifth, who chanced to touch the ear,
Said: "E'en the blindest man
Can tell what this resembles most;
Deny the fact who can,
This marvel of an Elephant
Is very like a fan!"

The Sixth no sooner had begun
About the beast to grope,
Then, seizing on the swinging tail
That fell within his scope,
"I see," quoth he, "the Elephant
Is very like a rope!"
And so these men of Indostan
Disputed loud and long,
Each in his own opinion
Exceeding stiff and strong,
Though each was partly in the right,
And all were in the wrong!

MORAL:

So oft in theologic wars,
The disputants, I ween,
Rail on in utter ignorance
Of what each other mean,
And prate about an Elephant
Not one of them has seen!

Do different parts of our body, analogous to these men and the elephant, help us simply see, versus helping us understand what we see? How do we integrate all the pieces of what we see and make meaning of them? That is, how do we sum up, interpret, and evaluate all the information we sense so that we don't miss the whole picture like the 'men from Indostan' do in the poem?

ང་ཚོར་ཡུལ་མཐོང་བར་རམ་འདེགས་བྱེད་དམ་ཞེས་པ་དང་། ང་ཚོའི་དབང་ཚུ་མ་ལག་གི་ཆ་ཤས་གང་ཞིག་མཐོང་ཤེས་
དང་འབྲེལ་བ་ཡོད་དམ་ལྟ་བུའི་དྲི་བར་དབྱད་པ་བྱའོ།།

དེའི་ཚེད་དུ་ང་ཚོས་དམུས་ལོང་དག་གིས་ཅི་ཞིག་ནི་སྲང་ཆེན་ཡིན་མིན་འཚོལ་རྟོག་བྱེད་པའི་རྒྱ་གར་གྱི་གཏམ་རྒྱུད་
ཡགས་ཅན་དེ་བརྗོད་བྱུང་བུང་བུང་དེའི་དབྱིན་རིའི་སྟེན་ཚོམ་ཞིག་གི་རྗེས་སུ་འབྲང་ན་འདི་ལྟར།

དམུས་ལོང་དག་དང་སྲང་ཆེན།

རྩོན་རྒྱུ་མི་རི་མེད་མི།

རྒྱ་གར་ཡུལ་གྱི་མི་དྲུག་སྟེ།
ཤེས་པར་འདོད་པའི་སྟོན་རིངས་ནས།
སྲང་ཆེན་བལྟ་བར་ཐམས་ཅད་ཆས།
དེ་ཀྱན་དམུས་ལོང་ཡིན་མོད་ཀྱང་།
རེ་རེས་རང་གི་བརྟག་པ་ལས།
ཡིད་ནི་ཆོམས་པར་འགྱུར་བར་རེ།

དང་པོས་སྲང་ཆེན་ཕྱོགས་སུ་བསྐྱོད།
འགྲིལ་བའི་སྟབས་ཀྱིས་དེ་ཡི་མོད།
མཉེགས་པའི་ལུས་ཀྱི་རོས་ལ་རེག
དེ་མ་ཉིད་དུ་འདི་རྟོག་དུ།
ཨ་ཅ་མ་ན་སྲང་ཆེན་ནི།
ཀྱང་གི་ལོགས་དང་ཅིས་ཀྱང་འད།

གཉིས་པས་མཆེ་བར་རེག་བཞིན་དུ།
སྟོན་དང་འདི་རུ་ཅི་ཞིག་གདའ།
ཅི་འདྲའི་རླུ་མ་ཞིང་རྣོ་ལ་འཇམ།
ཞེས་པའི་མཚར་གཏམ་དབང་མེད་ཐལ།
ཡ་མཚན་སྲང་ཆེན་མདུང་དང་མཚུངས།
ལོ་བོ་ལ་ནི་ཉ་ཅང་གསལ།

གསུམ་པས་སྲང་ཆེན་ཕྱོགས་སུ་བསྐྱོད།
སྟེས་ཀྱིས་ལག་པར་སྲང་ཆེན་གྱི།
འགྲུལ་ཞིང་ལྷག་པའི་སྲང་སྟེ་ཐེབས།

སྟེམས་པའི་སྟབས་ཀྱིས་འདི་རྟོག་དུ།
སྲང་ཆེན་ཞེས་བྱ་སྟུལ་དང་ནི།
ཉ་ཅང་འདྲ་བར་ལོ་བོས་ཤེས།

བཞི་པས་མཚར་བཞིན་ལག་བརྒྱངས་པས།
ཕུས་མོའི་རོས་ལ་རེག་པར་གྱུར།
ཡ་མཚན་སེམས་ཅན་འདི་ཉིད་ཀོ།
ཅི་འདྲའི་སྟོན་མེད་ཅིག་འདུག་སྟེ།
སྲང་ཆེན་ཞེས་ནི་བྱ་བ་འདི།
སྟོང་རྒྱ་དང་ནི་མཚུངས་སོ་ཟེར།

ལྔ་པས་སྟེས་ཀྱིས་རྣ་བར་རེག།
དམུས་ལོང་བས་ཀྱང་དམུས་ལོང་གིས།
འདི་ཉིད་བདེ་བར་ཤེས་ཅུས་སྟུམ།
དེས་ན་སྲང་ཆེན་ཞེས་བྱ་བའི།
མཚར་པོ་འདི་ནི་རླུང་གལ་བ་བཞིན།
ཡིན་པ་སུས་ཡིས་དགག་པར་ཅུས།

དྲུག་པས་ཉུལ་བར་བཙམས་ཉིད་དུ།
དབྱང་འབྲུལ་གཡོ་བའི་རྩ་མ་ནི།
ལག་པར་ཐེབས་ཤིང་གང་མཚམས་བར།
ཕུར་ཞིང་ཉུག་མཐར་འདི་རྟོག་དུ།
སྲང་ཆེན་ཞེས་ནི་བྱ་བ་འདི།
ཐག་པ་འདྲ་བར་ལོ་བོས་ཤེས།

དེ་ལྟར་རྒྱ་གར་མི་འདི་རྣམས།
རང་རང་གྲུབ་པའི་མཐའ་དག་ལ།
ཉ་ཅང་དམ་པོར་གནས་བཞིན་དུ།
རིང་པོའི་བར་དུ་དྲག་ཏུ་རྒྱུད།
ཕྱོགས་ཅམ་བདེན་པ་ཀྱན་མཉམ་ཡང་།
སྦྱིར་ན་ཐམས་ཅད་འོངས་པར་གྱུར།

དེས་དོན་གྱི་བརྗོད་བྱ།
དེ་བཞིན་ཆོས་ལུགས་རྩོད་པའི་ནང་།
ཞུགས་རྣམས་ལོ་བོའི་སྟངས་ཚོད་དུ།
མ་རིག་སྟེན་རྟོང་སྟུག་པོའི་ལོད།
ཐན་ཚུན་དམ་བཅའ་མ་ལོན་ཞིང་།
སུས་ཀྱང་མ་མཐོང་སྲང་ཆེན་རྟོར།
བབ་ཅོལ་ལོ་ནས་དུས་འདའ་ལོ།

གོང་གསལ་སྲང་ཆེན་དང་དམུས་ལོང་དེ་དག་དང་མཚུངས་པར་ང་ཚོའི་ལུས་ཀྱི་ཆ་ཤས་སྟེ་ཆོགས་པ་དག་གིས་ང་ཚོར་ཡུལ་
མཐོང་ཅམ་ལ་རམ་འདེགས་བྱེད་དམ། ཡང་ན་ང་ཚོས་གང་མཐོང་བ་དེ་ང་ཚོས་ཉམས་ཚེད་པར་ཡང་རམ་འདེགས་བྱེད། ང་
ཚོས་གང་མཐོང་བའི་དུམ་བུ་དེ་ཀྱན་ང་ཚོས་རི་ལྟར་གྲུང་བསྐྱིགས་པ་ལས་མཐར་གནས་ལུགས་ཤིག་ལ་སོན་ཅུས་སམ། དེ་ནི་
ང་ཚོས་གང་ཚོར་ཞིང་ལྷོང་བའི་གནས་ཚུལ་དེ་ཀྱན་ལ་ཕྱོགས་སྟོན་རྒྱག་པ་དང་། རྟོག་འབྲེལ་བྱེད་པ། གོ་ཐང་བཙེ་བ་བཅས་
བྱས་ཏེ་སྟེན་ཚོམ་དེའི་ནང་གི་རྒྱ་གར་བ་དྲུག་པོ་ལྟ་བུ་མིན་པར་ཕྱོགས་སྟོན་གྱི་གནས་ཚུལ་དེ་མ་འབྲུག་པ་བྱ་རྒྱུ་ལ་ཟེར་བ་རེད།

FUNCTIONAL NEUROANATOMY I: PATHS INTO THE PROBLEM

How do we figure out which parts of our bodies are responsible for which functions—a question addressed in an area of study called **functional neuroanatomy**? We hinted at one way into this question in the cases of Phineas Gage and Tan mentioned above. The following stories—focusing especially on vision, but relevant to any brain functions—should help you begin to answer the question. For each story, consider what information is suggested about function, and how you would test to see if indeed that information is correct.

1

Recently, my father went to the eye doctor. When driving at night, he was having trouble seeing road signs clearly. Unfortunately, my dad was diagnosed with two problems, glaucoma and cataracts. Glaucoma is due to insufficient drainage of the fluid in the eye. Cataracts are caused by clouding of the eyes' lenses; half of us will have cataracts by the time we're 80 years old. Fortunately, glaucoma can be slowed, if not cured, and cataracts can be surgically removed. Two years after his initial diagnosis, my dad is doing much better, although he still doesn't drive at night.

2

In the early 1960's a young man visited the offices of two French physicians, Drs. Hécaen and Angelergues (for details see <http://archneur.ama-assn.org/cgi/content/summary/7/2/92>). The young man reported that he could no longer recognize people, even his own brother. He couldn't tell the difference between his niece and his sister-in-law, when they were sitting on the couch next to each other. He said he had taken to recognizing people by the clothes they tended to wear or how they walked rather than by their faces. The physicians found that the man could see fine; however, they also discovered that the man had a tumor located in a part of his brain called the parietotemporal-occipital region (more on this later).

3

In a famous case described by the neurologist Oliver Sacks in *The Man Who Mistook His Wife for a Hat* (Simon & Schuster, 1985), the man referred to in the book's title, despite the fact that his eyes were working fine, went to retrieve his hat to leave an appointment with Dr. Sacks, but instead of reaching for his hat, reached for his wife's head! This man also had a brain tumor.

བྱེད་ལས་ལ་དམིགས་འཇུགས་པའི་དབང་རྩའི་བྱེད་གནས་རིག་པ་དང་འབྲེལ་བའི་གནས་དོན་དང་ཡོ། དཀའ་ཁག་ངོས་རྒྱན་པའི་ཐབས་ལམ།

ང་ཚོའི་ལུས་ཀྱི་ཆ་ཤས་གང་གིས་བྱེད་ལས་གང་ཞིག་ཐོག་མི་ཐོག་དེ་ང་ཚོས་རི་ལྟར་ཤེས་ཀྱིས་སམ། རི་བ་འདིའི་ལོ་ན་ནི་བྱེད་ལས་ལ་དམིགས་འཇུགས་པའི་དབང་རྩའི་བྱེད་གནས་རིག་པ་ཞེས་པའི་རིག་པའི་སྡེ་ཚན་དེ་ནས་རྙེད་ཐུབ། བོད་དུ་སྐྱེས་པའི་མི་ནི་ཨ་སི་ལྷོ་དང་ཁོ་གཉིས་ཀྱི་གནས་སྐབས་བརྒྱུད་ང་ཚོས་རི་བ་དེར་གདབ་ཀྱང་བའི་ལན་ཞིག་གི་སྡེ་སྡོན་བྱས་ཡོད་ལ། དེ་བཞིན་དུ་གཤམ་གསལ་བྱུང་བ་དག་(འདི་དག་དངོས་སུ་མཐོང་ཚོར་དང་འབྲེལ་ཡང་།) འདིའི་གནས་དོན་རྣམས་ལྟར་པའི་བྱེད་ལས་ཀྱི་ལ་རིགས་འབྲེལ་བ་ཡིན།)ལས་ཀྱང་རི་བ་དེར་ལན་འདེབས་བྱེད་རྒྱུ་ལྟར་ལ་རམ་འདེགས་འཛོལ་གྱི། བྱུང་བ་འདི་དག་རེ་རེའི་ནང་ལྟར་པའི་བྱེད་ལས་དང་འབྲེལ་བའི་དོན་གནས་གང་ཞིག་སྡེ་སྡོན་བྱས་ཡོད་མེད་ལྟར་གྱིས་ཤེས་པར་བྱོས་ལ། དེ་ནས་དེ་དག་བདེན་པ་ཡིན་མིན་བརྟག་པའི་ཕྱོགས་སུ་བྱེད་ཀྱིས་དངོས་བཤེར་རྒྱུ་གཙོ་བོ་རི་ལྟར་བྱེད་མིན་ཐང་ལའང་བསམ་གཞིག་བྱེད་དགོས།

༡༽

ཉེ་ལམ་ངེད་ཀྱི་མ་ཚུ་མིག་གི་ཨེམ་མཆི་ཞིག་བསྟེན་དུ་བསྐྱོད་ཅིང་། ཁོང་ལ་དགོང་མོ་སྐབས་འཁོར་གཏོང་སྐབས་ལམ་རྟགས་རྣམས་གསལ་པོར་མི་མཐོང་བའི་དཀའ་ངལ་འཕྲད་ཀྱིན་ཡོད་འདྲུག་སྒོ་མམ་པ་ཞིག་ལ་སྒྲུབ་བརྟག་དེའི་སྐབས་ཁོང་ལ་ནང་འགྲིབ་དང་བར་འགྲིབ་ཀྱི་ནད་གཞི་གཉིས་ཕྱོག་ཡོད་པ་ཤེས་རྟོགས་བྱུང་བ་རེད། དེ་ལ་ནང་འགྲིབ་ནི་མིག་ནང་གི་སྐྱེ་རྒྱུ་རན་འཚམ་གྱི་ཚད་དུ་བྱིར་འདོན་མི་ཐུབ་པའི་མིག་ནད་ཅིག་ཡིན་པ་དང་། བར་འགྲིབ་ནི་མིག་གི་དྲངས་གཟུགས་བསྐྱབས་པ་ལས་བྱུང་བའི་མིག་ནད་ཅིག་ཡིན་ཅིང་། མིའི་རིགས་ཀྱི་བརྒྱ་ཆ་ལྔ་བརྒྱ་ཙམ་ལོ་ན་ ༤༠ ཟེན་ཟེན་དུ་བར་འགྲིབ་ཀྱི་ནད་གཞི་ཕྱོག་རྒྱ་ཤིང་པ་རེད། ལྷག་པོར་ལེགས་པ་ཞིག་ལ། བར་འགྲིབ་ཀྱི་མིག་ནད་ཐང་དེ་བཅོས་མི་ཐུབ་ནའང་དེའི་འཕེལ་འགྲོལ་བྱུང་དུ་གཏོང་བྱུང་ལ། ཡང་བར་འགྲིབ་ནི་གཤམ་བཅོས་ཀྱི་ལམ་ནས་སེལ་བྱུང་གི་ཡོད། ཐོག་མའི་སྐྱེ་བརྟག་དེ་ནས་བརྒྱུད་དེ་མན་ལོ་དོ་གཉིས་ཙམ་སོང་བའི་མཚམས་འདིར་ངེད་ཀྱི་མ་ཚུ་ད་དུང་དགོང་མོར་སྐབས་འཁོར་གཏོང་མི་ཐུབ་ཀྱང་། དེ་སྡོན་དང་བསྐྱར་ན་ཁོང་གི་ད་ལྟའི་གནས་སྐབས་ཏུ་ཅང་ལེགས་པ་ཡོད།

༢༽

སྤྱི་ལོ་ ༡༩༦༠ ཟམ་པའི་ལོ་རབས་ཀྱི་འགོ་སྟོན་ཙམ་ལ་མི་གཞོན་པ་ཞིག་ཉེ་ཀར་དང་ཨེན་རི་ལེར་ལྷེ་སི་ཟེར་བའི་སྐྱ་རན་སི་མི་རིགས་ཀྱི་ཨེམ་མཆི་གཉིས་པོ་དེའི་ལས་ཁུངས་སུ་བཅར་ཅིང་། (ཞིབ་པར་ཤེས་འདོད་ན་ཇ་ཐག་འདིར་སྟོས། <http://archneur.ama-assn.org/cgi/content/summary/7/2/92>) མི་གཞོན་པ་དེས་སྐབས་དེ་དག་ཏུ་རང་གི་སྐྱེ་བའི་མཆི་དེ་བའི་རོགས་པ་རྣམས་དོས་ཟེན་མི་ཐུབ་ཀྱི་ཟེར། མ་ཟད་སྐབས་ཤིག་ལ་གདན་ཁྲི་གཅིག་གི་སྐྱོང་ཁོ་རང་གི་ཚ་མོ་དང་བུ་སྐྱེ་གི་སྐྱོ་མོ་གཉིས་ལྷན་ཅིག་ཏུ་བསྐྱེད་པའི་སར་ཁོས་བུ་མོ་དེ་གཉིས་ཀྱི་རྣམ་དབྱེད་འབྲེད་ཐུབ་མེད། གཞན་ཡང་ཁོང་གིས། ད་ནི་ངེད་ཀྱིས་མིའི་དོ་གཏོང་ནས་དོ་ཤེས་རྒྱའི་ཚབ་ཏུ་ཁོ་ཚོའི་སྐར་རྒྱུ་ཀྱི་ཁྱོན་གོས་དང་འགོ་སྐྱེས་ལ་བསྐྱེས་ནས་དོ་སྐྱོལ་གཙོ་བོ་དེ་དག་ཀྱི་འབྲེལ་བའི་ལུགས་ཀྱི་ཨེམ་མཆི་དེ་དག་གིས་ཀྱང་ཁོས་མི་གཞོན་དག་དངོས་འབྲེལ་དུ་མཐོང་གི་ཡོད་པ་ཤེས་ཡོད། འོན་ཀྱང་ཁོང་ཚོས་མི་དེའི་ལྟར་པའི་གཏུག་སྐར་མཚམས་དང་ལྷག་པ་སྡེལ་བའི་ས་ཁུལ་(འདི་སྐོར་རྒྱས་པ་འོག་ཏུ་གསལ་)ཟེར་བ་དེར་སྐྱེན་ཞིག་ཆགས་པ་རྙེད་ཡོད།

༣༽

(སེམ་མོན་དང་ལུས་ཁོར་ལའང་ནས་སྤྱི་ལོ་༡༩༤༤ ལོར་དཔར་དུ་བཏབ་པ་)རང་གི་རྒྱུ་མཉམ་ཞིག་ཏུ་འཕྱེལ་བའི་མི་བུ་ཞེས་པའི་མིང་བྱང་ཅན་གྱི་རང་གི་རྩོམ་དེབ་དེའི་ནང་དབང་རྩའི་སྐྱེན་པ་ཨོ་ལི་མར་སེག་སི་ཡིས་གྲགས་ཆེ་བའི་བྱུང་བ་ཞིག་སྐྱོང་ཡོད་པ་ནི། བཅམས་དེབ་ཀྱི་ལ་བྱུང་དུ་གསལ་བའི་མི་དེས་སྐྱེན་པ་ཁོང་བསྟེན་གཏུགས་བྱས་པའི་རྗེས་རང་གི་ལྷ་མོ་སྐྱོང་དུ་བྱིན་པ་ན། རང་གི་མིག་བདེ་ཐང་ཡིན་བཞིན་དུ་མི་དེས་ལྷ་མོའི་ཚབ་ཏུ་ནད་ཀྱིས་རང་གི་རྒྱུ་མའི་མགོ་བོ་གཟུང་དུ་བྱིན་པ་དེ་རེད། མི་དེའི་ལྟར་པའི་ནད་དུ་འང་སྐྱེན་ཆགས་པ་ཤེས་ཡོད།

4

German scientists published a study in the *Journal of Human Genetics* (2007) looking at students at Banaras Hindu University in Varanasi, India. The scientists identified one student who reported the inability to recognize faces; intriguingly, in this case, several other members of her family reported having the same face-recognition problem.

5

In a 2008 paper from The Vision Center at Children's Hospital Los Angeles, in California, two scientists report that a major cause of children born blind—a disease called optic nerve hypoplasia, which results in a malformed nerve important for vision—often occurs together with developmental impairment or other brain dysfunctions. These researchers also found that this disease could be treated with therapies that intervene early to increase the chances of preventing blindness.

6

James Bainbridge and his colleagues, in a breakthrough study, attempted to help children with a different inherited disease that causes blindness, Leber's congenital amaurosis. This disease results from a mutation in a protein that resides in the retina of the eye. Amazingly, Bainbridge was able to restore some visual function in children with the disease by supplying to their retinas a 'good' non-mutant form of the gene encoding the retinal protein.

7

Due to an injury to the occipital lobe of his brain late in life, the painter Jonathan I., in a case described by Oliver Sacks and Robert Wasserman, lost his ability to see color. At first, Jonathan I.'s colorblindness, and the resulting grayness of people, food, and life practically drove him mad, but gradually he came to terms with his life, vision, and painting—now he is a color-blind artist.

8

In other studies, when scientists analyzed families with inherited color-blindness, they found six different DNA sequence mutations in one particular gene (for details see <http://www.ncbi.nlm.nih.gov/pubmed/10958649>). This gene encodes a protein in the retina that is part of a photoreceptor, a 'receiver of light'.

What conclusions can you draw about vision from these stories? You may want to consider our discussion of genetics in Life Sciences Primer II. What logic did you use to draw your conclusions?

མིའི་རིགས་རྒྱུ་རྒྱུ་གི་དུས་དེ་བ(༡༠༠) ལོའི་འདོན་ཐེངས་)ནང་བཏོན་པའི་ཞིབ་འཇུག་ཟིན་ཐོ་ཞིག་ནང་རང་མཁན་གྱི་
ཚན་རིག་པ་ལག་ཅིག་གིས་རྒྱ་གར་གྱི་རྒྱ་རྒྱ་སིར་རྟེན་གཞི་བྱས་པའི་བ་རྒྱ་རྒྱ་ཉིན་དུ་གཙུག་ལག་སློབ་གཉེན་ཁང་གི་
སློབ་ཚན་ཚོའི་སྤྲོད་ཤེས་རྟོགས་བྱུང་བའི་གནས་དོན་ལག་ཅིག་བཀོད་ཡོད། སློབ་ཚན་དེ་དག་ཁོད་གཅིག་གིས་མིའི་གདོང་
ཁང་ཚོད་མི་ཐུབ་ཚུལ་དང་། དེར་མ་ཟད་ཡ་མཚན་པ་ཞིག་ལ་སློབ་ཚན་དེའི་ནང་མི་སྣ་མཚེད་གཞན་མང་དག་ཅིག་
ལའང་གདོང་ངོ་མི་ཚོད་པའི་དཀའ་ངལ་གཅིག་གྱུར་ཡོད་ཚུལ་གསལ་ཡོད།

ཨ་རིའི་ཀེ་ལི་ཕོར་ནི་ཡ་མངའ་སྤྱི་རྒྱུ་རྟེན་གཞི་བྱས་པའི་ལོ་མི་ཞེན་རི་ལེ་མི་ཡོང་འབྲེལ་བྱས་པའི་སྤྱི་ལོ་ཞེས་པའི་སྤྱི་
ལོ་དེའི་མཐོང་ཚོར་སྤྱི་ཚན་ནས་འདོན་སྤྲོད་བྱས་པའི་ ༡༠༠༥ ལོའི་སྤྱི་ཐོ་ཞིག་གི་ནང་གནས་ཚུལ་སྟོན་པ་ལྟར་ན།
སྤྱི་ཚན་ཚམ་ནས་ལོང་བ་ཡིན་པའི་བྱིས་པར་སོགས་པའི་ལོང་སྟོན་གྱི་རིགས་གང་ལ་མིག་རྩ་འཕེལ་སྟོན་དུ་འབོད་པའི་ནང་
གཞི་དེ་གཙོ་ཆེར་འཚར་ལོངས་ཀྱི་ཉམས་སྟོན་ནམ། ཡང་ན་ལྷན་པའི་བྱེད་ལས་དང་འབྲེལ་བའི་ཉམས་སྟོན་གཞན་དག་
དང་སྤྱི་ཚན་ལ་འབྲེལ་བྱེད་ཡོད་པར་ཚན་རིག་པ་གཉིས་ཀྱིས་བརྗོད་ཡོད། ནང་གཞི་དེ་སོགས་པའི་དབང་གིས་མཐོང་ཚོར་
དང་འབྲེལ་བའི་དབང་རྩ་འགྲུབ་ཆེན་ཞིག་གི་འཚར་ལོངས་ཚུལ་མཐུན་བྱེད་སྤྲོད་ཀྱི་མེད། དེ་ལྟར་ན་འདྲ་ནང་གཞི་
འདིར་སྤྱི་ལྷགས་སྤྱི་བཅོས་ཐབས་ལམ་རིགས་བསྟེན་ན་ལོང་སྟོན་འགོག་པའི་རེ་བ་མཐོར་འདེགས་གཏོང་ཚུལ་ཞིབ་
འཇུག་པ་དག་གིས་ཤེས་ཡོད།

ལྷ་བས་ཆེ་བའི་དབྱེ་ཞིབ་ཅིག་བརྒྱུད་རིམ་སི་སྤྱི་རྒྱུ་རྟེན་དང་ལོང་གི་ལས་རོགས་དག་གིས། སྤྱི་ཚན་ཐོབ་ཀྱི་ལོང་སྟོན་
འདྲེན་པའི་རྒྱུད་འདེད་ནང་གཞིའི་རིགས་གཞན་པ་སྟེ། ལི་སྤྱི་ཀྱི་ལོག་ཁར་ནང་གཞི་ཞེས་སུ་འབོད་པ་དེས་ཟིན་པའི་ཕུ་
གུ་ནམས་ལ་སྤྱི་བཅོས་ཀྱི་རམ་འདེགས་བྱས་ཡོད། ནང་གཞི་འདི་ནི་མིག་གི་དྲ་སྤྱི་ལྷག་དུ་འཁོད་པའི་སྤྱི་རྒྱུ་ཤིག་ལ་
ཐེབས་པའི་འགྲུར་བག་ལས་འབྲུང་གི་ཡོད། རོ་མཚར་བ་ཞིག་ལ། འགྲུར་བག་གིས་མ་འགོས་ཤིང་འགོས་གཅོང་རང་བཞིན་
གྱི་རིགས་རྒྱས་གང་གིས་དྲ་སྤྱི་ལྷི་རྒྱུ་བརྒྱུ་བྱེད་སྤྲོད་པ་དེ་འདྲ་ཞིག་ནང་གཞི་འདིས་ཟིན་པའི་ཕུ་གུའི་དྲ་སྤྱི་ལྷི་
དུ་བཏབ་པའི་སྟོན་སྤྱི་སྤྱི་རྒྱུ་ཕུ་དེ་ཚོའི་མཐོང་ཚོར་གྱི་ལུས་པ་འགྲུབ་ཞིག་སོར་རྒྱུད་སྤྲོད་པ་བྱུང་ཡོད།

ཚོན་འབྲི་བའོ་ན་ཐན་ཨཡི་ཞེས་པ་ལོང་ཆེ་སྤྱི་དུ་ལྷན་པའི་ལྷག་པའི་འདབ་མར་ཉམས་སྟོན་སོགས་པའི་དབང་གིས་ད་
གཞོད་ཚོན་མདངས་ཀྱི་རིགས་གང་ཡང་མཐོང་མི་ཐུབ་པར་གྱུར། བྱུང་བ་འདི་ནི་ཨོ་ལི་ལུ་སེ་ལེ་ལེ་དང་རོ་སྤྱི་ལུ་ལེ་སར་
མེན་གཉིས་ཀྱིས་བསྐྱབས་པའི་འབྲེལ་བརྗོད་ཡིག་ཆ་ནང་རྒྱས་པར་གསལ་ཡོད། དང་ཐོག་ཚོན་མདོག་ལོང་ནང་སོགས་
དང་། དེ་རྗེས་རིམ་གྱིས་མི་དང་ཟུམ་དང་ཆེ་སོགས་ཀྱི་རྒྱུ་པ་རྒྱུས་སྤྱི་མདོག་ཅན་དུ་མཐོང་རྒྱུ་འགོ་རྒྱུས་པ་དེས་
ཐོག་མར་རོ་ན་ཐན་ཨཡི་ལོང་ཉིད་རང་རྒྱུས་མི་ཐུབ་པའི་སྟོན་པ་ལྟ་བུར་བཅོས། འོན་ཀྱང་རིམ་གྱིས་ལོང་ཉིད་རང་གི་
ཉིན་རེའི་འཚོ་བ་དང་། མཐོང་ཚོར་གྱི་གནས་བབ། ཚོན་འབྲི་བའི་བྱ་བ་དང་འབྲེལ་བའི་བརྗོད་མེད་ཀྱི་དངོས་ཡོད་གནས་
སྤངས་ངོས་ལེན་བྱེད་འགོ་རྒྱུས་ཉིད་ཆ་ཚོན་མདོག་ལོང་ནང་ཡོད་བཞིན་དུ་ཚོན་འབྲི་བའི་འཚོ་བ་རོལ་བཞིན་ཡོད།

དབྱེ་ཞིབ་ཀྱི་ལས་རིམ་གཞན་ཞིག་ནང་ཚན་རིག་པ་རྒྱུས་ཀྱིས་མི་རྒྱུད་ནས་ཚོན་མདོག་ལོང་ནང་སོགས་པའི་བྱིས་ཚང་
དག་ལ་ཞིབ་དཔྱད་བྱེད་སྐབས། རིགས་རྒྱས་པའི་བརྒྱུད་ཞིག་ནང་གི་ཉི་ཞེན་ཞེས་འབོད་རིམ་ལ་ཐེབས་པའི་འགྲུར་བག་
མི་འདྲ་བ་དུག་རྟེན་ཡོད། (ཞིབ་ཕྱེས་འདོད་ན་དྲ་ཆོགས་འདིར་ཐེབས། <http://www.ncbi.nlm.nih.gov/pubmed/10958649>) སྤྱི་ན་རིགས་རྒྱས་འདིས་འོད་ལེན་མཁན་གྱི་འོད་ལེན་ཕུ་སྤྱི་ལྷི་ཆ་ཤས་སུ་གྱུར་
པའི་སྤྱི་རྒྱུ་གང་ཞིག་དྲ་སྤྱི་ལྷི་ལོང་པ་ཞིག་གི་བརྒྱུ་བྱེད་ཀྱི་ཡོད།

གོང་གསལ་བྱུང་བ་འདི་དག་ཐོས་རྗེས་ཀྱིས་མཐོང་ཚོར་དང་འབྲེལ་བའི་སྟོན་ཆོག་ཅི་འདྲ་ཞིག་རྒྱག་འོས་སམ།
སྐབས་འདིར་ཆེ་སོགས་ཚན་རིག་གི་སྟོན་འགོའི་སྟོན་དེ་བ་གཉིས་པར་གསལ་བའི་གྲོས་སྤྱོད་དག་ལ་ཁྱེད་ཉིད་བསམ་གཞིག་
བྱེད་འདོད་པ་ཡང་སྟོན། སྟོན་ཆོག་དེ་འདྲ་ཞིག་བརྒྱུ་བའི་ལྷན་བྱེད་ཀྱི་རིགས་པ་ཅི་ཞིག་ཡོད་དམ།

Generally speaking, a change in a physiological structure (whether caused by genes inherited at birth, disease like cancer, or physical damage from the external environment) is related to the behavioral or sensory change. As we noted above in our discussion of the history of neuroscience, once scientists started to see connections between damage or disease of the nervous system and changes in sensory and behavioral function, it became clear that one was probably causing the other.

Thus, we can discover *how things work normally* in a given process by observing *what specifically has gone wrong when that phenomenon does not occur normally*. In Story 1 about my father, we learn—not surprisingly—that the eye, especially the lens and the fluid below it, is important for vision. From that story, it is evident that the clarity of the lens and the amount and pressure of the fluid are critical for normal vision. Story 6 tells us a part of the eye called the retina is also vital for vision, because when just one protein in the retina is mutant, the result is children who are blind.

Stories 2 and 3—about people who can see fine but have trouble recognizing other people’s faces—suggest the addition of two new elements to our story of what parts are necessary for us to see and how those parts function:

More is necessary for vision, or at least the interpretation of what we’re seeing, than just the eyes. The brain is also involved, because when the brain is damaged in a particular area, people cannot recognize others, even though the people with this disease, known as prosopagnosia, have no other deficits.

These two stories and the color-blindness stories 7 and 8 tell us that, although the eye and parts of the brain must integrate the many processes that go on to allow vision, many of these processes are also confined to discrete regions in the brain. Cancer or other damage to a specific part of the parietotemporal-occipital region of the brain results only in prosopagnosia. Damage to another discrete part of the brain results in color-blindness.

You can imagine there would be significant evolutionary pressure for the ability to recognize human faces (due to the extremely social nature of our species) and to see in color (due to the need to differentiate food, predators, and other organisms).

སྤྱིར་བཏང་ནས་བཤད་ན། ལུས་ལམས་ཀྱི་ཆགས་བཀོད་ལ་འགྱུར་བ་(རིགས་རྒྱས་ཀྱིས་བསྐྱབས་ཤིང་བཅའ་དུས་ཉིད་ནས་ ཡོད་པའི་འགྱུར་བཀའ་གཤམ། ཡང་ན་སྤྱིར་ལྟ་བུའི་ནད། ཡང་ན་ཕྱིའི་ཁོར་ལུག་ལ་བརྟེན་ནས་ལུས་ལ་ཕོག་པའི་བརྟེན་སྤོང་ ལྟ་བུ)ཅི་འདྲ་ཞིག་བྱུང་ཡང་། དེ་ནི་གཤིས་སྤོང་དམ། ཡང་ན་དབང་ཚོར་ལ་ཐེབས་པའི་འགྱུར་བ་དང་འབྲེལ་བ་ཡོད། ལོང་ ཏུ་དབང་ཚ་ཚན་རིག་གི་བྱུང་རབས་དང་འབྲེལ་བའི་གྲོས་སྤྱད་ཁྲོད་དུ་ཚོས་མཐོང་བ་བཞིན། དབང་ཚ་མ་ལག་གི་སྤོང་ ཆག་གཤམ། དབང་ཚ་མ་ལག་གི་ནད་གཞི་དེ་དག་ཕྱོགས་གཅིག་ཏུ་བཞག་ནས། དེ་དག་དང་གཤིས་སྤོང་སྤྱི་བའི་བྱུང་ ལས་སམ། ཡང་ན་དེ་དག་དང་དབང་ཚོར་ལ་ཕོག་པའི་འགྱུར་བ་དག་གི་དབང་འབྲེལ་བ་ཡོད་པ་ཚན་རིག་པས་ཤེས་འགོ་ བརྟེན་པ་ཉིད་ནས། ཕྱོགས་དེ་གཉིས་པོ་སལ་ཆེར་ནང་པན་ཚུན་སྤྱི་དེས་བྱེད་ཀྱིན་པ་དེ་གསལ་པོ་ཆགས་ཡོད།

དེས་ན་དེ་ཚོས་བྱེད་རིམ་དེས་ཅན་ཞིག་གི་ཆ་ལག་རྣམས་རྒྱན་ཏུ་རང་གི་ལས་ལ་འདུག་ཚུལ་དེ་ལྟར་ཡིན་མིན་འཚོལ་ རྟོགས་བྱེད་ཚུལ་ནི། བྱེད་རིམ་དེ་ཉིད་ནས་ཞིག་རྒྱན་ལྟར་ལས་ལ་མི་འདུག་པའི་སྐབས་དག་ཏུ་དེའི་ཆ་ལག་གང་ཞིག་ རྟོང་ས་ཡོད་མེད་ཚོད་ཞིག་ཞིབ་བྱ་རྒྱུ་དེ་དེད་དེ་ལྟར་ལ། དེད་ཀྱི་པ་རྒྱན་སྟོར་གྱི་གོང་གསལ་བྱུང་བ་དང་པོ་དེ་བརྒྱུད་དུ་ཚོས་སྤྱིར་ བ་མིག་དང་། བྱེད་བཀའ་ཏུ་དྲངས་གཟུགས་དང་དེའི་མཐིལ་གྱི་གཤེར་ལུ་རྣམས་མཐོང་ཚོར་གྱི་བྱུང་བཀའ་གནད་ཆེན་པོ་ ཡིན་པ་ཤེས་ཡོད་ལ། དེ་ནི་དོ་མཚར་སྤྱི་དགོས་པ་ཞིག་ཀྱང་མིན། མཐོང་ཚོར་ཚད་ལྡན་ཞིག་སྤྱི་དབང་དྲངས་གཟུགས་ཀྱི་ གསལ་ཆ་དང་གཤེར་ལུའི་འཕོར་ཚད་དང་ཤུགས་གཞོན་བཅས་པ་ཅི་འདྲའི་གནད་ཆེ་ཚུལ་ཡང་བྱུང་བ་དེའི་སྤྱིར་ནས་ར་ འཕྲོད་བྱུང་ཡོད། བྱུང་བ་དུག་པ་དེས་བྱ་རྒྱུ་ཏུ་འབྲོད་པའི་མིག་གི་ཆ་ཤས་དེ་ཡང་མཐོང་ཚོར་གྱི་རིམ་པར་གནད་ཆེ་ཡིན་ པར་བསྟན་པ་ནི། བྱེད་རིམ་དེ་གི་སྤྱི་རྒྱས་ལེར་རྒྱུད་ཞིག་ལ་རྒྱན་ལྟར་མིན་པའི་འགྱུར་བཀའ་བྱུང་བ་དེས་ཕྱུག་རྣམས་མིག་ ཞེར་བར་བྱེད་པ་དེས་ཤེས་སོ།

བྱུང་བ་གཉིས་པ་དང་གསུམ་པའི་རིགས་ཏེ། མིག་གིས་སྤྱི་བོ་གཞན་དག་ལེགས་པར་མཐོང་བྱུང་གྱི་དེ་དག་གི་གདོང་དོ་ མི་ཚོད་པའི་སྟོར་དེས་ནི། དུལ་གྱི་དངོས་པོ་མཐོང་བར་དེས་པར་དུ་མཁོ་བའི་ལུས་ཀྱི་ཆ་ཤས་དག་གང་དང་གང་ཡིན་མིན་ དང་། ཆ་ཤས་དེ་དག་ལས་ལ་འདུག་ཚུལ་དེ་ལྟར་ཡིན་མིན་ཐད་ཀྱི་དེ་ཚོའི་ཤེས་རྒྱུར་དོན་གནད་གསར་པ་གཉིས་བསྟན་ དགོས་པ་བསྟན་ཡོད་དེ།

མཐོང་ཚོར་སྤྱི་བར་རམ། ཡང་ན་མ་མཐར་ཡང་དེད་ཚོས་གང་ཞིག་མཐོང་བ་དེར་སྟོག་འབྲེལ་བྱེད་པར་ནི་ མིག་ཅམ་གྱིས་མི་ཚོག་གི་དེའི་སྤྱིར་དུ་རྒྱུན་གཞན་ལྟག་པོ་ཡང་བསྟན་དགོས་ལ། མ་ཟད་རིམ་པ་དེ་འགྲུབ་ པར་ལྷན་པ་ཡང་འབྲེལ་ཏེ། ལྷན་པའི་ཆ་ལུའི་དེས་བཟུང་ཞིག་ལ་གཞོན་སྟོན་ཕོག་པས་ཆད་སྟོན་གཞན་གང་ ཡང་མེད་ནའང་ནད་པ་དེ་རྣམས་ཀྱིས་སྤྱི་བོ་གཞན་གྱི་གདོང་དོ་ཚོད་མི་ལྟར་པའི་ཕྱིར། ལྷན་པའི་ལོ་དོ་ཚོད་ རྟོང་ས་ནད་ཏུ་འབྲོད་པ་རེད།

བྱུང་བ་འདི་གཉིས་དང་། གཞན་ཡང་ཚོན་མདོག་ལོང་ནད་དང་འབྲེལ་བའི་བྱུང་བ་བཏུན་པ་དང་བརྒྱུད་པ་ བཅས་ཀྱིས་གསལ་སྟོན་བྱེད་པ་ནི། མཐོང་ཚོར་གྱི་བྱེད་རིམ་འགྲུབ་པར་མིག་དང་ལྷན་པའི་ཆ་ཤས་དག་གིས་ འབྲེལ་ཡོད་ཀྱི་བྱེད་རིམ་མང་དག་ཅིག་མཉམ་སྦྲེབ་ཀྱིས་བསྐྱབས་དགོས་པ་བདེན་ཡང་། བྱེད་རིམ་འདི་དག་ ཁྲོད་མང་པོ་ཞིག་ནི་ལྷན་པའི་ས་ལུའི་དེས་བཟུང་དག་ཏུ་མཚམས་རྒྱ་བཅད་ནས་འཕྲོད་ཡོད་པ་དེ་རེད། དེ་ ཡང་ལྷན་པའི་གཞུག་སྤྱི་མཚམས་དང་ལྟག་པ་སྤྱི་བའི་འདབ་མའི་ཆ་ཤས་དེས་ཅན་ཞིག་ལ་འབྲས་ནད་ ཕོག་པའམ་ཡང་ན་གཞོན་སྟོན་གཞན་ཕོག་པ་ལོ་ནས་དོ་ཚོད་རྟོང་ས་ནད་ཀྱི་ནད་གཞི་སྟོང་ལ། དེ་བཞིན་དུ་ ལྷན་པའི་ཆ་ཤས་དེས་ཅན་གཞན་ཞིག་ལ་གཞོན་སྟོན་བཅོས་པས་ཚོན་མདོག་ལོང་ནད་བསྐྱེད་པའི་ཕྱིར།

(མིའི་ཉེ་རིགས་ལ་ཚོགས་སྤོང་གྱི་རང་གཤིས་ཏུ་ཅང་ཤས་ཆེ་ལྟར་པ་དེའི་དབང་གིས་)འབྲེལ་འགྱུར་བརྒྱུད་རིམ་ཁྲོད་མི་ གཞན་གྱི་གདོང་དོ་ཚོད་རྒྱ་དེ་ཅི་འདྲའི་གནད་ཆེ་བར་གྱུར་ཚོགས་པའི་ཐད་ཁྲོད་ཀྱིས་ཚོད་དཔག་བྱེད་ལུང་ཅིང་། དེ་བཞིན་ ཏུ་(ཟུམ་དང་། ཚོ་སྤོག་གི་གཤེད་མ། སྤྱི་ལྟར་སྤོག་ཆགས་ཀྱི་རྣམ་པ་གཞན་བཅས་པ་སུ་ཚུན་རྣམ་དཔེ་འབྲེད་པའི་ དགོས་མཁོ་ལ་བརྟེན་ནས་)ཚོན་མདོག་སྤྱི་ཚོགས་དོ་ཚོད་རྒྱ་དེ་ཡང་ཅི་འདྲའི་གནད་ཆེ་བར་གྱུར་ཚོགས་པའི་ཐད་ཁྲོད་ཀྱིས་ ཚོད་དཔག་བྱེད་ལ།

Read stories 7 and 8 again. Both involve cases of color-blindness, but how are the cases different? In 7, the painter Jonathan I. is colorblind due to a tumor *in his brain*, but the people in story 8 are colorblind due to a faulty protein *in their eyes*. What does this tell us about vision system parts that are required to see in color, and about the visual system in general? The answer is an important one: not only are both the eyes and brain necessary for vision, but specific visual functions require *both* the organ of vision (the eye) *and* the organ of the interpretation of that vision (the brain). This is true more generally for all human sensory functions—the sensing organ, the brain, and, as we saw in Story 5, the parts that connect the two are all important for proper vision.

Story 5 tells us another part of the nervous system, the optic nerve, is necessary for seeing—because when it isn't formed properly, newborns cannot see—suggesting this nerve is responsible for linking the eye to the brain (which indeed it is).

Stories 4, 6, and 8 tell us that specific genes and the proteins they encode in specific cells—concepts we address in detail in Life Sciences Primer II—carry out the normal functions of the eye and in the brain that process visual information, but that when these proteins are altered by mutations, serious problems can result.

Over the last two centuries, functional neuroanatomists put together stories like these with many, many others. They combined these stories with the studies of evolutionary biologists whose observations, like those reviewed at the start of this primer, can suggest which parts of the body evolved to do what. When these stories and studies suggest a structure/function connection, scientists follow up with experiments to test the idea suggested. Techniques to facilitate such experiments continue to develop at a rapid pace. At first (refer back to Figure 3, 4, and 5), anatomists relied on the powerful technique of simple observation of bodies. Although the practice was disturbing to some and was banned in some societies, scientists began to dissect and draw the insides of the bodies of dead people.

At first scientists and physicians had to wait until a person died to see if what they suspected was wrong with a person was due to a tumor, other disease, or malformation. Was there anything different about a colorblind person's brain or eyes? But gradually, and particularly in the last 50 years, techniques have evolved that allow scientists to look inside people while they are alive and ex-

བྱུང་བ་བདུན་པ་དང་བརྒྱད་པ་གཉིས་ཀྱིས་བསྐྱར་ནས་བཞུག་དགོས། གཉིས་ཀ་ཚོན་མདོག་ལོང་ནད་དང་འབྲེལ་ཡང་། དེ་གཉིས་ལ་ནང་གསེས་བྱུང་པར་འདུག་གམ། བྱུང་བ་བདུན་པའི་རྩོན་ཐུན་ལ་ཞི་གྲངས་རྒྱ་ཆུང་ལ་རྒྱ་ཆུང་ཆགས་པས་ཁོ་ཉིད་ཚོན་མདོག་མི་ཤེས་པར་གྱུར་ལ། འོན་ཀྱང་བྱུང་བ་བརྒྱད་པའི་མི་དེ་རྣམས་ནི་ཁོང་ཚོའི་མིག་ནང་རྒྱ་ཆུང་སྟོན་ཅན་ཞིག་གྲུབ་པས་དེ་ལྟར་གྱུར་པ་རེད། འདིས་མཐོང་ཚོར་མ་ལག་སྦྱིད་དང་། བྱེ་བྲག་ཏུ་ཚོན་མདོག་མི་ཤེས་པར་མཁོ་བའི་མཐོང་ཚོར་མ་ལག་གི་ཆ་ཤས་དེ་དག་གི་ཐད་དང་ཚོར་ཅི་ཞིག་འབྲེལ་སྟོན་བྱེད་དམ་ཞེ་ན། འདིའི་ལན་ནི་གནད་ཆེ་སྟེ། མཐོང་ཚོར་འབྲུབ་པར་མིག་དང་ལྷན་པ་གཉིས་ཀ་མེད་མི་རུང་བ་ཅམ་དུ་མ་ཟད། མཐོང་ཚོར་དང་འབྲེལ་བའི་བྱེད་ལས་དམིགས་བཀའ་བ་རེ་རེའི་ཆེད་དུ་འདྲ་མཐོང་བྱེད་ཀྱི་དབང་པོ་(མིག་)དང་གང་མཐོང་བ་དེར་སྟོག་འབྲེལ་བྱེད་པའི་དབང་པོ་(ལྷན་པ་)གཉིས་ཀ་མེད་མི་རུང་ཡིན་པ་དེ་རེད། ཚུལ་འདི་ནི་སྦྱིའི་ཆ་ནས་མིའི་ལུས་སུ་གི་དབང་པོའི་བྱེད་ལས་ཐམས་ཅད་ལ་གཅིག་མཚུངས་ཡིན་པ་སྟེ། དེ་ཀྱན་ལ་ཚོར་བྱེད་ཀྱི་དབང་པོ་དང་། ལྷན་པ་དང་། (གོང་དུ་བྱུང་བ་ལྟ་བུའི་ནང་དོ་ཚོས་མཐོང་བ་བཞིན་)དེ་གཉིས་དབང་འབྲེལ་མཐུན་བྱེད་པའི་ལུས་ཀྱི་ཆ་ཤས་བཅས་པ་དེ་ཀྱན་མེད་མི་རུང་བ་ཡིན་ལོ།།

བྱུང་བ་ལྷ་པས་དབང་ཅ་མ་ལག་གི་ཆ་ཤས་གཞན་ཞིག་སྟེ། མིག་གི་ཅ་ལམ་དུ་འབོད་པ་དེ་ཡང་ལུས་མཐོང་བར་མེད་མི་རུང་བའི་ཆ་སྟེན་ཞིག་ཏུ་བསྟན་ཏེ། ཆ་སྟེན་དེ་ཉིད་འཇུག་ཚང་དུ་མ་གྲུབ་པའི་སྐབས་དག་ཏུ་གསལ་བཅས་བྱིས་པ་དག་གིས་ལུས་མཐོང་མི་ཐུབ་པའི་ཕྱིར་དང་། དོན་གནད་འདིས་མིག་དང་ལྷན་པ་སྟེན་པ་ནི་དབང་ཅ་ལ་རག་ལས་པར་(དོན་དངོས་སུ་འདྲ་དེ་ལྟར་ཡིན་པ་བཞིན་)སྟེ་སྟོན་བྱེད་པའི་ཕྱིར།

བྱུང་བ་བཞི་པ་དང་། དུག་པ། བརྒྱད་པ་བཅས་ཀྱིས་ནི་འདི་ལྟར་ཏེ། མཐོང་ཚོར་ཆ་འཕྲིན་ལ་དབྱེ་གཅོད་བྱེད་པའི་མིག་དབང་དང་ལྷན་པའི་ནང་གི་རྒྱན་ལྟ་བུ་གྱི་བྱེད་ལས་དེ་རྣམས་ལྷ་སུང་དམིགས་བཀའ་བའི་ནང་གི་རིགས་རྣམས་དང་རིགས་རྣམས་དེ་དག་གིས་བརྟུན་བྱེད་པའི་རྒྱ་རྣམས་(རྣམ་གཞག་འདི་དག་སྐོར་དང་ཚོས་ཆེ་སྟོག་ཚན་རིག་གི་རྩོན་འབྲེའི་སྟོབ་དེ་བ་གཉིས་པའི་ནང་རྒྱས་པར་བཀའ་ཡོད་)རྣམས་ཀྱིས་འབྲུབ་པར་སྟོན་པ་དང་ཆབས་ཅིག་གལ་ཏེ་རྒྱ་རྣམས་དེ་དག་ལ་རྒྱན་ལྟ་བུ་མིན་པའི་འགྱུར་བཀའ་རིགས་ཀྱིས་བརྟུན་བཏང་ཆོ། གཞོན་སྟོན་ཆབས་ཆེན་འབྲུང་རིགས་པར་ཡང་སྟོན་ལོ།།

འདས་པའི་ལོ་ངོ་བརྒྱ་ལྷག་གཉིས་རིང་བྱེད་ལས་ལ་དམིགས་འཇུགས་པའི་དབང་ཅའི་སུང་གནས་རིག་པ་བ་དག་གིས་གོང་གསལ་ལྟ་བུའི་བྱུང་བ་མང་དག་ཅིག་བསྟན་བྱེད་ཀྱིས་རུབ་གསོག་བྱས་ཡོད། ཁོང་ཚོས་བྱུང་བ་འདི་རྣམས་འཕེལ་འགྱུར་སྟེ་དངོས་རིག་པ་བ་རྣམས་ཀྱིས་སྦྱབ་ཀྱིན་པའི་དབྱེ་ཞིབ་དག་དང་མཉམ་སྦྲེབ་བྱེད་ཀྱི་ཡོད། དེ་ནི་སྦྱེ་དངོས་རིག་པ་བ་དེ་དག་གི་རྙེད་སོན་(དཔེར་ན། རྩོན་འབྲེའི་སྟོབ་དེ་བ་འདིའི་འགོ་སྟོད་དུ་བསྐྱར་ཞིབ་ཀྱི་གཞིར་བྱེད་པའི་རྙེད་སོན་གྱི་དོན་གནས་དེ་འདྲ་ལྟ་བུ)དག་ལས་ལུས་ཀྱི་ཆ་ཤས་གང་ཞིག་བྱེད་ལས་གང་ཞིག་འབྲུབ་ཆེད་རིམ་འགྱུར་བྱུང་ཡོད་ཆོད་ཀྱི་སྟེ་སྟོན་རྒྱས་ལོན་བྱེད་པར་རམ་འདེགས་འཐོབ་སྲིད་པས་ཡིན། བཅའི་ཞིག་དབྱེ་ཞིབ་དང་བྱུང་བ་འདི་དག་གིས་ཆགས་དབྱེ་བས་དང་བྱེད་ལས་སྟེ་ལའི་འབྲེལ་བ་ཞིག་སྟེ་སྟོན་བྱེད་ཅ་ན། གང་སྟེ་སྟོན་བྱས་པའི་རིག་པ་དེར་ཚན་རིག་པ་རྣམས་ཀྱིས་བདེན་མིན་བཤེར་བའི་བརྟུན་དཔྱད་ཀྱི་རིམ་པ་གཤམ་ཤེས་རེད། དེ་ཡང་འདི་འདྲའི་བརྟུན་དཔྱད་ཀྱི་རིམ་པ་རྣམས་འཇུག་ཚང་སྟོན་བསྟན་པར་རོགས་འདེགས་བྱེད་པའི་འབྲུལ་ཅུལ་དག་ནི་རྒྱུར་ཚད་ཉ་ཅང་མཐོན་པའི་སྟོན་ལས་རྒྱས་འགྲོ་བཞིན་ཡོད། དེ་ཡང་དང་ཐོག་(དཔེ་རིས་གསུམ་པ་དང་བཞི་པ་དང་ལྷ་པའི་ཕྱིར་སྟོན་གྱིས་)སུང་གནས་རིག་པ་བ་དག་གིས་མིའི་སུང་པོར་རྩོད་ལྟ་བུའི་ཐབས་ཅུལ་རུས་པ་ཅན་དེ་འདྲར་བསྟེན་ལ། དེར་མ་ཟད་ཚན་རིག་པ་རྣམས་ཀྱིས་གཤེན་པོའི་ལུས་པོ་གཤམ་དཔྱད་བྱས་ཏེ་ནང་ཁོལ་རྣམས་ཀྱི་འདྲ་རིས་འབྲི་བའི་འགོ་ཡང་བརྟུན་ཡོད། དེ་ལ་ལག་ལེན་ཕྱི་མ་འདིས་གང་ཟག་སྐར་པ་འགའ་རེར་ཐོས་མ་བདེ་བསྐྱེད་པར་མ་ཟད། ཚོགས་སྡེ་འགའ་རེའི་ནང་ལག་ལེན་དེ་རིགས་བཀའ་འགོག་ཀྱང་བྱས་ཡོད།

དང་ཐོག་ཚན་རིག་པ་དང་སྟོན་པ་རྣམས་ཀྱིས་ནད་པའི་འཇུག་སྟོན་དེ་སྟོན་ནམ། བད་གཞི་གཞན་ནམ། སྟེན་ཐོབ་ཀྱི་བྱུང་ཉེས་ལྟ་བུ་གང་གི་དབང་ལས་བྱུང་བ་ཇི་བཞིན་ཤེས་པར་ནད་པ་དེ་མ་ཤི་བར་བསྟུག་དགོས་ཀྱི་ཡོད། སྐབས་དེ་གར་ཚོན་མདོག་ལོང་ནད་ཐོག་པའི་ནད་པ་ཞིག་གི་མིག་གསལ་ལྷན་པ་དེ་གཞན་དག་ལས་མི་འདྲ་བ་ཞིག་ཡིན་མིན་རྟོག་པའི་གནས་སྟངས་ལྟ་བུ་ནད་པ་དེ་མ་ཤི་བར་དུ་སེལ་ཐབས་མེད། དེ་ལྟར་ནའང་དུས་ཚོད་རིམ་གྱིས་བཞུག་ཀྱིན་དང་། ལྷག་པར་དུ་ད་པན་ལོ་ངོ་ལྷ་བརྟུན་ནད་འབྲུལ་ཅུལ་གོང་འཕེལ་སོང་བ་དེས་ཚན་རིག་པ་རྣམས་ཀྱིས་སྟེ་བོ་གསོན་པོའི་ལུས་སུང་ནད་

amine normal and abnormal connections. Such techniques include magnetic resonance imaging and its many offspring technologies. (See box on next page) With such techniques, we can even observe the brain thinking or seeing, that is, we can determine which part of the brain is active when the person being observed is performing a particular task. And we can compare healthy people to ones with the impairments like those we discussed in the stories above. Based on these techniques, much is now known about brain function that could never have been learned from studying post-mortem tissue. This is one example of how the development of new technology and tools can drive our discovery and increase our knowledge.

As discussed in Life Sciences Primer II, much has been learned about the brain and sensing, and indeed most biological processes, by studying other animals—our evolutionary relatives. We also discussed the obvious problem that such research causes for Buddhists and many others. It is not a problem to take lightly, and few if any animal researchers do. Animal research and animal welfare in general continues to be addressed by many, including most effectively by scientists themselves and His Holiness the Dalai Lama (see Life Sciences Primer II).

In addition to examining animals, sometimes brain surgery is necessary in human patients due to a tumor or other disease. In these cases, much can be learned about brain function while also attempting to help the patient. Because our brains have no pain sensors, a live and conscious human can actually have part of her skull removed so that neurosurgeons can poke and prod, and stimulate and deactivate certain parts of her brain and ask her to perform certain tasks or think certain thoughts. This is often done during surgery to make sure the doctors are not going to lesion/harm areas important for motor control or speech, and also to find out where problems exist. Brain surgery on conscious individuals has been extremely useful in identifying brain regions where altered activity causes convulsions or other behavioral anomalies such as severe depression. Once identified, these regions often can be treated directly to ameliorate the problem.

In addition, we can use many of the powerful genetic and molecular technologies discussed in Life Sciences Primer II in order to identify genes and proteins that are different in healthy versus impaired individuals. Such techniques were employed in stories 4, 6, and 8 above.

ཞིབ་ལྟ་བུ་དུས་བརྒྱུད་རྒྱུན་ལྷན་དང་རྒྱུན་ལྷན་མིན་པའི་སྐྱེལ་མཐུན་གྱི་དབྱེ་དཔྱད་བྱེད་ཐུབ་ཀྱི་ཡོད། དེ་ལྟར་འཕུལ་
ཚལ་ཡོ་བྱུང་གི་གསལ་སྤྲོད་ལབ་ལེན་མཉམ་འདྲར་དཔལ་ལེན་འཕུལ་ཚལ་དང་དེ་ལས་ཐོན་པའི་ཡོ་བྱུང་(འོག་གི་བྱེད་ལས་
ལབ་ལེན་མཉམ་འདྲར་སློབ་དཔལ་འཕུལ་ཚལ་ཞེས་པའི་འགོ་བྱང་ཅན་གྱི་སློབ་བྱེད་ལྟེན་གྱི་ལྟེན་གྱི་ལྟེན་གྱི་ལྟེན་གྱི་ལྟེན་གྱི་ལྟེན་
ཡོད། འཕུལ་ཚལ་དེ་དག་བརྒྱུད་དེ་རྒྱུན་ལྷན་པས་བསམ་སློབ་གཏོང་གིན་པའམ། ཡང་ན་ལུས་རིག་གིན་པའང་ཞིབ་ལྟ་
བྱེད་ཐུབ་པ་སྟེ། དཔྱད་གཞིར་བརྒྱུད་པའི་གང་ཟག་དེ་དམིགས་བཀའ་གྱི་ལས་ཤིག་ལ་(ལྷགས་ཀྱིན་དུ་ཁོའི་ལྷན་པའི་ཆ་ཤས་
གང་ཞིག་ལས་ལ་འཇུག་གིན་པ་དོས་འདྲིན་བྱེད་ཐུབ་ཀྱི་ཡོད། དེ་བཞིན་དུ་བདེ་ཐང་ཡིན་པའི་མི་ཞིག་དང་གོང་གི་བྱུང་
བའི་ཁྲོད་ཀྱི་ཉེས་སློབ་ཅན་གྱི་མི་དག་དབར་གཤིབ་བསྐྱར་ཡང་བྱེད་ཐུབ་ཀྱི་ཡོད། དེར་མ་ཟད། ལྷན་ལམ་བཞིན་གཤིབ་
པའི་བྱུང་བྱུབ་སྣང་བསྐྱབས་པའི་དབྱེ་ཞིབ་ཅམ་ལ་བཞེན་ན་གཏན་ནས་ཤེས་ཐབས་མེད་པའི་ལྷན་པའི་བྱེད་ལས་སྣོན་ཡང་
གོང་གསལ་འཕུལ་ཚལ་དག་ལ་བཞེན་ནས་ད་ཆ་དང་ཆོས་མང་དག་ཅིག་ཤེས་ཐུབ་ཡོད། འདི་ནི་འཕུལ་ཚལ་དང་ཡོ་བྱུང་
གསར་པ་དར་འཕེལ་བྱུང་བ་དེས་དང་ཚོའི་རྙེད་རྙོགས་ཀྱི་ཚད་ལ་སྐྱེལ་འདེད་ཇི་ལྟར་ཐེབས་པ་དང་། ཤེས་རྒྱ་ཇི་ལྟར་སྐྱེལ་
བའི་དཔེ་མཚོན་ཅམ་ཞིག་རེད།

ཆོ་སློབ་ཚན་རིག་གི་སློབ་འགྲོའི་སློབ་དེབ་གཉིས་པའི་ནང་སྤྱོད་སྤྱོད་ལྟར་བསྐྱར་བྱས་པ་བཞིན། ད་བར་མིའི་འགྲོ་བས་སེམས་
ཅན་གཞན་ཏེ། འཕེལ་འགྱུར་རིག་པ་གཞིར་བཞག་ན་མིའི་འགྲོ་བའི་གཞེན་ཚན་དུ་གྱུར་པའི་དུད་འགྲོ་སློབ་ཆུགས་སྣང་
དབྱེ་ཞིབ་བཞག་དཔྱད་རིམ་པར་བསྐྱེད་དང་སློབ་པའི་སློབ་ནས་མིའི་ལྷན་པ་དང་། དབང་ཚོར་བྱེད་རིམ་དང་། དེ་བཞིན་
དུ་ལུས་ཀྱི་བྱེད་རིམ་པལ་མོ་ཆེའི་སྣོན་མི་ཉུང་བ་ཞིག་དང་ཆོས་ཁོང་དུ་རྒྱུན་ལྷན་ལ། འདི་ལྟར་ཞིབ་འཇུག་གི་བྱ་བ་དང་འབྲེལ་
ནས་ནང་པ་སངས་རྒྱལ་པ་དང་གཞན་དག་མང་པོར་སློབ་འཚབ་སྐྱེ་གཞིར་གྱུར་པའི་དཀའ་རྙོག་མངོན་གསལ་ཅན་དག་
གི་སྣོན་ཡང་དང་ཆོས་ཤོས་སྤྱོད་ལ། དཀའ་རྙོག་དེ་དག་ནི་གཅིག་སྣང་དུ་བྱེད་ཅུང་བ་ཞིག་མིན། དུད་འགྲོའི་སྣང་
ཞིབ་འཇུག་སྐྱབ་མཁན་པལ་མོ་ཆེས་ཀྱང་འདི་ལ་གཅིག་སྣང་ཆེན་པོ་བྱེད་ཀྱིན་ཡོད། ལྷིའི་ཆ་ནས་སྐྱེ་བོ་མང་པོས་དུད་འགྲོར་
སྐྱབ་པའི་ཞིབ་འཇུག་གི་གནས་དོན་དང་དུད་འགྲོའི་བདེ་དོན་ཐོག་ལྟ་མཐུན་དུ་འགན་ཁུར་ལེན་གྱི་ཡོད་ལ། ལྷག་པར་དུ་
ལགོང་ས་ཏུ་ལའི་སྐྱེ་མ་མཚོག་དང་ཚན་རིག་པ་དེ་དག་གིས་ཀྱང་ཆོས་གནད་སློབ་དང་འགན་ཁུར་བཞེས་ཀྱིན་ཡོད། (ཆོ་
སློབ་ཚན་རིག་གི་སློབ་འགྲོའི་སློབ་དེབ་གཉིས་པར་ལྟོས།)

དུད་འགྲོའི་སྣང་གཤག་བཅོས་བསྐྱབ་པར་མ་ཟད། ལྷགས་ལྟར་སྤྱོད་པར་སྤྱོད་ཆུགས་པའམ། ཡང་ན་ནད་གཞི་གཞན་ལོག་
པའི་དབང་གིས་མིའི་ལྷན་པར་གཤག་བཅོས་མ་བསྐྱབས་ཐབས་མེད་གྱུར་པའང་ཡོད། གནས་སྐབས་འདི་དག་ཏུ་ནད་པར་
ཕན་པའི་ཐབས་ཤེས་བྱེད་པ་དང་ཆབས་ཅིག་ལྷན་པའི་ལས་ཚུལ་སྣོན་མང་དག་ཅིག་ཤེས་པའི་གོ་སྐབས་ཀྱང་འཕྲོད་ཀྱི་ཡོད།
མིའི་ལྷན་པར་ལྷག་ཏུ་ཆོར་བའི་ལུས་པ་མེད་པའི་དབང་གིས་དབང་ཚེའི་གཤག་བཅོས་སྤྱོད་པ་དག་གིས་མི་གསོན་པོ་རིག་
ཚོར་ལྷན་པ་ཞིག་གི་ཀ་ལི་བྱས་ཏེ་ནང་ཆ་དག་ལ་ལུག་སྐྱུན་བྱེད་པ་དང་རྒྱགས། མི་དེའི་ལྷན་པའི་ཆ་ཤས་ལེས་ཅན་འགའ་
རེ་ཡང་བསྐྱེལ་བ་དང་འགའ་རེ་མར་བག་ལབ་པར་ཡང་བྱེད་ལུས། དེར་མ་ཟད་དེ་ལྟར་བྱེད་ཀྱིན་དུ་མི་དེར་བསམ་སློབ་གཏོང་
དུ་འཇུག་པའམ། ཡང་ན་ལས་དོན་གཞན་ཞིག་བསྐྱབ་དུ་འཇུག་ཐུབ། གཤག་བཅོས་བསྐྱབ་ཀྱིན་དུ་ནད་པར་དེ་ལྟར་བྱེད་དུ་
འཇུག་པ་ནི་པལ་ཆེ་བར་འབྲེལ་ཡོད་སྟེན་པ་དག་གིས་བརྗོད་པ་དང་འགའ་བསྐྱོད་སྣང་འདྲིན་དང་སྐྱེལ་བའི་ལྷན་པའི་ཆ་
ལུས་གནད་ཆེན་དག་ལ་ཉམ་ཉེས་དང་ལོག་ཐུག་མི་གཏོང་བའི་ཆེད་དུ་དང་། མ་ཟད། འཇུགས་སློབ་གང་དུ་ཡོད་པ་རྣམས་ཆོད་
པའི་ཆེད་དུ་འདྲེད་པེད། རིག་ཚོར་ལྷན་པའི་མིའི་སྣང་དུ་བསྐྱབ་པའི་ལྷན་པའི་གཤག་བཅོས་ཀྱི་ལམ་ནས་ལྷན་པའི་ཆ་ཤས་
གང་ཞིག་ཏུ་རྒྱུན་ལྷན་མིན་པའི་བྱ་རིམ་གྱི་རྒྱུན་གྱིས་འདྲར་གཡོབ་སློབ་བའམ། ཡང་ན་ཆབས་ཆེའི་ཡིད་ལྟག་ལྟ་བུ་གཤིས་
སློབ་ལོག་སློབ་ཀྱི་རིགས་གཞན་འབྱུང་སའི་ས་ལུས་དོས་འདྲིན་བྱེད་རྒྱུར་ཉ་ཅང་གནད་ཁེལ་བའི་ཕན་ཐོགས་བྱུང་ཡོད། ས་
ལུས་དེ་དག་ལན་གཅིག་དོས་ཟེན་ཅན་དེར་ཐད་ཀར་ཐེ་གཏོགས་བྱས་པ་བརྒྱུད་སྐབས་བབ་ཀྱི་འཇུག་སློབ་གསོ་ཐུབ།

དེར་མ་ཟད། བདེ་ཐང་ཡིན་པའི་མི་དང་དེ་ལྟར་མིན་པའི་མིའི་དབར་མི་འདྲ་སའི་རིགས་རྣམས་དང་སྤྱོད་སྤྱོད་ཀྱི་རྣམ་པ་
མཚེས་རིགས་དོས་ཟེན་པའི་ཆེད་ཆོ་སློབ་ཚན་རིག་གི་སློབ་འགྲོའི་སློབ་དེབ་གཉིས་པར་སྤྱོད་སྤྱོད་པའི་རིགས་རྣམས་
དང་འདྲེས་རྒྱལ་རིམ་པ་དག་ལ་སློབ་པའི་འཕུལ་ཚལ་ལུས་པ་ཅན་མང་དག་ཅིག་དེང་གི་ཆར་བེད་སློབ་བྱེད་ཀྱི་ཡོད་ལ། དེ་
དག་ནི་གོང་དུ་སློབ་པའི་བྱུང་བ་བཞི་པ་དང་། ལྷག་པ། བརྒྱུད་པ་བཅས་ཀྱི་ནད་བཀོལ་སློབ་བྱས་པ་དག་རེད།

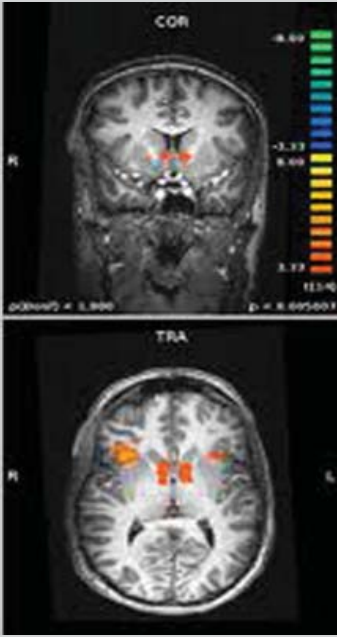

FUNCTIONAL MAGNETIC RESONANCE IMAGING (fMRI)

MRI uses a combination of harmless magnetic fields to image soft tissues in the body. Anatomical MRI has excellent detail but taking the image is relatively slow. Functional MRI is faster and captures rapid shifts in blood flow, which is correlated with brain activity; however, fMRI has low spatial resolution so the picture is more blurry. The brain images one often sees are a combination of statistical maps of brain activity (pseudo-colored to show level of activity), derived from fMRI, superimposed on the anatomical images from slow MRI. Thus, this technology shows us what is happening in the brain, and where.

Finally, in the same way that computers have been very useful for modeling and dissecting the process of evolution, of organs like the eye, they have also been extremely useful in modeling neural networks, that is, in addressing the question of how our thousands of neurons interact and what new properties emerge from their interactions.

FUNCTIONAL NEUROANATOMY II: PUTTING TOGETHER WHAT WE'VE LEARNED

So, what have we learned from these stories and observations and experiments about the functional neuroanatomy of the vision system? Let's answer this question in two parts (1) with a general overview of the visual system's parts within the context of the entire nervous system and (2) with a more refined description of how vision works using those parts and their components.

In learning and thinking about new ideas, humans use vision as an important tool. Think about the example of three-dimensional vision we discussed above. Think about how you usually learn something such as how to perform a new activity. Reading about how to do it and listening to someone describe how to do it are useful, but *seeing* pictures of how it's done and then *watching* someone do it are especially useful—as is of course, eventually trying it yourself. Vision is very powerful for learning, memory, and understanding, for 'seeing' in the conceptual sense.

In that spirit, let's look with our eyes at a picture of a general overview of vision in Figure 17.

Let's walk slowly through this overview figure. As we do this, and throughout our discussion of vision, you may refer to our discussion in Life Sciences Primer II of the integral physiological and conceptual connections between the different levels of biology: populations, organisms, organs, tissues, cells, and molecules.

At first, we see the whole body of a human being with the entire nervous system sketched out. As we've noted, the **central nervous system** (CNS) includes the brain and spinal cord. The **peripheral nervous system** consists of nerves that convey information from the rest of the body to the CNS and vice versa (Figure 17A).

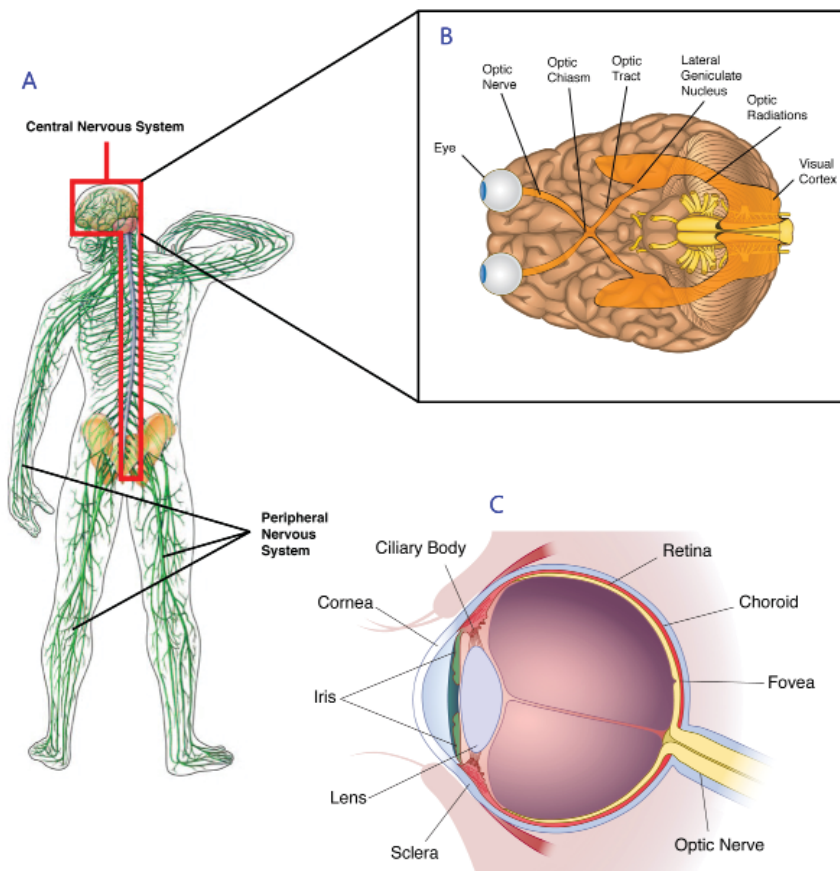

Figure 17: A. The central nervous system and the peripheral nervous system. B. superior view of the brain, eyes, and optic nerve. C. Internal and external view of the human eye.

Within this complex human organism, we are focusing on the eye and its connections to the brain. In the figure, you can see the eyes in the picture of the whole human shown in two additional perspectives: (1) the eyes in relation to the brain (Figure 17B) and (2) an eye by itself, magnified for closer inspection (Figure 17C). Note how close our eyes are to our brains; what are the functional implications of this?

དགེ་མཚན་དེ་འདྲ་ཡིད་ལ་གཟུང་བཞིན་དུ། དེ་ལྷོ་འཛོལ་མཐོང་ཚོར་དབང་པོའི་སྤྱི་རྒྱུ་མཚན་པའི་དཔེ་རིས། ༡༧ དེར་
 རེད་ཚོའི་མིག་གིས་བརྟུབ་བར་བྱའོ།།

སྤྱི་རྒྱུ་མཚན་པའི་དཔེ་རིས་དེར་རེད་ཚོས་དལ་བྱར་ལྟ་བུ་ལྟ་བུ་ལ། དེ་ལྷོ་འཛོལ་འབྱེད་ཀྱིན་པའི་སྐབས་དང་། གཞན་ཡང་མཐོང་ཚོར་སྐོར་
 རྒྱུ་ལྟར་གྱི་སྐབས་མཐས་ཅད་དུ་སྐྱེ་ལྷན་ཚོགས་འདུས་དང་། སྐྱེ་ལྷན་ཁེར་གཟུགས་དང་། དབང་པོ་དང་། སྤང་བྱུབ་དང་།
 སྤང་བྱུབ་དང་། འདུས་རྒྱུ་ལ་བཅས་སྐྱེ་དངོས་ཀྱི་རིམ་མི་འདྲ་བ་པན་ཚུན་དབར་ལུས་ཁམས་དང་རྩམ་གཞུག་གཉིས་ཀའི་ཆ་
 རན་གྲུབ་པའི་འབྲེལ་བའི་སྐོར་ཆེ་སྐོག་ཚན་རིག་གི་སྣོན་འགྲོའི་སྐོར་དེབ་གཉིས་པར་བཤད་པ་རྩམས་ལ་ཁྱེད་ཀྱིས་འབྲེལ་
 གཏུགས་བྱེད་འོས་པ་ཡིན།

འདིར་ང་ཚོས་ཐོག་མར་དབང་ཚའི་མ་ལག་ཡོངས་རྫོགས་ཀྱི་ཆགས་བཞོན་བཤམས་པའི་མིའི་ལུས་སྤང་གང་པོ་ཞིག་མིག་
 ལམ་དུ་བྱེད་ལ། དེ་ཡང་རི་ལྷོ་འཛོལ་མཐོང་ཚོར་པར་གསལ་བ་བཞིན། ལྷོ་བའི་དབང་རྩམ་ལག་(སྐྱེད་བྱིས་སྤྱི་མི་ཞེན་ཞེས་
)གི་ཁོངས་སུ་ཤད་པ་དང་རྒྱུངས་པ་གཉིས་ཚུད་ཡོད་ཅིང་། མཐའ་འཁོར་དབང་རྩམ་ལག་ནང་ལྷོ་བའི་དབང་རྩམ་ལག་དང་
 ལུས་ཀྱི་ཆགས་སྐྱག་མའི་དབང་ཆ་འཕྲིན་པར་རྒྱུང་བའི་འབྲེན་བྱེད་པའི་དབང་རྩམས་འདུས་ཡོད་(དཔེ་རིས། ༡༨ ཀ)།

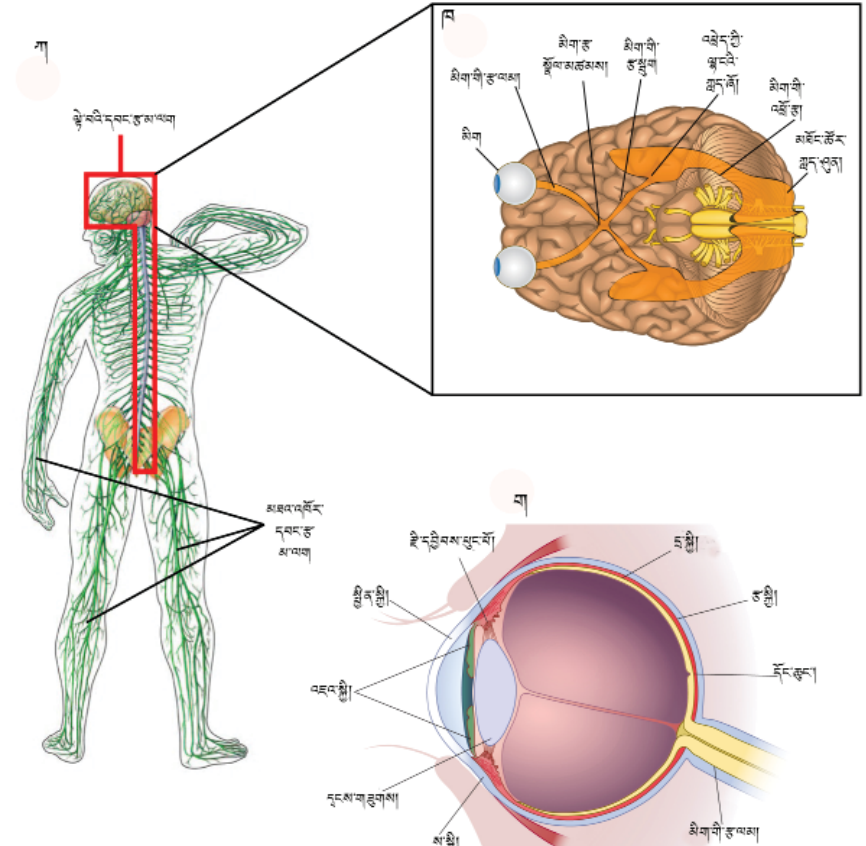

དཔེ་རིས། ༡༧ ཀ༽ ལྷོ་བའི་དབང་རྩམ་ལག་དང་མཐའ་འཁོར་དབང་རྩམ་ལག ཁ༽ ཤེད་པ་དང་། མིག་འབྲས། མིག་གི་རྩ་ལམ་
 བཅས་ལ་སྤོང་ནས་མར་བཞུགས་པའི་རྩམ་ལ། ག༽ མིའི་མིག་འབྲས་ཀྱི་ལྷོ་བའི་རྩམ་ལ།

རྫོག་འཛིང་ཅན་གྱི་མིའི་སྤང་པོ་ཡོངས་རྫོགས་ཀྱི་སྐོར་ནས་འདིར་རེད་རྩམས་མིག་དང་། དེ་དང་ཤད་པ་དབར་གྱི་སྐྱེལ་
 མཐུད་དག་ལ་དམིགས་འདུགས་ཏེ་ལྷོ་བའི་སྤང་བྱུབ། སྐབས་བབ་ཀྱི་དཔེ་རིས་དེར་ཡང་ང་ཚོས་བལྟ་སྟེན་གསལ་གཉིས་ནས་
 མཐོང་རུང་བའི་མིག་གི་རྩམ་པ་མཚན་འབྲེལ་བྱས་ཡོད་པ་ནི། ༡༽ ཤེད་པ་དང་སྐྱེལ་བའི་མིག་གི་རྩམ་པ་དང་(དཔེ་རིས།
 ༡༨ ཁ)། ༢༽ ཆེ་འགྱུར་བྱས་ཏེ་ཉེ་འཁྲིས་ནས་བཞུགས་པའི་མིག་ཁེར་རྒྱུ་ལྷན་པ་བཅས་ཡིན་(དཔེ་རིས། ༡༨ ག)། དེས་
 བ་འདིར་སྐོར་དང་། རེད་ཚོའི་མིག་འབྲས་རྩམས་ཤེད་པ་དང་ཅི་འདྲའི་ཐག་ཉེར་འཁོད་མི་འདུག་གམ། དེ་ལྷོ་འཛོལ་པ་
 འདིས་བྱེད་ལས་ལ་ཤུགས་སྐྱེན་ཅི་འདྲ་བཅོས་སྲིད་དམ།

THE EYE

In the magnified eye, (Figure 17C) we see some of the parts that were identified in our stories as important for vision. From the story of my dad, there is the lens, which covers the eye and which we learned must be clear for optimal vision, and there is the fluid filling the eye behind the lens. We also see, lining the back of the eye, the **retina**, a part of the eye mentioned as important in a couple of our stories; the retina contains photoreceptors to detect the light moving through the **lens** and **fluid**. Before reaching the lens, light first moves through the cornea and then the iris (which gives the eye its color) and the round opening at the center of the iris called the pupil.

Other parts of the eye labeled in the figure that we have yet to discuss include a part of the retina called the **fovea**, which helps in sharp, focused vision such as that necessary for reading this sentence, and eye muscles (outside and inside the eye), the important role of which we will address shortly.

The **optic nerve** is seen coming out of the back of the eye in Figure 17B and 17C. It is clear that this nerve connects the eye to the brain, and that if any problems were to occur in this connection, such as in those born with optic nerve hypoplasia in story 5, the impact on vision would be severe.

Figure 17B is a view looking down from above (known as an axial view). Shown in this figure are the optic nerves from both eyes and the paths of those nerves into the brain. You can see that eye connections are made in both sides (known as **hemispheres**) of the brain, and two of the many important parts of the brain involved in vision are labeled: the lateral geniculate nuclei of the thalamus and the visual cortex. A full third of the brain is devoted to vision-related function.

THE BRAIN

Before we take a quick tour of the human brain, Figure 19 (next page) gives you the vocabulary that neuroscientists use to orient around the brain. These terms are important to know so that you can find the parts of the brain as they are being discussed. In addition, a lateral view of the brain is shown to illustrate the sections or lobes of the entire cerebral cortex (Figure 18). **Sulci** (or sulcus, in the singular) is the term for the grooves found in the cerebral cortex; the sulci surround the **gyri** (gyrus, singular), the bumps of the cortex. If you recall from earlier in this primer, in evolutionary time, the cerebral cortex is the

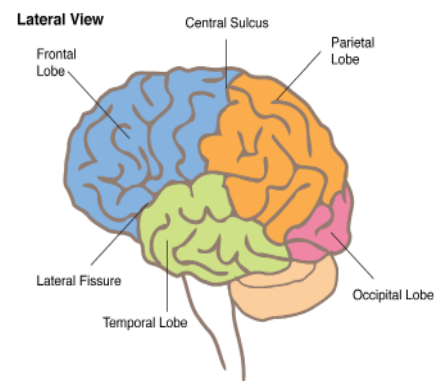

Figure 18: A lateral view of the human cerebral cortex, with lobes illustrated in different colors.

མིག

ཆེ་འགྱུར་བྱས་པའི་མིག་གི་རྩམ་པ་(དཔེ་རིས། ༡༦ ག)དེར་མཐོང་ཚོར་སྐྱོར་གྱི་སྣར་གྱི་བྱུང་བ་དག་དང་འབྲེལ་ཆེ་བའི་ཆ་ཤས་འགའ་ཞིག་འཛིན་བྱས་ཡོད་པ་དང་ཚོས་མཐོང་ཐུབ། ཆ་ཤས་དེ་དག་ཁོད་དེད་ཀྱི་པ་རྒྱན་གྱི་བྱུང་བ་དང་འབྲེལ་བ་ནི་དྲངས་གཞུགས་དེ་རེད། དྲངས་གཞུགས་འདིས་མིག་གཞིགས་ཤིང་། མིག་གི་མཐོང་རུས་ཀྱི་ཚད་ཇོགས་པ་ལ་འདི་ཉིད་ངེས་པར་དྲངས་གཞུགས་ཀྱི་ལྷན་དགོས་པ་དང་ཚོས་ཤེས་ཡོད། དྲངས་གཞུགས་ཀྱི་རྒྱབ་ཏུ་གང་གིས་མིག་ཁེངས་པར་བྱེད་པའི་ཚུགས་ཤེས་དེ་ཡོད། མིག་གི་རྒྱབ་པོས་སྤྱོད་པ་ལྷན་གྱི་ཚུལ་དུ་འགྲམས་ནས་ཡོད་པའི་བརྒྱུ་དེ་ཡང་དང་ཚོས་མཐོང་ཐུབ། འདི་ནི་མིག་གི་ཆ་ཤས་གལ་ཆེན་ཞིག་ཡིན་པ་སྣར་གྱི་བྱུང་བ་ལ་ཤས་ནང་གསལ་ཡོད། ང་སྐྱེར་འོད་ལེན་ཕྱ་ཕུང་དེ་འདྲ་ཡོད་ཅིང་། དེ་དག་གིས་དྲངས་གཞུགས་དང་ཚུགས་ཤེས་བརྒྱུད་དེ་རྒྱ་བའི་འོད་ཀྱི་དངོས་པོ་གཞུང་ཞིང་ཚོར་རུས། དྲངས་གཞུགས་ལ་མ་རེག་གོང་དུ་འོད་ཀྱི་དངོས་པོ་དེ་ཐོག་མར་སྐྱིན་སྐྱིབ་རྒྱུ་དེ་འགྲོ་ལ། དེ་ནས་འཇའ་སྐྱིབ་བཅད་དེ་འགྲོ་ཞིང་། (འཇའ་སྐྱིབ་ནི་མིག་གི་ཚོན་མདངས་སྐྱིན་མཁན་དེ་ཡིན།) མཐར་མིག་གི་རྒྱལ་མོ་ཏུ་འབོད་པ་འཇའ་སྐྱིབ་དབྱུག་གི་སྐྱོར་གཞུགས་ཅན་གྱི་སྐྱོར་ཆ་བཅད་དེ་འགྲོ་ལོ།

དཔེ་རིས་དེའི་ནང་མིང་འདོན་བྱས་པའི་མིག་གི་ཆ་ཤས་གཞན་ལག་ཅིག་ཡོད་པ་དེ་དག་སྐྱོར་དང་ཚོས་ད་བར་ཞིབ་སློང་བྱས་མེད་ཅིང་། དེ་དག་གི་ཁོངས་སུ་དོང་རྩེད་དུ་འབོད་པ་དང་སྐྱེའི་ཆ་ཤས་ཡིན་པ་ཞིག་ཚུད་ཡོད། དེས་ནི་དབེར་ན་ད་ལྷའི་ཚིག་སྐྱབ་འདི་སྐོག་པའི་སྐབས་ལ་ཆ་མཚོན་ན། དེར་ངེས་པར་མཁོ་བའི་གསལ་ལ་དམིགས་བཅུགས་པའི་མཐོང་ཚོར་གྱི་རུས་པ་དེ་སྐྱེད་པར་རམ་འདེགས་བྱེད། དེ་བཞིན་དུ་(མིག་གི་ཕྱི་ནང་གཉིས་སུ་འཁོད་པའི་)མིག་གི་ཤ་གནད་དེ་འདྲ་ཡོད་ཅིང་། དེ་དག་གི་བྱེད་སྐོར་དང་གནད་འགག་གཙོ་ཆེ་བ་རྣམས་དང་ཚོས་མི་རིང་བར་འབྲེལ་མཚོན་བྱ་རྒྱུ་ཡིན།

དཔེ་རིས་ ༡༦ ལ་དང་ ༡༦ ག་དག་ཏུ་མིག་གི་དབང་ཚད་དེ་མིག་གི་རྒྱབ་ཕྱོགས་ནས་བྱི་ཏུ་འབྲེལ་བའི་ཆ་ཤས་མཐོང་ལ། དེར་དབང་ཚད་འདིས་དང་ཚོའི་མིག་དེ་ཡང་པར་སྐྱེལ་བར་བྱེད་པ་ཆེས་གསལ་བར་མངོན་ཐུབ། གལ་ཏེ་སྣར་གྱི་བྱུང་བ་ལ་མ་པའི་ནང་སྐྱེལ་བྱས་པའི་ མིག་ཅའི་འབྲེལ་བྱས་ལྟ་བུའི་འཇུག་སྐྱོན་ཞིག་གིས་སྐྱེལ་མཐུད་དེར་གཞོན་པ་བཟོས་ཆེ་དེས་མཐོང་ཚོར་ལ་ཆ་བས་ཆེའི་ཤུགས་སྐྱེན་སྐྱོད་སྲིད་པ་རེད།

དཔེ་རིས་ ༡༦ ལ་དེ་ནི་སྐྱེད་ནས་མར་སླངས་པའི་རྩམ་པ་ཞིག་ཡིན། (འདི་ལ་གསེག་གཤགས་ཀྱི་རྩམ་པ་ཟེར།) དཔེ་རིས་དེར་བསྟན་པ་ནི་མིག་འབྲས་གཉིས་ནས་འཐོན་པའི་མིག་གི་དབང་ཚད་དག་དང་། དབང་ཚད་དེ་དག་ཡང་པར་འཚང་བའི་བར་གྱི་བཞུད་ལམ་བཅས་ཡིན། དེ་ཡང་མིག་གི་སྐྱེལ་མཐུད་དེ་ཡང་པའི་ཕྱོགས་གཉིས་ཀར་(དེ་དག་ལ་རྒྱུ་ཕྱེད་དུ་འབོད་) ཡོད་པ་བྱེད་ཀྱིས་མཐོང་ཐུབ། ཡང་མཐོང་ཚོར་དང་འབྲེལ་བའི་ཡང་པའི་ཆ་ཤས་འགའ་ཆེན་དུ་མའི་ཁོད་ནས་གཉིས་ཀྱི་མིང་འདོན་བྱས་ཡོད་པ་དེ་དག་ནི། ཡང་སྐྱུག་ལྷུ་གི་འཕྲེད་ཀྱི་ལྷ་ངའི་ཡང་ཞོད་དང་མཐོང་ཚོར་ཡང་ཤུན་བཅས་རེད། ཡང་པའི་རྒྱ་ཁྱོན་གྱི་གསུམ་ཆ་གཅིག་ཡོངས་ཇོགས་མཐོང་ཚོར་དང་འབྲེལ་བའི་བྱེད་ལས་ལ་ཞུགས་ཡོད།

ཡང་པ།

དང་ཚོས་ཡང་པར་ལྷ་སྐྱོར་འཇུག་ཅམ་ཞིག་མ་བྱས་གོང་དེར། རྒྱན་དུ་དབང་ཚད་རིག་པ་རྣམས་ཀྱིས་ཡང་པའི་ཆ་ལག་དག་ལ་ངོས་འཛིན་དོ་སྐྱོད་བྱེད་པར་བཞུལ་སྐྱོད་བྱེད་པའི་བར་ཆད་རྣམས་དཔེ་རིས་ ༡༧ (ཤོག་བྲངས་ཇེས་མར་ལྟོས།) འདིས་དང་ཚོར་དོ་སྐྱོད་བྱེད་ཀྱི་ཡོད། བར་ཆད་འདི་དག་སེམས་ལ་ངེས་དགོས་པ་གལ་ཆེ་ཡིན་པ་ནི། བར་ཆད་འདི་དག་བརྒྱུད་འབྲེལ་ཡོད་ཤིང་སྤྱོད་པ་ཤུན་ལས་ལ་བཤད་ནམ་ཡིན་སྐབས་ཡང་པའི་ཆ་ཤས་དེ་དག་འཇུག་མེད་དུ་ངོས་འཛིན་ཐུབ་པར་ཕན་ཐོགས་ཡོད་པས་ཡིན། དེར་མ་ཟད། འདིར་ཡང་པའི་ཕྱེད་ངོས་ཀྱི་རྩམ་པ་ཞིག་ཀྱང་བསྟན་པ་ནི་ཡང་ཆེན་ཕྱི་ཤུན་ཁྱོན་ཡོངས་ཀྱི་སྐྱེ་ཚན་ནམ་འདབ་མ་རྣམས་རིས་འབྲེལ་བྱེད་པའི་ཆེད་ཡིན་(དཔེ་རིས། ༡༧)། ལས་ཁེངས་སལ་སི་(ཡང་ན་ཏུང་ཚིག་ཏུ་སལ་ལསི)སྟེ་ཡང་པའི་ཞེས་པ་ཡང་ཆེན་ཕྱི་ཤུན་སྟེ་དུ་ཆགས་པའི་གཤོང་བུའི་རྩམ་པ་དག་ལ་བཏགས་པའི་ཐ་སྐྱོད་ཡིན་པ་དང་། ཡང་སྐྱུག་གཤོང་བུ་དེ་དག་གིས་ངའི་རལི་(ཏུང་ཚིག་ཏུ་ངའི་རལི)སྟེ་ཟེ་རྒྱུད་དུ་འབོད་པ་ཕྱི་ཤུན་དེའི་

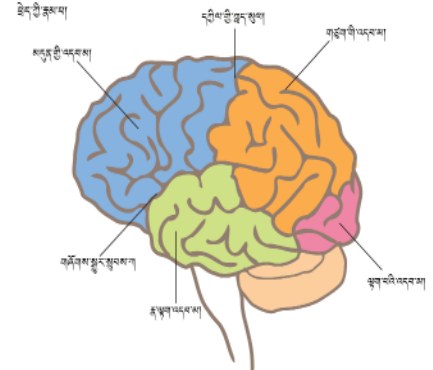

དཔེ་རིས། ༡༧ ཡང་པའི་རྩམ་པ་ཚོན་མདངས་སོ་སོར་མཚོན་ནས་བཞོན་པའི་མིང་ཡང་ཆེན་ཕྱི་ཤུན་གྱི་ལོགས་ངོས་ཀྱི་རིས་འབྲེལ་རྣམས་ལ།

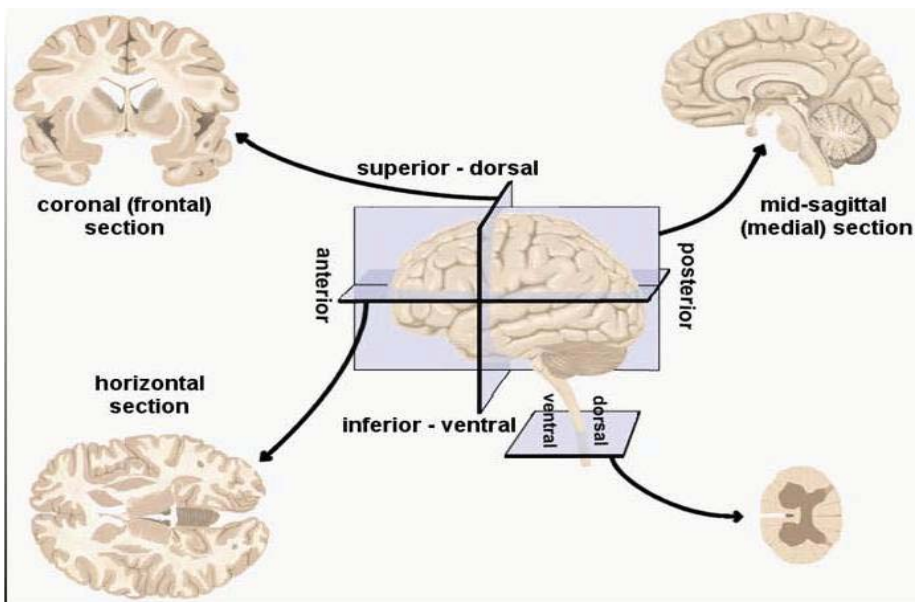

Figure 19: Anatomical directions and reference planes of the brain. In terms of anatomy, the front of the brain, nearest the face, is referred to as the anterior end, and polar opposite to the anterior end is the posterior end, referring to the back of the head. Superior (sometimes called dorsal) refers to the direction toward the top of the head, and inferior (sometimes called ventral) refers to the direction toward the neck/body. In terms of reference planes, the sagittal plane divides the brain into left and right portions, the coronal plane divides the brain into anterior and posterior portions, and the axial (sometimes called horizontal) plane divides the brain into superior and inferior portions. More information on anatomical directions can be found at: http://en.wikipedia.org/wiki/Anatomical_terms_of_location

newest part of the brain with the most refined and complex functional capacities. As we review the rest of the brain and its functions, note the many parts related directly or indirectly to vision.

We have also already mentioned the frontal lobe, in connection with language. The **frontal lobe** is also important in controlling movement, planning behavior, and executive or overseeing functions. The **parietal lobe** is posterior to the frontal lobe and is involved in sensory function and associations. Posterior to this is the **occipital lobe**, especially important in vision, so more on this one later. The **temporal lobe** is below (inferior to) the frontal and parietal lobes and is involved in the control of hearing. Also, note in figure 19 the parietotemporal-occipital region where these three lobes meet and the region in which those with prosopagnosia (stories 2, 3, and 4) have lesions or cancer.

Figure 20 allows a brief tour of the parts of your brain we just discussed plus those below the cortex. The figure shows the brain from a mid-sagittal view (meaning cut down the middle). Note, however, that many of the parts of the brain we will now discuss, although only shown once here, actually occur in pairs, one on each side of the brain. In the figure, we see that the cerebral cortex and its lobes extend over the entire brain and its hemispheres.

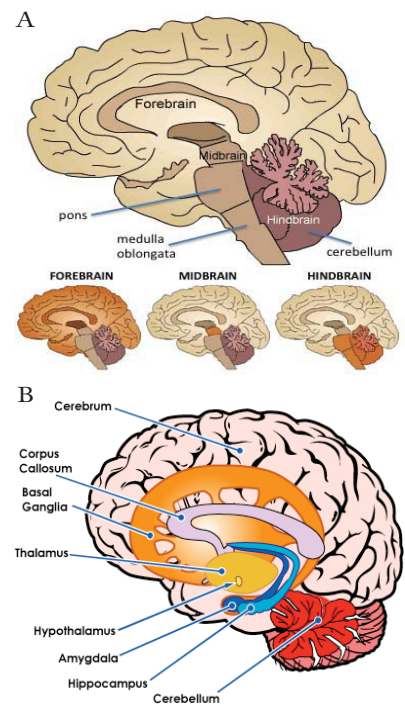

Figure 20: A. A mid-sagittal overview of forebrain, midbrain, and hindbrain, including names of structures in the hindbrain. In the lower panels, the respective sections of brain are colored in orange brown. B. A mid-sagittal view of the human brain showing key structures of the forebrain, as well as the cerebellum.

Recall from our discussion of brain evolution above that our brains can be divided into the forebrain, midbrain, and hindbrain (Figure 20A). The front of the brain, or **forebrain** contains the **cerebral hemispheres** and the **diencephalon**. In addition to the cerebral cortex which is involved in perception as we discussed above, as well as thought, reason, and movement, the cerebral hemispheres also contain deep in the brain the **hippocampi** involved in memory, the **amygdalae** involved in emotion, and the **basal ganglia** involved in movement. The other part of the forebrain, the diencephalon, includes the **thalami** which process information entering the brain from the rest of the CNS (most importantly for our discussion of vision, the thalami contain the lateral geniculate nuclei, LGN) and the peripheral nervous system, and the **hypothalami**, which regulate many bodily functions in the nervous and endocrine systems such as those that have to do with appetite, sexual behavior, body temperature, and hormone function.

The **hippocampus** and **amygdala** are both parts of the **limbic system**, which is important for the formation of memories and in controlling emotion, decisions, motivation, and learning.

The area of the brain that connects the fore- and **hindbrain** is called the **midbrain**. It controls many sensory and movement processes, as well as the interaction of visual and hearing reflexes (unconscious, automatic reactions to stimuli).

Finally, the hindbrain is composed of the **cerebellum**, **pons**, and **medulla oblongata**. Together with the midbrain, these three parts make up the **brain stem**, the communicator between the spinal cord and the brain. More specifically, the cerebellum regulates movement, balance, and motor coordination and is involved in learning movement, while the pons communicates information about that movement from the cerebral hemispheres to the cerebellum as well as playing a role in the control of sleep and arousal. The medulla oblongata is responsible for important **autonomic** (non-conscious) **nervous system** functions like digestion and breathing.

In this primer we're not spending a lot of time with many of these parts, but you should know where they are located and in what functions they are involved, as they are all important in different ways for your development and behavior as a person. Also, keep in mind these points: (1) their location and function was discovered through the functional neuroanatomical approaches we discussed above; (2) although not necessarily connected *directly* to vision, most of these regions of the brain connect to vision in some way; for example they may play a role in eye movements or the connections between what we see and what we learn or feel; (3) because these and many brain functions are

གོང་དུ་གསལ་བའི་ཡང་པའི་འབེལ་འགྲུར་སྐོར་གྱི་བཤད་པ་ལས་ང་ཚོས་ཡང་པ་དེ་མདུན་ཡང་། བར་ཡང་། རྒྱབ་ཡང་། (དཔེ་
རིག་ ༡༠ ཀ)བཅས་གསུམ་དུ་བྱེད་ཆོག་པ་དེ་ཕྱིར་དེ་ཕྱིར་བྱེད་དགོས། ཡང་པའི་མདུན་ངོས་ཀྱི་ཆ་སྟེ་མདུན་ཡང་གི་ཁོངས་སུ་
ཡང་ཆེན་གྱིས་བསྐྱུ་བའི་རྒྱུ་ཕྱིན་དག་དང་བར་གྱི་འབྲེལ་ཆ་བཅས་ཚུད་ཡོད། དེ་ལ་ཡང་ཆེན་གྱིས་བསྐྱུ་བའི་རྒྱུ་
ཕྱིན་དག་གི་ཁོངས་སུ་མུར་སློང་བ་བཞིན། འདུ་ཤེས་དང་། རྣམ་རྟོག་དང་། རིགས་ཚུལ། འགྲུལ་བསྐྱོད་བཅས་དང་སྐྱེལ་
བའི་ཡང་ཆེན་གྱི་ཤུན་ཅམ་དུ་མ་ཟད། དེ་ལ་དང་སྐྱེལ་ཞིང་ཡང་ཡིད་སྤོང་དུ་འཁོད་པའི་མཚོ་རྩ་མ་རྣམས་དང་། སེམས་
སྤོང་དང་སྐྱེལ་བའི་ཁམ་ཚིག་ཡང་ཞོ། གཡོ་འགྲུལ་དང་སྐྱེལ་བའི་ཡང་ཞབས་རྩ་འདུས་བཅས་ཀྱང་ཚུད་ཡོད། མིང་ལ་བར་
གྱི་འབྲེལ་ཆ་དུ་འབོད་པ་མདུན་ཡང་གི་ཆ་གཞན་དེའི་ཁོངས་སུ་སྟེ་བའི་དབང་རྩ་མ་ལག་གི་ཆ་ཤས་ལྷག་མ་དག་ནས་ཡང་
པར་དངས་པའི་ཆ་འཕྲིན་དེ་ཕྱི་གཅོད་བྱེད་པར་ཞུགས་པའི་ཡང་སྐྱུག་དག་(མཐོང་ཚོར་སྐོར་གྱི་ང་ཚོའི་ཤོས་སྤུར་འདྲིར་ཏ་
ཅང་གལ་ཆེ་བའི་ཡང་སྐྱུག་དེར་འཕྲིན་གྱི་ལྷ་ངའི་ཡང་ཞོ་སྟེ་སྤྱང་བྱིས་སུ་ཞེ་ཞེས་པ་དེ་འདུས་ཡོད་)དང་། མཐའ་
འཁོར་དབང་རྩ་མ་ལག་དང་། གཞན་ཡང་ཟུག་གི་དང་ག་དང་། འཁྲིག་པའི་བྱ་སྟོད། ལུས་ཀྱི་ཤོད་ཚད། མེན་ཚུལ་བཅས་ཀྱི་
བྱེད་ལས་དང་འབྲེལ་བའི་ནང་མེན་མ་ལག་དང་དབང་རྩ་མ་ལག་གཉིས་ཀའི་ནང་གི་ལུས་ཁམས་ཀྱི་བྱེད་ལས་མང་དག་
ཅིག་ལ་སྟོམས་སྒྲིག་བྱེད་པའི་ཡང་སྐྱུག་འོག་མ་དག་བཅས་ཚུད་ཡོད།

དེ་ལ་མཚོ་རྩ་མ་དང་ཁམ་ཚིག་ཡང་ཞོ་གཉིས་ཀ་མཐའ་འཁོར་མ་ལག་གི་ཆ་ཤས་ཡིན་ཞིང་། མ་ལག་འདི་ནི་དེ་ལ་འགྲུབ་
པར་གནད་ཆེ་བ་མ་ཟད། སེམས་སྤོང་དང་། ཐག་གཅོད། ཀུན་སྐོང་། ཤེས་སྤྱོད་བཅས་ལ་ཚོད་འདྲིན་བྱེད་པར་ཡང་གནད་
ཆེ་བའི་མ་ལག་ཅིག་ཡིན།

མདུན་ཡང་དང་རྒྱབ་ཡང་སྐྱེལ་བའི་ཡང་པའི་ས་ཁུལ་དེར་བར་ཡང་ཟུར་ཞིང་། ས་ཁུལ་དེས་དབང་ཚོར་དང་འགྲུལ་བསྐྱོད་
བྱེད་རིམ་རྣམས་ལ་སྤངས་འདྲིན་བྱེད་པ་མ་ཟད། མཐོང་ཚོར་ལྡོག་འགྲུལ་དང་ཐོས་ཚོར་ལྡོག་འགྲུལ་(དོ་བདག་སྐྱེ་བོས་
ཤེས་ཚོར་མེད་བཞིན་དུ་ལུས་ཁམས་ཀྱི་སྤོང་རྒྱུན་དག་ལ་སྤོང་པའི་རང་འགྲུལ་གྱི་ལ་ལན་རྣམ་འགྲུར་)དག་གི་དབར་
འབྲུང་བའི་ཕན་ཚུན་ལན་སྟོན་བྱེད་རིམ་དག་ལ་འང་སྤངས་འདྲིན་བྱེད།

མཐའ་དོན། རྒྱབ་ཡང་ནི་ཡང་སྤྱིང་དང་། ཟུར་བྱུང་དང་། འཛོང་རྒྱན་བཅས་ཀྱིས་གྲུབ་ཅིང་། ཆ་ཤས་འདི་གསུམ་གྱི་སྟེང་དུ་
བར་ཡང་བསྐྱེལ་པས་བཞི་པོ་དེས་ཡང་སྤོང་གྲུབ། ཡང་སྤོང་ནི་རྒྱུངས་པ་དང་ཡང་པའི་དབར་འབྲེལ་མཐུད་ཀྱི་བྱ་བ་སྐྱུབ་
མཁུན་དེ་རེད། རྒྱུང་བྱེད་མིགས་བཅུ་གསུམ་ཉེ་བཤད་ན། ཡང་སྤོང་གིས་འགྲུལ་བསྐྱོད་དང་། སྟོམས་འཁོད། གཡོ་འགྲུལ་
འཚོམ་སྒྲིག་བཅས་ཀྱི་བྱ་བཞག་རྣམས་ཚུལ་སྒྲིག་སྤངས་འདྲིན་བྱེད་པ་མ་ཟད། འགྲུལ་བསྐྱོད་ཀྱི་བྱེད་རིམ་ལོ་བས་པར་ཡང་
འདི་ཉིད་འབྲེལ་བ་ཡོད། དེ་ལས་གཞན་ཟུར་བྱུན་ནི་ཡང་ཆེན་གྱིས་བསྐྱུ་བའི་རྒྱུ་ཕྱིན་དག་ནས་ཡང་སྤོང་བར་འགྲུབ་
པའི་འགྲུལ་བསྐྱོད་སྐོར་གྱི་ཆ་འཕྲིན་རྣམས་བརྒྱུད་གཏོང་བྱེད་པ་མ་ཟད། གཉིད་ཡར་ལུར་གཉིས་ལ་སྤངས་འདྲིན་བྱེད་
པར་ཡང་འདི་ལ་འགན་ཡོད། ཡང་འཛོང་རྒྱན་ལ་ནི་ཟུར་འདུ་ལེན་དང་དབྱུགས་འབྲུང་རྩུབ་ལྟ་བུ་(དོ་བདག་གང་ཟག་དེས་
ཤེས་ཚོར་མེད་པར་འགྲུབ་པའི་)རང་འགྲུལ་དབང་རྩ་མ་ལག་གི་བྱེད་ལས་གལ་ཆེན་རྣམས་ཀྱི་འགན་འཁྲིག་ཡོད།

ཕྱོད་འགྲོའི་སྤོང་དེ་བའི་འདྲིན་ནང་ང་ཚོས་གོང་གསལ་ཡང་པའི་ཆ་ཤས་ཀྱི་ཁོངས་ནས་མང་དག་ཅིག་སྐོར་སྟོམས་བཤད་བྱས་
མེད་མོད། དེ་ལྟར་ནའང་དེ་དག་གང་དུ་ཡོད་པའི་ས་ཁུལ་དང་། དེ་དག་དང་འབྲེལ་བའི་བྱེད་ལས་རྣམས་ངོས་ཟིན་པ་
གནད་ཆེ་སྟེ། དེ་ཀུན་སྟོན་ཚོགས་ནས་སྐྱེ་བོ་ཞིག་གི་སྐྱེ་འབེལ་དང་བྱ་སྟོད་རྣམས་འགྲུར་དང་འབྲེལ་བ་ཆེ་བའི་ཕྱིར། དེར་
མ་ཟད་བྱེད་ཀྱིས་ཡིད་འཛོག་དགོས་པའི་གནས་དོན་འདི་ལྟར་ཡོད་དེ། ༡༽ ཆ་ཤས་དེ་དག་གི་ཆགས་ས་དང་བྱེད་ལས་
བཅས་ནི་གོང་དུ་ཤོས་སྤུར་བྱས་པའི་བྱེད་ལས་ལ་དམིགས་འདུགས་པའི་དབང་རྩའི་སྤུར་གནས་རིག་པའི་ཐབས་ལམ་
བརྒྱུད་ཤེས་རྟོགས་བྱུང་ལ། ༢༽ ཡང་པའི་ས་ཁུལ་དེ་དག་པལ་མོ་ཆེ་མཐོང་ཚོར་དང་མཐའ་གཅིག་ཏུ་བྱེད་ཀར་འབྲེལ་བ་
ཞིག་མིན་ཡང་། སྤྱིར་ན་དེ་དང་འབྲེལ་བ་ཡོད་པ་ཞི་གཅིག་ཡིན་པ་སྟེ། དཔེར་ན། དེ་དག་མིག་འབྲས་ཀྱི་འགྲུལ་བསྐྱོད་དང་
འབྲེལ་བ་ཡོད་པའོ། ཡང་ན་དེ་དང་ཚོས་གང་ཞིག་མཐོང་བ་དང་གང་ཞིག་ཤེས་ཤིང་ཚོར་བའི་དབར་གྱི་མཐུད་སྤོང་བཅས་
དང་འབྲེལ་བ་ཡོད་ཆོག་པའི་ཕྱིར། ༣༽ ཆ་ཤས་འདི་དག་དང་ཡང་པའི་བྱེད་ལས་མང་དག་ཅིག་ཕན་ཚུན་སྐྱེལ་ནས་ཡོད་
པའི་རྒྱ་མཚན་གྱིས་ས་ཁུལ་འདི་དག་གཞི་རིམ་གྱི་བཞོད་པའི་(འདུས་རྒྱལ་ལམ་ལྟ་བུ་དུ་གི་རིམ་པར་)ཆ་ནས་དེས་པར་
ཕན་ཚུན་སྐྱེལ་ཞིང་གྲུབ་དགོས་པས། ཕན་ཚུན་ཆ་འཕྲིན་བརྒྱུད་པའི་བྱེད་ལས་ཡིན་པ་དང་། དེ་ལྟའི་འབྲེལ་མཐུད་ཀྱང་

connected, then, there must also be structural (molecular/cellular) connections among these regions to allow them to communicate with each other. These connections are made via neurons and other cells of the nervous system; we discuss these in Life Sciences Primer II and will discuss them in more detail in Neuroscience Primer II as well.

INTEGRATING PARTS AND FUNCTIONS: PART I

We have seen how and why the CNS evolved and what its parts are, especially those relevant to vision. How do these parts work together so we can see?

Let's begin to see how these parts interact to construct perception by re-examining and further expanding our list of things that happen when we look at the pictures of His Holiness:

1. **sense:** use our eyes to detect the light reflected from the images
2. **take in and interpret what is sensed:** transfer the information experienced in the eye as light into another kind of signal that can go to the brain, selecting out and 'seeing' only the image and only the important parts of the image from all the other background, synthesizing all the light and pieces of the image we see into one image that 'makes sense', while attaching to this image emotions and past experiences stored in the brain and thus, perceiving the images as that of His Holiness
3. **respond:** signal from the brain based on interpretation leads to relevant response, *that is deciding on a course of action, formulating a plan, and then carrying out that plan:* for example, to the hand muscle to pick up the pictures, to the eye to keep looking at the images, to other parts of the brain and body to feel moved or happy.

Where in the brain do all the required high-level syntheses in this process occur? Using the techniques we discuss above, neuroscientists have further separated the cerebral cortex into particular functional areas (Figure 21) for steps (2) and (3) above, that is for processing either sensory information (eg., step 2 above) or motor information (eg., step 3). We refer to these sensory and motor areas as primary, secondary or tertiary depending on when they are involved in the processing of information. For example, the **primary visual cortex** (also known as V1 for Vision cortex area 1), located at the very posterior end of the occipital lobe, receives the first nervous input from the peripheral nervous system, in this case via the optic nerve from the eye (refer to Figure 17).

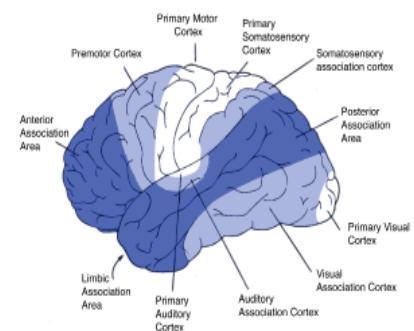

Figure 21: Map of the human cortex, showing primary areas and association areas.

དབང་ཅ་སྤྱི་གཞུགས་རྣམས་དང་དབང་ཅ་མ་ལག་ཏུ་གཏོགས་པའི་སྤྱི་བཏུབ་གཞན་དག་བརྒྱུད་དེ་བྱེད་པར་ངེས་སོ། །འདི་
 དག་སྐོར་སྤྱི་ཚེ་སྤོག་ཚན་རིག་གི་སྤོན་འགྲོའི་སྤོབ་དེབ་དང་པོ་དང་གཉིས་པར་གྲོས་སྤྱོད་བྱས་ལ། སྤྱི་མར་ཡང་དབང་
 ཅ་ཚན་རིག་གི་སྤོན་འགྲོའི་སྤོབ་དེབ་གཉིས་པར་འདིའི་སྐོར་ཚུང་བྱས་པར་གྲོས་སྤྱོད་བྱུང་།

དབང་ཅའི་ཆ་ཤས་དང་བྱེད་ལས་ཡན་ཚུན་འཚམ་སྦྲིག་བྱེད་པ། དུམ་ཚན་དང་པོ།

འདི་ཡན་ཏུ་ཉེ་བའི་དབང་ཅ་མ་ལག་དེ་ཚུལ་རི་ལྟར་དང་དགོས་པ་གང་གི་ཆེད་འབེལ་འགྱུར་བྱུང་ཡོད་མེད་དང་། མ་ལག་
 དེའི་ཡན་ལག་སྦྱི་དང་བྱེ་བྲག་ཏུ་མཐོང་ཚོར་དང་འབྲེལ་བ་རྣམས་གང་དང་གང་ཡིན་མིན་བཅས་པར་ང་ཚོས་ཤེས་ཡོད།
 དེས་ན་ཡན་ལག་དེ་དག་ཚུལ་རི་ལྟར་མཉམ་ལས་བྱེད་པའི་སྤོན་ནས་ང་ཚོས་ཡུལ་མཐོང་ཐུབ་པ་འདི་བྱུང་བ་ཡིན་ངམ་ཞེ་ན།
 དེ་ལ་དེད་ཚོས་ཐོག་མར་ཡགོང་ས་མཚོག་གི་སྐྱེ་པར་མངལ་བའི་སྐབས་དག་ཏུ་བྱིར་འཕོག་པའི་བྱེད་རིམ་རྣམས་ལ་སྤྱིར་
 ཞིང་ཞིབ་བཤེར་དང་། སྤྱིར་ལས་ལྷག་པར་རྒྱ་བསྐྱེད་པའི་སྤོན་ནས་ཡན་ལག་འདི་དག་ཚུལ་རི་ལྟར་བན་ཚུན་སྦྲེལ་སྦྱོར་བྱེད་
 དེ་འདུག་གི་བསམ་པ་སྦྱེད་ཚུལ་གྱི་གོ་རིམ་ལ་བལྟ་བར་བྱུང་། དེ་དག་གི་འདི་ལྟར་ཉེ།

- ༡༽ ཚོར་སྤོན་སྦྱི་བ། བྱིའི་གཞུགས་བརྟན་ནས་བྱིར་ཕྱོག་སྤེལ་བྱུང་བའི་འོད་མདངས་ཚོར་ཞིང་ཤེས་པའི་ཆེད་དུ་
 མིག་བཀོལ་སྦྱོད་བྱེད་པ།
- ༢༽ གང་ཚོར་བ་དེ་ཉིད་ནང་འབྲེན་བྱས་ཉེ་དེ་ལ་སྦྱོག་འབྲེལ་བྱེད་པ། མིག་གིས་འོད་མདངས་ཀྱི་རྣམ་པར་ཉམས་
 སུ་ཚུང་བའི་ཆ་འཕྲིན་དེ་ལྟར་པར་བཏོད་ཅུང་བའི་བར་འཕྲིན་གཞན་ཞིག་གི་ངོ་བོར་ཡབ་ནས་དེར་འོར་
 འབྲེན་བྱེད་པ་དང་། ལྟར་པས་རྒྱ་བསྐྱེད་ཀྱི་དངོས་པོ་གཞན་ཐམས་ཅད་ཀྱི་ཁྲོད་ནས་གཞུགས་བརྟན་དེ་ཉིད་
 དང་གཞུགས་བརྟན་དེའི་ཆ་ཤས་འགངས་ཆེ་བ་དག་ཁོ་ན་འདེམས་སྤྱོད་གིས་དེ་དག་ཁོ་ན་མཐོང་བར་བྱེད་
 པ་དང་། སྦྱོ་བོས་མཐོང་བའི་འོད་མདངས་ཀྱི་ཆ་ཐམས་ཅད་དང་གཞུགས་བརྟན་གྱི་དུམ་བྱ་རྣམས་ཕྱོགས་
 གཅིག་ཏུ་བསྐྱེས་ཉེ་“དོན་སྤྱིར་ཡོད་པའི་”གཞུགས་བརྟན་གཅིག་གི་ངོ་བོར་འཚར་བ་དེར། སྤྱིར་ནས་ལྟར་པར་
 བསྐྱོས་ནས་ཡོད་པའི་འདས་པའི་སེམས་ཚུང་དང་ཉམས་ཚུང་རྣམས་བསྐྱེད་པ་ལས་སྤྱིར་བརྟན་དེ་ཡགོང་ས་
 མཚོག་གི་ཡིན་པར་འདུག་གིས་པ།
- ༣༽ ཡ་ལན་སྤོན་པ། ལྟར་པས་སྤོག་འབྲེལ་ཅི་འདྲ་ཞིག་ཏུ་བྱས་པ་དེ་གཞིར་བྱས་ནས་བརྒྱུད་པའི་བར་འཕྲིན་
 དེས་འོས་འཚམས་ཀྱི་ཡ་ལན་འདེབས་པར་བསྐྱེད་པ་བྱེ། གང་ལ་ཞུགས་སྤྱིའི་བྱ་འགུལ་ངོས་ཟིན་པ། དེ་ལ་
 འཚམས་པའི་ལས་འཚར་བསྐྱིག་པ། དེ་ནས་ལས་འཚར་དེ་ལག་བརྟན་བྱེད་པ་བཅས་ཡིན། དེའི་ན། སྦྱོ་
 པར་དེ་ལག་པས་ཡར་འདེགས་སུ་འཇུག་པ་ལྟ་བུ་དང་། ཡང་ན་སྤྱིར་བརྟན་དེར་མིག་གིས་སྤེལ་བྱེད་དེ་བལྟ་བུ་
 འཇུག་པ། དེ་བཞིན་ཏུ་ལྟར་པ་དང་ལུས་ཀྱི་ཆ་ཤས་གཞན་དག་ལ་བསྐྱེད་པའི་ཚོར་བའམ། ཡང་ན་དགའ་སྤྱིར་
 གི་ཚོར་བ་སྤེར་བ་ལྟ་བུ་ཉེ།

གོང་གསལ་བྱེད་རིམ་དེར་མཁོ་བའི་ཚད་མཐོའི་འཚམ་སྦྲིག་གི་བྱ་བ་དེ་ཀྱན་ལྟར་པའི་ཆ་ཤས་གང་དུ་འབྲུབ་བམ་ཞེ་ན།
 སྤྱིར་གྲོས་སྤྱོད་བྱས་པའི་ཐབས་ཚུལ་དེ་དག་བཀོལ་བའི་སྤོན་ནས་དབང་ཅ་ཚན་རིག་པ་རྣམས་ཀྱིས་གོང་གསལ་གྱི་འབྲུང་
 རིམ་གཉིས་པ་དང་གསུམ་པ་སོ་སོར་འབྲེལ་བའི་བྱེད་ལས་ངེས་བཟུང་དང་སྦྱེལ་བའི་ལྟར་ཆེན་གྱི་ཤུན་གྱི་ཆ་ལུལ་སོ་སོར་
 བྱས་ཡོད་(དཔེ་རིས། ༡༡)། དེ་ནི་དབང་ཚོར་ཆ་འཕྲིན་ དབྱེ་གསེས་དང་སྦྱེལ་བའི་ཆ་ལུལ་(དཔེར་ན་གོང་གི་འབྲུང་རིམ་
 གཉིས་པ་ལྟ་བུ)དང་། གཞུང་ལ་ཆ་འཕྲིན་དབྱེ་གསེས་དང་སྦྱེལ་བའི་ཆ་ལུལ་(དཔེར་ན་གོང་གི་འབྲུང་རིམ་གསུམ་པ་ལྟ་
 བུ)སོ་སོར་བྱེ་བ་ལ་ཟེར། བར་འཕྲིན་དབྱེ་གསེས་ཀྱི་བྱེད་རིམ་ཁྲོད་ས་ལུལ་སོ་སོར་འབྲེལ་བ་འབྲུང་སྤེལ་ལ་གཞིགས་ནས་
 ང་ཚོས་དབང་ཚོར་དང་གཞུང་ལ་ལུལ་དེ་དག་ལ་ནང་གསེས་སུ་སྤེལ། བར་རིས། ཉིང་རིམ་ཞེས་སུ་མིང་འདོགས་
 བྱེད་ལ། དེ་ཡང་དཔེར་ན། ལྷག་པའི་འདབ་མའི་རྒྱབ་སྤྱིར་ཆགས་པའི་མཐོང་ཚོར་དང་སྦྱེལ་བའི་ལྟར་བྱུང་བའི་སྤེལ་ཆ་
 ལུལ་(འདི་ལ་ལྟར་བྱུང་ལུལ་གྱི་མཐོང་ཚོར་ས་ལུལ་དང་པོ་ཡང་ཟེར་ཞིང་། དེ་ཉིད་བསྐྱེས་ཉེ་གྱི། ༡ ཞེས་སུ་འདོད།)ཟེར་
 བ་དེར་མཐོང་འོར་དབང་ཅ་མ་ལག་ནས་བཏང་པའི་དབང་ཅའི་བར་འཕྲིན་དང་པོ་དེ་འབྲོར་གྱི་ཡོད། དེ་ཡང་སྐབས་
 འདིར་མཐོང་ཚོར་དང་འབྲེལ་བས་དེའི་ཆ་ནས་བཤད་ན། གོང་གསལ་བར་འཕྲིན་དེ་མིག་འབྲས་ནས་ནར་བའི་མིག་གི་
 དབང་ཅ་བརྒྱུད་འབྲོར་བ་རེད།(དཔེ་རིས། ༡༢ ལ་འབྲེལ་གཞུགས་བྱོས།)

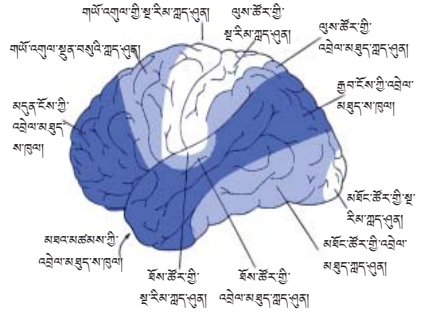

དཔེ་རིས། ༡༡ སྤོན་པའི་ས་ལུལ་དང་འབྲེལ་བ་སྤོན་པའི་སྤོན་པ།
 མཚོན་འབྲེལ་བྱེད་པའི་མིའི་ལྟར་བྱུང་གྱི་རིས་བཟླ།

Surrounding the primary visual cortex, or any primary area, are secondary and tertiary areas that process the more complex aspects of a particular sensory or motor function and integrate information from other primary sensory and motor areas. Then this information from the different senses and lobes is combined in large areas of the cortex (Figure 21) called **association areas**.

We discussed one such association area, the parietotemporal-occipital area, above in our stories about the recognition of faces. This area is so named because it occurs at the intersection of the parietal, temporal, and occipital lobes. This makes sense since it is integrating information gathered in those three areas. Think about the many processes required for recognizing and responding to a face: seeing the face, remembering if you have seen it before and when and in what circumstance, and then developing a response based on that information. Each of these processes happens separately, in discrete parts of the brain, and then all of them must be integrated ('thought through') or else, as we saw in our stories, one is unable to recognize other people.

What does it mean to say association areas 'integrate complex signals from different areas of the brain'? One way to break down the integrating functions of the parietotemporal-occipital and other association areas is to think of these areas as controlling three high-level functions: perception, movement, and motivation. Most behaviors require all three. If we are going to look at the pictures of His Holiness and then perhaps stop and pick one up to more closely consider it, clearly, as we've said, we have to see the pictures first. That information of 'seeing' moves through the primary, then secondary, then tertiary visual association areas and eventually to where the movement to stop and pick up the pictures is planned in the frontal lobe. Information is also sent to the movement (motor) system, which tells the muscles in your arm and hand to move, regulates your posture as you do this and continuously informs the required muscles to move, tense, or relax. All this happens in less than a second.

Overlaid and integrated with these sensory and motor functions is the **motivational system**, which regulates *how fast and effectively* your muscles move to pick up the pictures; this will depend on how excited or interested you are in the pictures. This motivational system is at the same time regulating your autonomic nervous system—how fast does your heart beat? Are you sweating? The hypothalamus is the major controller of these autonomic responses.

མཐོང་ཚོར་གྱི་སྡེ་རིམ་ལྟར་ལྷན་ནམ། ཡང་ན་སྡེ་རིམ་ས་ཁུལ་གཤམ་ཞིག་ཡིན་ཅུང་། དེ་དག་གི་མཐོང་འཁོར་དུ་རང་རང་གི་བར་རིམ་དང་རྟོང་རིམ་ས་ཁུལ་དག་ཆགས་ཡོད་ཅིང་། ས་ཁུལ་འདི་དག་ཏུ་དབང་ཚོར་རམ་གཡོ་འགྲུལ་གྱི་བྱེད་ལས་དེས་ཅན་ཞིག་གི་རྫོག་འདྲིང་ཆེ་བའི་རྣམ་པ་དག་ལ་དབྱེ་གསེས་བྱེད་པས་མ་ཟད། དབང་ཚོར་དང་གཡོ་འགྲུལ་གྱི་སྡེ་རིམ་ས་ཁུལ་གཞན་དག་ནས་སོན་པའི་བར་འཕྲིན་དག་ཀྱང་འདྲིན་སྒྲིག་བྱེད་པ་རེད། དེ་རྗེས་དབང་པོ་དང་ལྷན་འདབ་གཞན་དག་ནས་སོན་པའི་བར་འཕྲིན་རྣམས་འབྲེལ་མཐུན་ས་ཁུལ་དུ་འབོད་པ་ལྟར་ལྷན་ལྷོན་གྱི་ས་ཁུལ་ཆེན་པོ་(དཔེ་རིམ། ༡༡)དེ་དག་ཏུ་སྒྲིག་གཏོང་བ་རེད།

འདི་ལྟར་འབྲེལ་མཐུན་ས་ཁུལ་གྱི་གསལ་ཤིག་སྟེ། གཙུག་མུར་མཚམས་དང་ལྷག་པ་སྟེལ་བའི་ས་ཁུལ་དེའི་སྐོར་ང་ཚོས་གདོང་ཁར་ཚོད་དང་འབྲེལ་བའི་སྡེ་རིམ་གྱི་བྱུང་བའི་ཁྲོད་སྐྱོང་བཞིན། ས་ཁུལ་འདིར་མིང་དེ་ལྟར་བདགས་པའི་རྒྱ་མཚན་ཞི། འདི་ཉིད་སྒྲིག་གཙུག་དང་། རྣ་ལྷག་ལྷག་པ་བཅས་ཀྱི་འདབ་མའི་སྟོལ་མཚམས་སུ་འཁེལ་བས་ཡིན། འདིར་ས་ཁུལ་གསུམ་པོ་དེ་དག་ནས་བཏུས་པའི་བར་འཕྲིན་རྣམས་སྟེ་བསྒྲིག་བྱེད་པས་མིང་དེ་ལྟར་དུ་བདགས་པར་གནས་ལུགས་མེད་པ་མིན། མཚམས་འདྲིན་བྱེད་ཀྱིས་མིའི་དོ་གདོང་ཞིག་དོ་ཚོད་པ་དང་དེར་ཡ་ལན་སྟོན་པའི་བྱ་བར་ཚང་དགོས་པའི་བྱེད་རིམ་དུ་མ་དག་ལ་བསམ་སྟོ་ཞིག་ཐོངས་དང་། དེ་ལ་ནི་དོ་གདོང་མཐོང་བ་དང་། དེ་ཉིད་སྟོན་ཆད་མཐོང་ཡོད་མེད་ན་པ་གསོ་བ། མཐོང་ཡོད་ཆེ་དུས་ནམ་གྱི་ཆེ་དང་གནས་སྐབས་ཅི་འདྲ་ཞིག་ཏུ་ཡིན་མིན། ཆ་འཕྲིན་དེ་གཞི་ལ་བྱས་ནས་དེར་ཡ་ལན་གྱི་རིམ་པ་འཚམ་པོ་ཞིག་གོ་སྒྲིག་བྱེད་དགོས་པ་བཅས་འདུས་ཡོད། བྱེད་རིམ་འདི་ཀྱང་རེ་རེ་ནས་དུས་ཚིགས་སོ་སོར་དང་། ལྷན་པའི་ཆ་ཤས་ཐ་དང་སོ་སོར་འགྲུབ་ལ། དེ་ནས་དེ་ཀྱང་སྟེ་བསྒྲིག་(བསམ་གཞིག་ཞིབ་ཚོ་བརྒྱུད་པ)འཇུག་ཆར་བརྒྱུད་དགོས་པ་ཡོད་དེ། དེ་ལྟར་མ་བྱས་ཆོ་གོང་དུ་བྱུང་བ་རེ་བུར་ནང་གསལ་བ་བཞིན་དེད་ཚོས་གང་ཟག་གཞན་གྱི་གདོང་དོ་མི་ཚོད་པར་ཡང་འགྲུར་སྲིད་པའི་ཕྱིར།

འོན་འབྲེལ་མཐུན་ས་ཁུལ་དག་གིས་“ལྷན་པའི་ས་ཁུལ་སྐྱོ་ཚོགས་ནས་སོན་པའི་བར་འཕྲིན་རྫོག་འདྲིང་ཅན་རྣམས་སྟེ་བསྒྲིག་བྱེད་”པར་བཤད་པའི་གོ་དོན་གང་ཡིན་ཞེ་ན། གཙུག་མུར་མཚམས་དང་ལྷག་པ་སྟེལ་བའི་ས་ཁུལ་དང་གཞན་ཡང་འབྲེལ་མཐུན་ས་ཁུལ་གཞན་དག་གིས་བསྐྱབ་པའི་སྟེ་བསྒྲིག་གི་བྱ་བ་དེ་སོ་སོར་གསེས་ཏེ་ལྷན་པའི་རྒྱུ་གཅིག་ནི་ས་ཁུལ་འདི་དག་གིས་འདུ་ཤེས་དང་། འགྲུལ་བརྒྱུད། སྐུལ་སྐོང་སྟེ་ཚད་མཐོའི་བྱེད་ལས་དེ་གསུམ་པོར་སྐྱངས་འདྲིན་བྱེད་པར་མཉམ་འདྲོག་བྱེད་རྒྱུ་རེད། དེ་ཡང་བྱ་སྟོན་གྱི་རྣམ་འགྲུར་པལ་ཆེ་བར་དེ་གསུམ་གཙུག་ཆར་དགོས། གལ་ཏེ་ང་ཚོས་ཡགོང་ས་མཚོག་གི་སྐུ་པར་རྣམས་མཇུག་པར་ཞུགས་ནས། མཐར་དེ་དག་ལས་སྐུ་པར་གཅིག་སྐྱངས་ཏེ་ཉེ་འཁྲིལ་ནས་མཇུག་པར་ཚོམ་པ་ན། གོང་དུ་བཤད་པ་བཞིན་མཚམས་དེར་ང་ཚོས་ཐོག་མར་སྐུ་པར་དེ་མཇུག་དགོས་ཤིང་། “མཇུག”བའི་བར་འཕྲིན་དེ་མཐོང་ཚོར་གྱི་སྡེ་རིམ་ས་ཁུལ་དང་། དེ་ནས་རིམ་གྱིས་བར་རིམ་དང་རྟོང་རིམ་གྱི་འབྲེལ་མཐུན་ས་ཁུལ་དག་ཏུ་འདྲེན་ལ། མཐར་འདྲང་ཞིག་བརྒྱབ་སྟེ་སྐུ་པར་བྱེ་བྲག་པ་དེ་ཡར་སྐྱང་བར་སྐོང་འཆར་འདོན་སའི་མདུན་གྱི་འདབ་མའི་བར་འཕྲིན་པ་རེད། དེ་བཞིན་དུ་འབྲེལ་ཡོད་བར་འཕྲིན་དེ་འགྲུལ་བརྒྱུད་(གཡོ་འགྲུལ)མ་ལག་བར་འདྲེན་ལ། དེས་བྱེད་ཀྱི་ལག་པ་དང་དཔུང་པའི་ཤ་གནད་དག་ལ་འགྲུལ་བར་བསྐྱུལ་ཞིང་། དེ་ལྟར་བྱེད་ཀྱི་དུ་ཞུང་གྱི་ལུས་ཀྱི་རྒྱུགས་ཀ་སྟོམས་སྒྲིག་བྱེད་པ་དང་། ལྷ་མཐུན་དུ་འབྲེལ་ཡོད་ཤ་གནད་རྣམས་ལ་སྐབས་བསྐྱུན་འགྲུལ་བ་དང་། སྒྲིམ་པའམ། ཡང་ན་རྟོན་དགོས་པའི་བཀོད་པ་གཏོང་བ་རེད། འདི་ཀྱང་དུས་ལྡན་སྐབས་ཆ་གཅིག་གི་ནང་རྒྱན་དུ་འགྲུབ་པ་རེད།

དབང་ཚོར་དང་གཡོ་འགྲུལ་བྱེད་ལས་འདི་དག་གིས་ཡོངས་སུ་ཟེན་ཞིང་། དེ་དག་དང་གཅིག་ཏུ་འཚམ་འགྲིག་ཐེབས་པ་ཞིག་ནི་སྐུལ་སྐོང་མ་ལག་དེ་ཡིན་ཞིང་། མ་ལག་འདིས་སྐབས་འབྲེལ་སྐུ་པར་དེ་ཡར་སྐྱང་བར་ཞུགས་པའི་ཤ་གནད་དེ་དག་ཚོད་དི་ཅམ་དུ་རྒྱུར་ལ་འཇུག་ཆར་བར་བསྐྱུལ་དགོས་མིན་གྱི་སྐྱངས་འདྲིན་བྱེད་ལ། དེ་ལྟར་སྐྱངས་འདྲིན་གྱི་བྱ་བ་དེ་ནི་བྱེད་ཉིད་སྐུ་པར་དེ་ལ་དམིགས་ཏེ་སྟོ་མེས་མི་ཅམ་འཁོལ་མིན་དང་མི་ཅམ་དག་འཚོས་ཡོད་མིན་ལ་རག་ལས་པ་རེད། དེ་དང་དུས་མཚུངས་སུ་སྐུལ་སྐོང་མ་ལག་འདིས་བྱེད་རྒྱུ་གྱི་རང་འགྲུལ་དབང་ཆ་མ་ལག་ལ་སྐྱངས་འདྲིན་བྱེད་རྒྱུ་ཞི། ཞིང་གི་སྐྱོང་ཁམས་མཁྲོགས་ཚད་དེ་ཅམ་གྱིས་བརྒྱབ་བམ། ཞིང་ཉིད་རྒྱུལ་ཞུ་མེ་བར་འགྲུར་རམ་མི་འགྲུར་བཅས་ལ་སྐྱངས་འདྲིན་བྱེད་པ་བཅས་ལ་གོ། དེ་ཡང་འདི་ལྟར་རང་འགྲུལ་གྱི་རྒྱུར་སྐྱང་དག་ནི་གཙོ་ཆེར་ལྷན་སྐྱུག་འོག་མས་ཚོད་འདྲིན་བྱེད་པ་རེད།

All of our brain's major functional systems—sensory, motor, and motivational—have anatomically separate parts and pathways. And these parts are connected to each other by special neurons, which in addition to simply connecting the systems' signals, also modify those signals. Each blind man's experience of the elephant is integrated into a whole picture.

NEURO-MAPS

Perhaps the most stunning characteristic of our 'elephant-perceiving' (visual and other sensory) systems is found in the organization of these anatomically separate pathways; the spatial relationship of the sensory receptors in the peripheral nervous system is maintained at every level throughout the entire nervous system signaling pathway. For example, as we will explore in more detail shortly, if two photoreceptors are neighbors in the eye, then they are connected to neighboring cells in the thalamus, and then these are connected to neighboring cells in the visual cortex.

This phenomenon is called **topographic mapping** in the brain. A topographic map is the ordered projection of neural pathways either from a sensory surface, like the retina or the skin, to one or more structures of the central nervous system, or from the brain to an effector system, like the musculature. Topographic maps appear to be important for processing information and organizing responses, for they are found in all sensory systems and in many motor systems.

Using the many approaches for exploring brain structure and function we have discussed, neuroscientists have identified and described such spatial 'neuro-maps' in our cerebral cortex for both motor and sensory function. See Figure 22 for maps of the primary motor cortex and the primary somatosensory (meaning senses from the body) cortex.

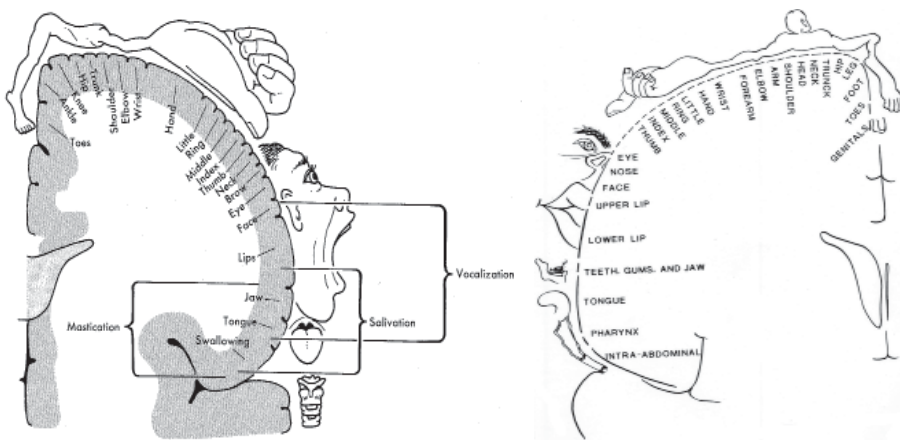

Figure 22: Neuro-maps of the primary motor cortex (left) and the primary somatosensory cortex (right).

མིའི་ཡུང་པའི་ལས་ལྷགས་མ་ལག་གཅོ་གཏུ་ཀུན་ཏུ། དབང་ཅད་དང་། གཡོ་འགུལ། རླུ་ལྷོང་བཅས་དང་འབྲེལ་བའི་མ་ལག་རྣམས་ལ་ཕྱང་པོའི་གནས་ལུགས་ཀྱི་ཆ་ནས་ཡན་ལག་སོ་སོ་དང་། བརྒྱད་ལམ་ཡང་ཐ་དད་སོ་སོར་ཡོད་ལ། འོན་ཀྱང་ཡན་ལག་འདི་རྣམས་དབང་ཅད་ཕྱ་གཟུགས་དམིགས་བསལ་ཅན་དག་གིས་ཕན་ཚུན་སྤེལ་ནས་ཡོད་ཅིང་། དབང་ཅད་ཕྱ་གཟུགས་འདི་དག་གིས་མ་ལག་སོ་སོའི་བརྒྱུ་འཕྲིན་ཕན་ཚུན་སྤེལ་བའི་ཕྱ་མ་ཟུང་། བརྒྱུ་འཕྲིན་དེ་དག་ལ་བཅོས་སྦྱར་ཡང་གཏོང་བ་རེད། དེས་ན་ཚུ་ལ་དེ་ལྟར་དུ་སྦྲར་གྱི་དཔུས་ལོང་ལེར་རེ་མ་སོ་སོར་ཐོབ་པའི་སྐྱང་པོ་ཆེའི་ཉམས་སྦྱང་སོ་སོ་བ་དེ་དག་འཆར་སྦྱང་གང་པོ་ཞིག་ཏུ་འཆོམ་སྒྲིག་བྱེད་པ་རེད།

དབང་ཅད་དབང་ཅད་འཕྲུལ་སྦྱར་དག་གི་འཁོད་ལུགས།

ང་ཚོའི་རྒྱུད་ཀྱི་“སྐང་ཆེན་ཤེས་པའི་”མ་ལག་དག་(མཐོང་ཚོར་དང་དབང་ཚོར་གཞན་)ལ་ཚང་བའི་ཕལ་ཆེར་ཆེས་ངོ་མཚར་སྐྱེ་འོས་པའི་འབྲུ་ཆོས་ཤིག་ནི། ཆགས་ཚུལ་གྱི་ཆ་ནས་ཐ་དད་སོ་སོར་འཁོད་པའི་རྒྱ་ལམ་འདི་དག་ཕན་ཚུན་འཆོམ་འགྲིག་ཚུལ་མཐུན་དུ་འཁོད་པ་དེ་རེད། མཐའ་འཁོར་དབང་ཅད་མ་ལག་ཚོད་ཀྱི་དབང་ཚོར་སྤེལ་བ་ནང་ཕན་ཚུན་ལ་ལྷོས་ཏེ་འཁོད་བསྐྱར་གྱི་འབྲེལ་བ་དེ་འདྲ་བར་འཕྲིན་གཏོང་ལེན་བྱེད་པའི་དབང་ཅད་མ་ལག་ཚོད་ཀྱི་བང་རིམ་ཀུན་ཏུ་འབྲེལ་ཆགས་སུ་བྱུང་ཡོད། དཔེར་ན། ལྷུང་བར་ང་ཚོས་ཞིབ་ཆགས་སྒྲོམ་རྒྱས་ལོན་བྱ་རྒྱུ་བཞིན། གལ་ཏེ་མིག་ནང་གི་འོད་ལེན་སྤུང་གཉིས་འདབས་ཆགས་སུ་འཁོད་ཡོད་ཆེ་དེ་དག་སྐྱད་སྐྱུག་ནང་དུ་འདྲེལ་འདབས་ཆགས་སུ་གནས་པའི་སྤུང་དག་དང་མཉམ་དུ་མཐུན་སྦྱར་བྱུང་ནས་ཡོད་པེས་དང་། སྤུང་བྱི་མ་འདི་དག་མཐོང་ཚོར་སྐྱད་སྐྱུག་ཚོད་ཀྱི་འདབས་གནས་སྤུང་གཞན་དག་དང་སྐྱར་ཞིང་མཐུན་སྦྱར་བྱུང་ནས་ཡོད་པེས་རེད།

དོན་གནས་འདི་ལ་སྐྱད་པའི་ནང་གི་འགྲོམ་མཐུན་འཁོད་ལུགས་ཟེར་བ་རེད། དེས་ན་འགྲོམ་མཐུན་འཁོད་ལུགས་ཞེས་པ་ནི་མིག་གི་དྲ་སྒྲིའམ། ཡང་ན་ལུས་ཀྱི་ཕགས་པ་ལྟ་བུ་དབང་ཚོར་དབང་པོ་ཞིག་གི་འབྲེལ་འདབས་ལྟེ་བའི་དབང་ཅད་མ་ལག་གི་ཡན་ལག་གཅིག་གམ་དུ་མའི་བར་འགྲོམ་མཐུན་དུ་འཁོད་པའི་དབང་ཅད་རྒྱ་ལམ་དང་། ཡང་ན་སྐྱད་པ་ནས་ལུས་ཀྱི་ཤ་གནད་ཆ་ལག་ལྟ་བུ་ལན་སྤོང་མ་ལག་ཅིག་གི་བར་འགྲོམ་མཐུན་དུ་འཁོད་པའི་དབང་ཅད་རྒྱ་ལམ་དག་གི་འཁོད་ལུགས་ལ་གོ་བ་རེད། དེ་དག་འགུལ་བསྐྱོད་མ་ལག་དུ་མ་དང་དབང་ཚོར་མ་ལག་ཀུན་ལ་ཚང་ལུགས་འདི་ལ་དཔག་ན་འགྲོམ་མཐུན་འཁོད་བབ་འདི་དག་བརྒྱུ་འཕྲིན་དེ་བྱེད་པེས་དང་། དེ་དག་ལ་གདབ་རྒྱུའི་ཡ་ལན་གྱི་རྣམ་གྲངས་གྲུང་བསྒྲིག་པའི་བྱེད་རིམ་ནང་གནད་འགག་གི་གནས་བབ་གཟུང་གི་ཡོད་ཚོད་མངོན།

གོང་དུ་ང་ཚོས་གྲོས་སྦྱར་བྱས་པའི་སྐྱད་པའི་ཆགས་བཞུག་དང་བྱེད་ལས་དེ་དག་ལ་འཚོལ་རྟོག་བྱེད་པའི་ཐབས་ལམ་སྣ་མང་དེ་དག་བཞུག་སྦྱོང་བྱེད་པའི་སྒོ་ནས་དབང་ཅད་ཆ་ཚན་རིག་པ་རྣམས་ཀྱིས་ང་ཚོའི་སྐྱང་ཆེན་བྱི་ལུན་ཚོད་ཀྱི་གཡོ་འགུལ་དང་དབང་ཚོར་གཉིས་ཀའི་བྱེད་ལས་དང་འབྲེལ་བའི་དབང་ཅད་འཁོད་འབྲེལ་ངོས་འཛིན་དང་འབྲེལ་བཞུག་བྱེད་ཡོད། གཡོ་འགུལ་གྱི་སྦྱར་རིམ་སྐྱད་སྐྱུག་དང་ལུས་སྤེང་གྱི་ཚོར་འཕྲིན་(འདིའི་གོ་དོན་ནི་ལུས་པོའི་སྤེང་ནས་སྐྱད་པར་འབྱོར་བའི་ཚོར་འཕྲིན་ལ་ཟེར་)འབྱོར་མའི་སྦྱར་རིམ་སྐྱད་སྐྱུག་གཉིས་ཀྱི་འཁོད་བབ་གནས་ལུགས་ཆེད་དཔེ་རིས་ ༡༢ ལ་ལྷོས།

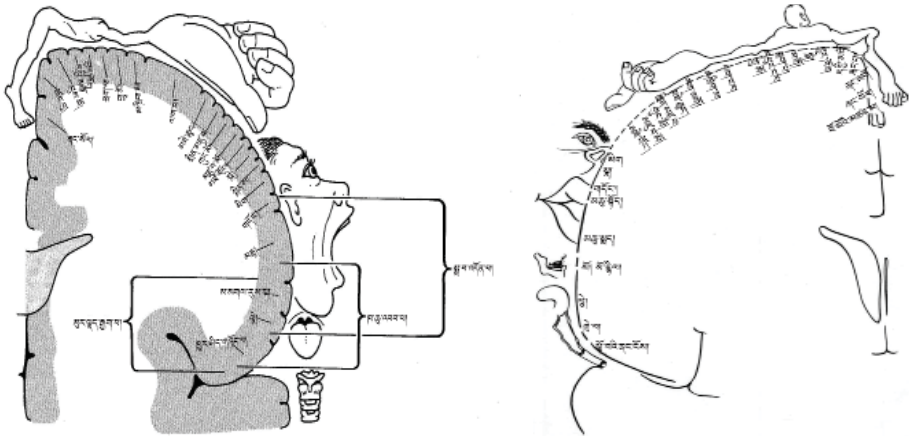

དཔེ་རིས། ༡༢ གཡོ་འགུལ་གྱི་སྦྱར་རིམ་སྐྱད་སྐྱུག་(གཡོན་)དང་། ལུས་སྤེང་གྱི་ཚོར་འཕྲིན་འབྱོར་མའི་སྦྱར་རིམ་སྐྱད་སྐྱུག་(གཡམས་)གཉིས་ཀྱི་དབང་ཅད་འཁོད་བབ་གནས་ལུགས།

Neuro-maps contain neural representations of the body. Notice in the figures that more of the primary cortex is devoted to those regions of the body that have more neurons. This proportionality of neurons is represented in the figures with the drawings of the ‘homunculus’ or imaginary man—the more neural connections, the larger the relevant part of the man. Why do you think that for both the motor and sensory systems there are so many connections and thus so much space devoted to the face and hands?

Intriguingly, the relative proportionality of neuro-maps and the specific numbers and location of neural connections vary based on experience, especially experiences during key times in a person’s development. And since no two people have the exact same experiences, no two brains are the same. We will explore this finding in detail in future Life Sciences and Neuroscience primers. Here is one story to make the point of just how flexible and variable the brain can be:

Mrs. Y was born blind. Mrs. Y worked at a company that translates texts into Braille, the read-by-touch language for blind people, invented by Louis Braille, himself a blind man. Mrs. Y’s job was to listen to recordings of texts and type what she heard into a special typewriter to produce Braille versions of the texts to which she was listening.

One day at work, Mrs. Y suddenly collapsed. She was rushed to the hospital where she was diagnosed as having had a stroke—much like the one Broca’s patient Tan suffered. However, when the physicians did a brain-scan (Refer to fMRI box, page 68) of Mrs. Y’s brain, they saw that the part of her brain that was damaged was the occipital lobe. ‘Don’t worry,’ the physicians said to Mrs. Y, ‘the stroke affected the vision part of your brain, but since you have been blind your whole life, you don’t need to worry.’

Mrs. Y went back to work soon after. But when she put her fingers on the keys to her Braille typewriter, she suddenly sat up as if she’d been shocked: Mrs. Y could no longer feel the raised Braille letters on her typewriter keys.

Since Mrs. Y was born blind, the part of her brain that normally would have been used for vision was recruited for use by other senses, apparently primarily touch, instead. When the stroke had damaged the vision-turned-into-touch part of her brain, she lost the fine touching ability she once had. This story demonstrates the flexibility of the nervous system, neural connections, and the impact on the brain of genes interwoven with experience.

དབང་ཅའི་འཁོད་བབ་གནས་ལུགས་འདི་དག་གིས་ལུས་པོའི་དབང་ཅའི་གནས་སྤངས་མཚོན་ལ། འདིར་ཡིད་འཛོག་
དགོས་པ་ཞིག་ལ། ལྷ་རིམ་ལྷན་གྱི་ཆུ་འཕྲོད་པའི་མོ་ཆེ་ནི་དབང་ཅ་སྤྲུག་གསལ་འཕྲོད་ཆེ་ཡོད་པའི་ལུས་ཀྱི་ས་ཁུལ་དག་
དང་འབྲེལ་བ་ཡོད། དེ་ལྟར་དུ་དབང་ཅ་སྤྲུག་གསལ་ཀྱི་ཁྱབ་ཚད་གནས་ལུགས་དེ་ནི་གོང་གི་སྒྲོ་བཏགས་ཀྱི་མིའམ་རྟོག་
འཆར་གྱི་མིའི་དཔེ་རིས་དེར་གསལ་བའི་ཆ་ཤས་སོ་སོའི་བོངས་ཚད་ཀྱིས་འགྲེལ་མཚོན་བྱས་ཡོད་དེ། མིའི་ལུས་པོའི་ཆ་
ཤས་གང་དུ་དབང་ཅའི་མཐུན་སྦྱོར་དེ་ཅམ་མང་བ་དེའི་ཚོད་ཀྱིས་ཆ་ཤས་དེའི་བོངས་ཚད་ཆེ་བར་བྲིས་པའི་ཕྱིར། བྱེད་
ཀྱིས་བཞུགས་ན་དབང་ཚོར་དང་གཡོ་འགུལ་མ་ལག་གཉིས་པོར་དེ་ལྟ་བུའི་དབང་ཅའི་མཐུན་སྦྱོར་མང་བོ་དགོས་པ་ཅིས་
ཡིན་ནམ། གདོང་དང་ལག་མགོ་གཉིས་ཀྱིས་དེ་ལྟ་བུའི་ས་འཕྲོད་འཕྲོད་ཆེ་བའོས་པ་ཅིས་ཡིན་ནམ།

དོ་སྣང་འགྲུགས་དེས་པ་ཞིག་ལ། མི་ཞིག་གི་འཆར་ལོངས་ཤོད་གནད་ཆེའི་དུས་ཚིགས་སོ་སོར་འབྲུས་པའི་ཚུངས་པ་ལ་
གཞིགས་ཏེ་མི་བུ་སོ་སོར་དབང་ཅའི་བཀོད་པ་དང་དབང་ཅ་མཐུན་སྦྱོར་གྱི་གྲངས་དང་ས་ཁུལ་བཅས་པ་ལྟོས་བཅས་ཀྱིས་
གཞན་དང་མི་འདྲ་བ་ཡོད། དེ་ལྟར་མི་བུ་གཉིས་དབང་ཚུངས་པ་ཆ་ཚད་གཅིག་ལྟར་ཡིན་པ་གཏན་ནས་མི་སྲིད་པ་དེ་བཞིན་དུ།
ཚུགས་ཐམས་ཅད་ནས་གཅིག་འདྲ་ཡིན་པའི་ལྷན་པ་གཉིས་ཀྱི་འབྲུང་མི་སྲིད། ཆོ་སྒྲོག་ཚན་རིག་དང་དབང་ཅ་ཚན་རིག་
གི་སྒྲོན་འགྲོའི་དེབ་སྲིད་རྗེས་མ་རྣམས་སྤང་ཚོས་འདི་འབྲེལ་གྱི་རྟེན་དོན་སྐོར་རྒྱས་པར་ཞིབ་དཔྱད་བྱ་ལ། དེ་ལྟར་ན་འདྲའི་
ཞིག་ལྷན་པ་འདི་ཅི་འདྲའི་མཉེན་ལ་འགྲུར་སྐྱེན་པ་ཞིག་ཡིན་པར་མཚོན་བྱེད་ཅམ་དུ་དངོས་སྤྱད་ཞིག་སྤྱིར་ན་འདི་ལྟར།

མའི་ཟེར་བའི་བྱད་མེད་ཁོང་སྐྱེས་དུས་ནས་ལོངས་བའི་ཡིན་ཞིང་། དུས་ཕྱིས་ལས་ཁུངས་ཤིག་ཏུ་དཔེ་དབུ་རྣམས་འབྲུར་ཡིག་
ནང་ཚུར་སབ་སྐྱར་བྱེད་པའི་ལས་ཁུངས་ཞུས། དེ་ཡང་འབྲུར་ཡིག་ནི་ལོངས་བའི་ཆེད་དུ་བཟོས་ཤིང་། རེག་ནས་བསྐྱོད་དགོས་
པའི་སྐྱོད་ཡིག་དེར་ཟེར་བ་རེད། སྐྱོད་ཡིག་དེ་དང་ཐོག་བཟོ་མཁུ་ལུ་མི་སྲིད་ལོངས་རང་ཡང་ལོངས་བཞིག་ཡིན་འདུག་
བྱད་མེད་མའི་ཁོང་གི་ལས་ཀའི་རོ་བོ་ནི་དཔེ་དབུ་གི་མོའི་སྐྱོ་འཇུག་འཁོར་ཐག་ལ་ཉན་ཏེ། གང་ཐོས་པ་དེ་མཐུན་སྐྱེན་
འབྲུལ་དཔར་ཐོག་བསྐྱེན་པའི་སྐྱོ་ནས་རང་གང་ལ་ཉན་སྐྱེད་དཔེ་དབུ་དེའི་འབྲུར་ཡིག་གི་སབ་འགྲུར་བསྐྱེན་སྐྱེད་རེད།

ཉིན་ཞིག་ལས་ཀྱི་བྱེད་སར་ཁོང་སྐྱོ་བུར་དུ་འབྲེལ་བས། འཕམ་མར་སྐྱེན་ཁང་དུ་བསྐྱེད་པ་བྱ་དེར་ཁོང་ལ་ལྷན་ཅ་འགགས་
ནད་ཐོག་པར་ར་སྤོང་བྱང་། དེ་ནི་གོང་དུ་སྐྱོན་པ་བོ་རོ་ཀ་ཡིས་ནད་བཏག་བྱེད་པའི་ནད་པ་འཇུག་ལ་ཐོག་པའི་ནད་གཞི་དེ་
དང་གཅིག་མཚུངས་རེད། དེ་ནས་སྐྱོན་པ་རྣམས་ཀྱིས་བྱད་མེད་མའི་ཡི་ལྷན་པར་བཤེར་དཔར་(ཤོག་གྲངས་ ༤༩ རྟེན་གྱི་
བྱེད་ལས་ཁབ་ལེན་མཉམ་འདར་སྐོག་དཔར་སྐོར་གྱི་སྐོར་བུ་དེར་ལྟོས་)སྤངས་ཏེ་བཞུགས་པས་མོའི་ལྷག་འདབ་ཀྱི་ཆ་ཤས་
ཤིག་ལ་གཞོན་སྐྱོན་ཐོག་པ་ཤེས་པ་ན། ཁོང་ཚོས་བྱད་མེད་མའི་ཡི་ལ་བཞེད་རྒྱུར། བྱེད་ཀྱི་ལྷན་ཅ་འགགས་ནད་དེས་བྱེད་ཀྱི་
ལྷན་པའི་མཐོང་ཚོར་གྱི་ཆ་ལ་ཤུགས་སྐྱེན་བཟོས་འདུག། འོན་ཀྱང་བྱེད་ནི་སྤྲུག་ནས་མི་ཆེ་གང་པོར་ལོངས་བར་གྱུར་པས་
བྱེད་ཉིད་སྐོ་འཚབ་བྱེད་དོན་མ་མཆིས་ཞེས་བཞེད།

དེ་ནས་རིང་པོ་མ་ལོན་པར་བྱད་མེད་མའི་སྐྱར་བཞིན་ལས་ཀར་བསྐྱོད། དེར་འབྱོར་ཏེ་འབྲུར་ཡིག་གི་མཐུན་སྐྱེན་འབྲུལ་
དཔར་སྤོང་མཐུན་ཐོས་བསྐྱེན་ཅ་ན་དེ་མ་ཉིད་དུ་ཁོང་ཉིད་ལྷན་པོར་གྱུར་པ་བཞིན་དུ་རང་གི་སྐྱོད་སར་ཚོག་ཚོག་བྱར་ལུས།
དེའི་རྒྱ་མཚན་ནི་བྱད་མེད་མའི་ཡིས་འབྲུལ་དཔར་སྤོང་གི་འབྲུར་ཡིག་གི་བཀོད་པ་རྣམས་དག་ཐོད་ཚོར་བྱུང་གི་མེད་པ་རེད།

བྱད་མེད་མའི་ཁོང་སྐྱེས་ཅམ་ནས་ལོངས་བའི་ཡིན་པས། སྐྱེར་ན་མཐོང་ཚོར་གྱི་བྱ་བར་སྐྱོད་སྐོ་ཡོད་པའི་ལྷན་པའི་ཆ་ཤས་དེ་
དག་ཁོང་རྒྱད་ཀྱི་དབང་པོ་གཞན་རྣམས་ཀྱིས་རང་རང་ཕྱོགས་སུ་ཁ་སྐྱར་བཏང་ཡོད་པ་དང་། དེ་དག་ཁོད་ནས་གཙོ་ཆེར་
རེག་ཚོར་དབང་པོས་རང་སྐྱུར་བྱས་ཡོད་པ་རེད། དེར་བཞེན་ནམ་ཞིག་ཁོང་རྒྱད་ཀྱི་དག་ཐོད་རེག་ཚོར་གྱི་ཕྱོགས་སུ་བསྐྱུར་
བྱེད་པའི་མཐོང་ཚོར་དང་སྐྱེལ་བའི་ལྷན་པའི་ཆ་ཤས་དེར་ལྷན་ཅ་འགགས་ནད་ཀྱིས་གཞོན་སྐྱོན་བཟོས་པ་ན་ཁོང་ལ་སྐྱར་
ཡོད་པའི་རེག་ཚོར་གྱི་ལུས་པ་སྤོང་དེ་དག་ཐོད་པོར་བསྐྱོད་ཤོར་ཡོད་པ་རེད། གོང་གི་དངོས་སྤྱད་འདིས་དབང་ཅ་མ་ལག་
དང་དབང་ཅའི་མཐུན་སྦྱོར་དག་ལ་ལྷན་པའི་མཉེན་སྐྱོག་གི་རང་བཞིན་འགྲེལ་མཚོན་བྱེད་ལ། དེ་བཞིན་དུ་ཚོར་བས་
བཅིངས་པའི་རིགས་རྣམས་དག་གིས་ལྷན་པའི་སྤོང་ཤུགས་སྐྱེན་ཅི་ཅམ་བཟོ་མིན་གྱི་འགྲེལ་མཚོན་ཡང་བྱེད་པ་རེད།

INTEGRATING PARTS AND FUNCTION: PART II

We began this primer with the phenomenon of vision, of seeing pictures that might move us to actions. Quickly, we saw how complicated this seemingly simple process might be. We broke down the phenomenon into several steps and then began to analyze and expand those steps. As we did so, we identified the anatomical parts of our visual and nervous systems that are involved in these steps, and we learned how these parts and their structures and independent functions were discovered. We saw how separate functions were integrated in the brain so higher level functions could occur.

Now we are ready to take these many pieces, structures, functions, and systems and walk through the processes of vision in detail.

START WITH THE LIGHT

The original signal of seeing is light. Light is necessary for us to see the images at the beginning of the primer and anything else. The nature and origins of light and how it forms an image in the brain are very much physical phenomena. In Physics Primer I, we talk about light and images:

Even though we don't draw rays going in all directions from every point of the object, we must remember that, in fact, every point of the object is reflecting rays in all directions; that's why people can see the object from any direction.

Next, we must define what we mean by image. An image of an object is formed wherever light rays converge or appear to originate. As an important example, consider the image formed by the lens of the eye. The light rays leaving the snow lion's head are spreading out in all directions (Figure 23). Some of these rays enter the eye of someone observing the snow lion. If the observer has good eyesight, all the light rays leaving one point of the snow lion's head are focused onto a single point at the back of the eye [the fovea]. Since light rays converge to this point at the back of the eye, we say that an image of the snow lion is formed at the back of the eye. This kind of image, where light rays converge, is called a real image.



Figure 23: Snow lion

How that image is constructed in the eye and interpreted in the brain is a major part of our discussion. The initial part of this construction is simply receiv-

དབང་རྩེ་ཆ་ཤས་དང་བྱེད་ལས་ཡན་རྒྱན་འཚམ་སྒྲིག་བྱེད་པ། དུམ་ཚན་གཉིས་པ།

ང་ཚོས་སློབ་འགྲོའི་སློབ་དེབ་འདི་མཐོང་ཚེར་གྱི་གནས་དོན་ནས་འགོ་བརྒྱུ་ལ་སྟེ། པར་རིས་མཐོང་བ་དེས་སྐྱེ་བོ་དེ་
ཉིད་ལས་ལ་བསྐྱེད་ཀྱང་བའི་གནས་དོན་ནས་འགོ་བརྒྱུ་ལ། རིང་པོར་མ་བཟོར་བར་ང་ཚོས་སྤང་ཚོད་དུ་སླ་བསྐྱེས་
སྲུ་མངོན་པའི་བྱེད་རིམ་འདི་དོན་དངོས་སུ་ཅི་འདྲའི་རྣམས་འདིར་ཅན་ཞིག་ཡིན་ཚོགས་ཤིང་ཡོད། ང་ཚོས་བྱ་གཞུག་དེ་
འབྱུང་རིམ་དུ་མར་བྱས་ལ། དེ་ནས་འབྱུང་རིམ་དེ་དག་ལ་དབྱེད་ཞིབ་བྱས་ཤིང་། དེ་དག་ལ་སློབ་པའམ་ཤུལ་ཡིང་བྱས། དེ་ལྟར་
བྱེད་ཀྱིན་དུ་ང་ཚོས་འབྱུང་རིམ་དེ་དག་དང་སྐྱེ་བའི་མཐོང་ཚེར་དང་དབང་རྩེ་མ་ལག་དག་གི་སྲུང་གནས་ཆ་ཤས་རྣམས་
ངོས་འཛིན་བྱས་ལ། དེ་བཞིན་དུ་ང་ཚོས་ཆ་ཤས་དེ་དག་དང་། དེ་དག་གི་ཆགས་དབྱིབས། དེ་དག་གི་རང་འགྲུལ་བྱེད་ལས་
བཅས་པ་དང་ཐོག་རྗེས་ཤིང་གསལ་བྱུང་ཚུལ་ལ་རྒྱུ་ལོན་བྱས། བྱེད་ལས་ཐ་དང་པ་རྣམས་ལྟར་པའི་ནང་དེ་བཞིན་སྒྲིག་བྱེད་
པའི་སློབ་ཤིང་མཐོང་རིམ་གྱི་བྱེད་ལས་རྣམས་འདི་ལྟར་འབྱུང་བའི་ཚུལ་ཡང་ང་ཚོས་མཐོང་ཡོད།

ད་ནི་དེད་རྣམས་དུམ་ཚན་ཚུང་ཅུ་མ་དེ་དག་དང་། ཆགས་དབྱིབས་དུ་མ་དེ་དག་བྱེད་ལས་དུ་མ་དེ་དག་མ་ལག་དུ་མ་དེ་དག་
ཀུན་ལ་མཉམ་འཛིན་བྱེད་ཀྱིན་དུ་མཐོང་ཚེར་གྱི་བྱེད་རིམ་དག་ལ་ཞིབ་ཚགས་སྲུ་རྩད་ཞིབ་བྱེད་པར་བྱ་སྒྲིག་ཨང་སར་ཡོད།

འོད་ནས་འགོ་རྩེ་ཆ་ལ།

འོད་ནི་ཡུལ་མཐོང་བའི་བྱེད་རིམ་གྱི་འགོ་མའི་མཚོན་ཉུགས་དེ་རེད། སློབ་འགྲོའི་སློབ་དེབ་འདིའི་འགོ་སྟོན་གྱི་བརྒྱན་པར་
དག་དང་། དེ་བཞིན་དུ་གཞན་ཅི་ཡིན་ཡང་དེ་ཀུན་དེད་ཚོས་མཐོང་བ་ལ་འོད་ནི་མེད་མི་རུང་བ་ཞིག་རེད། འོད་ཀྱི་རང་
བཞིན་དང་། འོད་ཀྱི་འབྱུང་ལྷུང་ས། འོད་ལ་བརྟེན་ནས་ལྟར་པའི་ནང་གསུགས་བརྒྱན་འདི་ལྟར་འབྱུང་བའི་ཚུལ་བཅས་ནི་
གཞི་རིམ་གྱི་ཆ་ནས་གསུགས་འགྲུར་གྱི་རང་བཞིན་ཞིག་རེད། དེ་ལྟར་ཡིན་པ་ནི་དངོས་ལམས་ཚན་རིག་གི་སློབ་འགྲོའི་
སློབ་དེབ་དང་པོའི་ནང་འོད་དང་བརྒྱན་པར་སྐོར་གྱི་འགྲུལ་བཤད་ཁོད་འདི་ལྟར་གསལ་ཡོད་དེ།

“ང་ཚོས་རི་མོ་འབྲི་བའི་སྐབས་ཅད་དངོས་གཤམ་མོ་སྟེང་གི་གནས་ཀྱི་འོད་ལ་འོད་ལྟོགས་ཐམས་ཅད་དུ་འཕྲོ་
བཞིན་པ་དེ་འདྲའི་འབྲི་མོད། དོན་དངོས་སུ་ནི་དངོས་པོ་དེའི་གནས་ཀྱི་འོད་ལྟོགས་ཐམས་ཅད་དུ་འོད་ཟེར་
འཕྲོ་གིན་པ་དེ་ང་ཚོས་ངེས་པར་བྱ་ན་དགོས། དེའི་དབང་གིས་དངོས་པོ་དེ་མི་རྣམས་ཀྱིས་ཕྱོགས་གང་ས་ནས་
མཐོང་བྱེད་ཀྱི་ཡོད།” ཅེས་དང་།

“དེ་ནས་ང་ཚོས་གསུགས་བརྒྱན་ཞེས་པ་གང་ལ་ཟེར་བའི་ངེས་ཚིག་ངེས་པར་གཏན་ལ་ཐབ་དགོས། གང་དུ་
འོད་ཟེར་རྣམས་ཕྱོགས་གཅིག་དུ་འདུ་བའམ། ཡང་ན་གང་ནས་འོད་ཟེར་རྣམས་ཐོག་མར་འཛོན་པའི་ཕྱོགས་
དེར་ཅད་དངོས་ཀྱི་གསུགས་བརྒྱན་འབྱུང་བ་རེད། འདིའི་དཔེར་མཚོན་གཤམ་ཚེན་ཞིག་གི་ཚུལ་དུ་མིག་གི་དྲངས་
གསུགས་རྣམས་ཀྱིས་འབྱུང་བའི་གསུགས་བརྒྱན་དེ་ང་ཚོས་བསམ་གཞིར་བཟུང་ཚོག་གང་ས་སེང་གི་མགོའི་སྟེང་
ནས་འཛོན་པའི་འོད་ཟེར་རྣམས་ཕྱོགས་ཐམས་ཅད་དུ་འཕྲོ་མོད། (དཔེ་རིས། ༡༩) འོད་ཟེར་དེ་དག་ལས་འགའ་
ཞིག་གང་ས་སེང་དེ་མཐོང་བའི་སྐྱེ་བོའི་མིག་འབྲས་ཀྱི་ནང་དུ་ཞུགས་ཀྱི་ཡོད། གཤམ་ཉེ་བཞུགས་པའི་མིག་
འབྲས་བུ་འཕྲོད་ལེགས་པོ་ཡོད་ཚེ། གང་ས་སེང་དེའི་མགོའི་གནས་བྱེད་ཅིག་ནས་ཐོན་པའི་འོད་ཟེར་ཀུན་
མི་དེའི་མིག་གི་རྒྱབ་ངོས་ཀྱི་གནས་བྱེད་བྱེད་(དོང་རྒྱུང་ཟེར་བ་)དེར་འདུ་འཕྲོད་བྱེད་ལ། མིག་གི་རྒྱབ་ངོས་ཀྱི་
གནས་བྱེད་བྱེད་འོད་ཟེར་དེ་རྣམས་འདུ་འཕྲོད་བྱས་པར་བརྟེན་ནས་མིག་གི་རྒྱབ་ངོས་དེར་གང་ས་སེང་གི་
གསུགས་བརྒྱན་ཞིག་འབྱུང་ཅེས་ང་ཚོས་ཤོད་ཀྱིན་ཡོད། འོད་ཟེར་གང་དུ་འདུ་སའི་གསུགས་བརྒྱན་གྱི་རིགས་ལ་
གསུགས་བརྒྱན་དངོས་ཟེར་བ་རེད།” ཅེས་སོ།



དཔེ་རིས། ༡༩ གང་ས་སེང་།

དེ་འདྲའི་གསུགས་བརྒྱན་དེ་མིག་གི་ནང་དུ་འདུ་བའི་ལྟར་སྐྱེད་ཚུལ་དང་། དེ་ནས་དེ་ཉིད་ལྟར་པས་འདྲེས་འབྲེས་བྱེད་ཚུལ་
བཅས་ནི་ང་ཚོའི་ཤོས་སྲུར་གྱི་ཆ་ཤས་གཙོ་བོ་ཞིག་ཡིན། དེ་ཡང་བསྐྱེད་པའི་བྱ་བ་འདིའི་འགོ་མའི་ཆ་ནི་འོད་ཟེར་དང་ལེན་
བྱེད་པ་དེ་ཙམ་ཡིན་ཞིང་། འདིའི་དང་ལེན་གྱི་བྱ་བ་ནི་མིག་གི་རྒྱབ་ངོས་སུ་འཕྲོད་པའི་བྱ་སྐྱེད་ནང་གི་འོད་ལེན་པ་སྐྱེད་དག་
གིས་འབྱུང་བ་རེད། དེའི་ཚུལ་ཡང་འདི་ལྟར། འོད་དེ་རིམ་པ་བཞིན་འཇུག་སྐྱེད་དང་། མིག་གི་རྒྱུ་མོ། དྲངས་གསུགས། དེ་ནས་

ing the light. This is the job of photoreceptors in the retina at the *back* of the eye. That's right: light passes all the way through the iris, pupil, lens, and fluid of the eye before it reaches the retina and its photoreceptors (Figure 24). Photoreceptors turn light into electrical and chemical signals that are transferred from neuron to neuron in the optic nerve and into the rest of the brain.

This translation of initial signal by receptors into electrochemical information (the currency of neurons) is very much like what we see in Life Sciences Primer II in our hot cup of chai story. In that story, receptors translated a change in temperature into a change in receptor shape, which led to a change in electrochemistry. We also mentioned touch receptors in that primer; touch receptors translate a change in pressure into a change in receptor shape and thus to a change in electrochemistry.

Our eyes have two types of photoreceptors: rods and cones (Figure 25). Cones detect color along the visible light spectrum and provide great visual detail, but they require significant light to work effectively. Humans have three types of cones, each specialized to respond maximally to different parts of the visual light spectrum—red, blue and green. Around the fovea, the depression in the retina that helps us see fine detail, there are only cones, while rods are around the retinal edges. We use rods for night vision, but they don't detect color; instead, they are specialized to detect contrast and movement.

If you think about it, you already know about color and night vision: when you are outside at night or if you turn down the lights now where you are reading this, you can still see, but without color (Figure 26). You also know from story

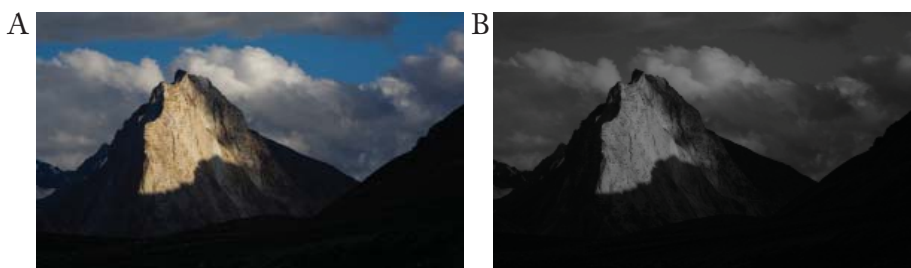

Figure 26: The effects of light on the perception of color. In full daylight(A), color is perceptible, due to the stimulation of cone photoreceptors. As the sun sets the intensity of light decreases (B), the ability to perceive color decreases because the rod photoreceptors are stimulated.

8 above about colorblindness that it can be caused by a mutation in a retinal protein. Not surprisingly, the mutant protein in story 8 is part of the cone photoreceptor involved in translating the light signal into a chemical signal. Mutations in any of the cone proteins can result in colorblindness, which is often specific to particular colors; the most common is red-green color blindness.

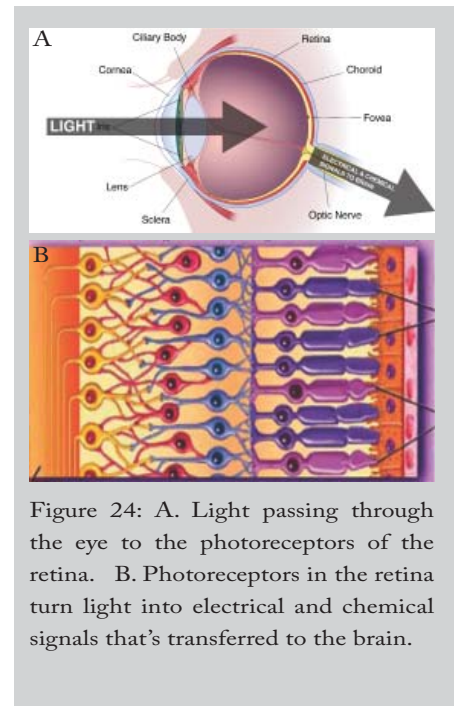

Figure 24: A. Light passing through the eye to the photoreceptors of the retina. B. Photoreceptors in the retina turn light into electrical and chemical signals that's transferred to the brain.

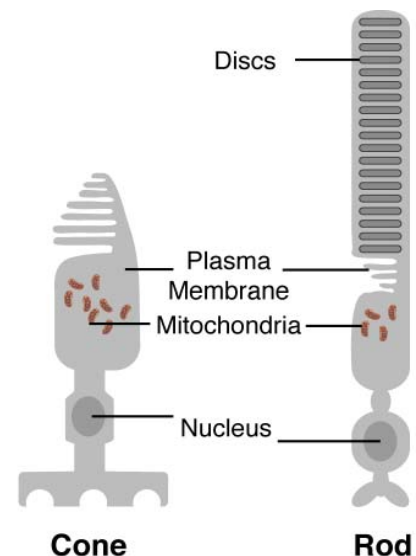

Figure 25: Two types of photoreceptors - Rods and Cones.

As we discuss the mechanism of photoreception, consider similarities and differences with the mechanism of heat-sensing and our theme of the relationship between structure and function. The inner segments of photoreceptors contain the cell nuclei and the outer segments contain the stacks of membranous discs (formed from the cell membrane) in which reside the light reception machinery (Figure 25).

When light enters the eye, photons (which you learned about in Physics) first hit molecules called **photopigments**, specifically known as **retinal**, in the membranous discs of the retina photoreceptors. Like many of the life molecules we learn about in Life Sciences Primer II, photopigments are made of carbon, hydrogen, and oxygen (Figure 27). One form of retinal absorbs the

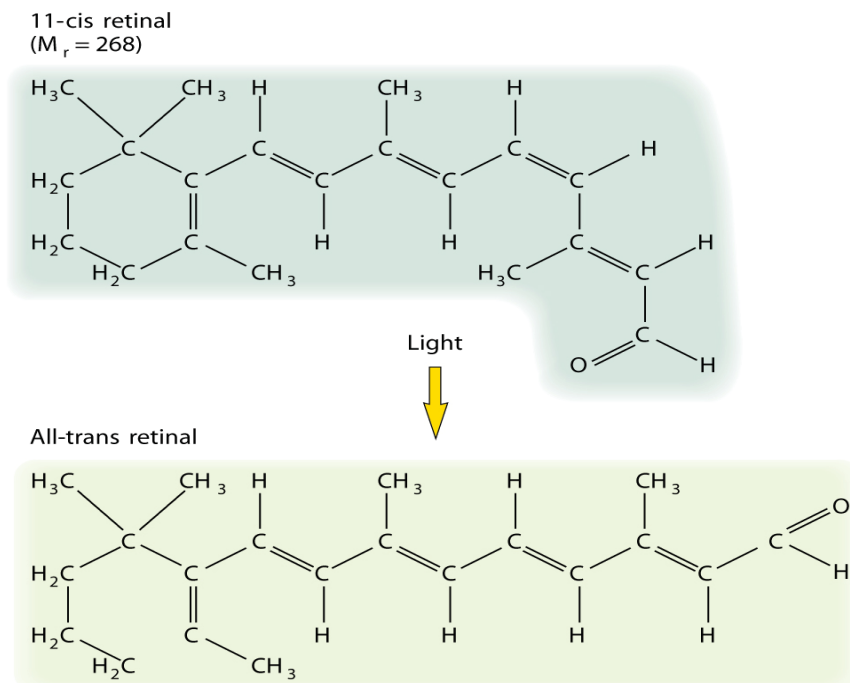

Figure 27: Photopigments in the human eye. The top figure shows 11-cis retinal, which absorbs light, changes structure into all-trans retinal (lower figure), and begins a cascade of events resulting in ion channels closing in the cell membrane.

light, and this absorption of energy changes the retinal's structure, activating it. This retinal now starts a cascade of events resulting in an ion channel closing in the cell membrane. Remember that ions are charged molecules, so that when the channel closes, the charge of the inside of the cell in relation to the outside of the cell changes, setting off an electrochemical signal that is passed on to retinal cells called **ganglion neurons**, which sit closer to the back of the eye, and then on into the brain via other vision system neurons within the optic nerve. We will explore the details of neurotransmission (electrochemical signaling) in detail in Neuroscience Primer II.

འདིར་ང་ཚོས་འོད་ཟེར་སྒྲེ་ལེན་བྱ་བའི་ལས་ཚུལ་སྐོར་གྲོས་སྤྱད་བྱེད་ཀྱིན་དུ། དེ་ཉིད་ཚད་ཚོར་ལེན་བྱ་བའི་ལས་ཚུལ་
 དང་། ཆགས་བཀོད་དང་བྱེད་ལས་དབར་གྱི་འབྲེལ་བའི་དོན་གནད་བཅས་དང་བསྟར་ནས་དེ་དག་དབར་འབྲས་དང་མི་
 འབྲས་གང་དང་གང་ཡོད་མིན་བསམ་གཞིག་བྱེད་དགོས། འོད་ལེན་སྤྱད་དག་གི་ལྷ་ལག་ནང་མ་ཚམས་སུ་སྤྱད་སྒྲེ་
 རུལ་དུ་མ་ཡོད་པ་དང་། ལྷ་ལག་གི་མ་ཚམས་སུ་སྒྲི་མོའི་རྣམ་ཅན་གྱི་(སྤྱད་སྒྲེ་མོ་ལས་གྲུབ་པའི་)སྤྱིར་དངོས་བཞེགས་མ་
 དག་གིས་ཁེངས་ནས་ཡོད་ཅིང་། སྤྱིར་དངོས་དེ་དག་གི་ནང་སྤྱི་བུ་འོད་ལེན་འཕུལ་ཆས་ཡོད་པ་རེད་(དཔེ་རིས། ༡༥)།

འོད་ཟེར་མིག་གི་ནང་ཞུགས་པའི་ཚེ། སྤྱི་ལོ་འོད་ལེན་སྤྱད་གི་སྒྲི་མོའི་རང་བཞིན་གྱི་སྤྱིར་དངོས་ནང་དུ་ཆགས་ཤིང་
 འོད་སྒྲིན་ཚོན་རྫས་(མ་སྤྱད་དམིགས་བཅུགས་ཏེ་སྤྱི་བུ་ན་འདི་དག་ལ་ལེ་ཚོན་རྫས་ཟེར་བ་རེད།)སུ་འཕོད་པའི་འདུས་རུལ་
 དག་ལ་འོད་རུལ་(འདི་སྤྱིར་དངོས་ལམས་ཚོན་རིག་ནང་ཁྱོད་ཀྱིས་སྤྱད་སྤྱོད་མེད་པའི་)རྣམས་ཀྱིས་ཐོག་མར་རྟེན་གཏུག་རྒྱག་པ་
 རེད། ཚེ་སྟོག་ཚོན་རིག་གི་སྤོན་འགྲོའི་སྤོབ་དེབ་གཉིས་པའི་ནང་ང་ཚོས་སྤྱད་སྤྱོད་པའི་ཚེ་སྟོག་འདུས་རུལ་གཞན་དུ་མ་དང་
 མཚུངས་པར་འོད་སྒྲིན་ཚོན་རྫས་འདི་དག་ཀྱང་ཁར་སྤོན་དང་། ཡང་རྒྱུད་དང་། འཚོ་རྒྱུད་བཅས་ཀྱིས་གྲུབ་པ་ཞིག་རེད་
 (དཔེ་རིས། ༡༦)། ལེ་ཚོན་རྫས་ཀྱི་རིགས་གཅིག་གིས་འོད་རུལ་ལ། འདི་ལྟར་ལུས་པ་རུབ་ལེན་བྱས་པ་དེས་ལེ་ཚོན་དེའི་

༡༡-སི་སི། ལེ་ཚོན་རྫས།
 (M_r = 268)

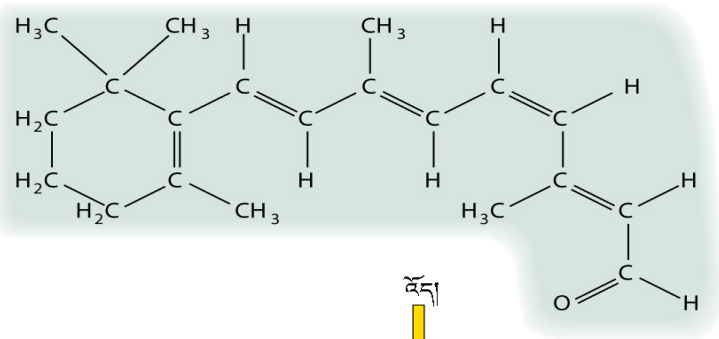

ཨ་ལ་- ལུ་ན་སི། ལེ་ཚོན་རྫས།

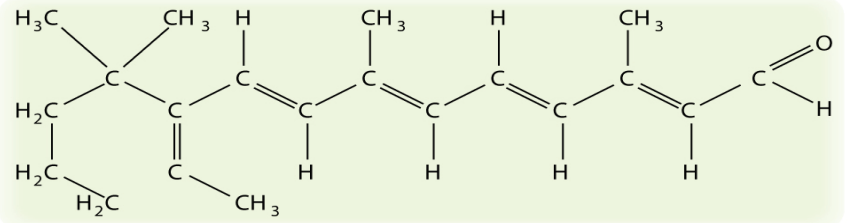

དཔེ་རིས། ༡༦། མིའི་མིག་ནང་གི་འོད་སྒྲིན་ཚོན་རྫས། སྤྱིར་གི་དཔེ་རིས་དེས་ ༡༡-སི་སི། ལེ་ཚོན་རྫས་དེ་སྤོན་ལ། ལེ་ཚོན་རྫས་
 ཀྱི་རིགས་འདིས་འོད་བརྒྱབས་རྗེས་རང་གི་ཆགས་བཀོད་ལ་འགྱུར་བ་ཐེབས་ཏེ་ ཨ་ལ་- ལུ་ན་སི། ལེ་ཚོན་རྫས་(འོག་གི་དཔེ་
 རིས་)ཀྱི་འོ་ཤོར་འཕོས་འགྲོ། དེ་ནས་འབབ་ཆུང་སྤོན་བཞེན་དུ་བྱུང་རིམ་མང་པོ་རིམ་གྱིས་འབྲས་པའི་མཚུག་འབྲས་སུ་སྤྱད་
 སྒྲི་མོའི་ཁྱོད་ཀྱི་གྲུ་རུལ་རྒྱ་ལས་རྣམས་འགགས་པར་འགྱུར།

ཆགས་དབྱིབས་ལ་འགྱུར་བ་བཏང་སྟེ་དེའི་ལུས་པ་སང་པར་བྱེད། ལེ་ཚོན་རྫས་འདིས་བྱུང་བ་མང་པོ་འབབ་ཆུང་སྤོན་
 བཞེན་དུ་རིམ་བཞིན་སྤོང་ཞིང་། དེའི་མཚུག་མཐའི་རྗེས་འབྲས་སུ་སྤྱད་སྒྲི་མོའི་ཁྱོད་ཀྱི་གྲུ་རུལ་གྱི་རྒྱ་ལས་འགགས་
 པར་བྱེད་པ་རེད། དེ་ལ་གྲུ་རུལ་རྣམས་ནི་སྟོག་ཁུར་འཆང་བའི་འདུས་རུལ་གྱི་རིགས་ཡིན་པ་འདིར་ཕྱིར་དུ་བྱེད་
 དགོས། དེས་ན་ནམ་ཞིག་རྒྱ་ལས་ཀྱི་སྟོག་ཁུར་འཆང་བའི་སྤོབ་དེབ་ཀྱི་སྟོག་ཁུར་ལ་ལྟོས་ཏེ་དེའི་ནང་དོས་ཀྱི་སྟོག་
 ཁུར་རྣམས་ལོ་སྟོག་དུ་འགྱུར་ལ། འདིས་སྟོག་རྫས་སྤོབ་པའི་བར་འཕྲིན་ཡར་སྤོང་ཞིང་། བར་འཕྲིན་དེ་ཉིད་མིག་གི་རྒྱབ་
 དོས་ལ་ཉེ་བར་འཕོད་པའི་རྩ་འདུས་སྤྱད་སྤོང་བའི་སྤྱི་བུ་སྤྱད་དེ་དག་གི་བར་དུ་བརྒྱུད་པར་འགྱུར། དེ་
 རྗེས་མིག་གི་རྩ་ལས་སྤྱི་བུ་མཐོང་ཚོར་མ་ལག་གི་དབང་རྩ་གཞན་དག་བརྒྱུད་ལྡང་པར་འདོན་པ་རེད། ང་ཚོས་དབང་
 ཚའི་འདོན་གཏོང་(སྟོག་རྫས་སྤོབ་པའི་བར་འཕྲིན་འདོན་གཏོང་)གི་བྱ་བའི་ཞིབ་པའི་གནད་དོན་རྣམས་དབང་རྩ་ཚོན་
 རིག་གི་སྤོན་འགྲོའི་སྤོབ་དེབ་གཉིས་པར་ཞིབ་ཚགས་སྤོབ་རྟོག་ཞིབ་བྱ་རྒྱུ་ཡིན།

PERCEIVING WHAT YOUR EYES SEE

Once our eyes have seen—detected, encoded—light, information is passed onto the brain through the optic nerve for more refined perception. Perception is a dynamic process that involves many levels of analysis and interpretation. Perceptions are not pictures but are usable representations of the world. Visual input becomes ‘what we see’ through a process that is hierarchical, topographical, and distributive. The process uses two major parallel pathways: the ‘what’ pathway and the ‘where’ pathway to build an image based on the line, edges, and fill of an object, its motion and color, how large and close to you it is, and in what context you are seeing the object. Your brain then ‘binds’ all this information into the object image and recognizes that object.

The concept of **parallel processing** is central to how our many and diverse sensory inputs turn into unified **perceptions** in the brain. Each sense, not just vision, has its own biological machinery. Within the vision system, separate functional elements also have their own structural machinery. Each machinery measures or translates pieces of the visual experience (like the information gathered by each ‘man of Indostan’); the different pieces are sent on in parallel to each successive area of visual processing, where they are further analyzed, sometimes mixed, and then sent on in parallel to a higher area for more complex processing.

When you look back to Figure 17 of the eyes and brain with the optic nerves and think about how much information has to get into the eyes and then into the brain through such small pathways as the optic nerves and in how short a time, the need for parallel processing—the capacity for distinct areas to detect and translate specific aspects of an image at the same time—becomes more apparent.

OPTIC NERVES TO LATERAL GENICULATE NUCLEI (LGN)

After light information is absorbed in the retina, it is translated into an electrochemical signal, as we said, in the ganglion neurons, about 1.5 million of which go on to form each optic nerve—the nerve that carries information to the brain. Within the retinas, photoreceptors are able to compute the intensity of the light in relation to its position, wavelength and time. All of this information is condensed into just a few specific types of information transferred across distinct types of neuronal cells in the optic nerves.

ཁྱེད་ཀྱི་མིག་གིས་གང་མཐོང་བའི་ཚོས་དེ་ལ་དམིགས་པའི་འདུ་ཤེས་སྐྱེ་ཚུལ།

ང་ཚོའི་མིག་གིས་འོད་མཐོང་(བའམ་ཚོར་བའམ་བརྗེས་ཀྱི་བྱས་)ཅ་ན། དེར་དམིགས་པའི་འདུ་ཤེས་ཞིག་ཅིག་ཅིག་དང་
ཆེད་ཆ་འཕྲིན་དེ་མིག་གི་རྩ་ལམ་བརྒྱུད་ཀྱི་ཕར་གཏོང་བ་རེད། དེ་ཡང་འདུ་ཤེས་བསྐྱེད་པ་ཞེས་པ་ནི་རྟོག་དཔྱད་དང་
སྟོག་འགྲེལ་གྱི་བར་རིམ་མང་པོ་ཚང་བའི་བྱེད་རིམ་གསོན་ཉམས་ལྡན་པ་ཞིག་ལ་ཟེར། ཡུལ་ཞིག་གི་འདུ་ཤེས་ཀྱི་རྣམ་པ་
ནི་ཡུལ་དེའི་བརྟན་པར་ཅམ་ལ་མི་བྱེད་པར། ལྷང་གི་དེ་ལྟེང་གི་འདིག་ཉེན་ཁོད་བཞོལ་སྦྱོང་ཅུང་བའི་ཡུལ་གྱི་དངོས་པོའི་ཚབ་
མཚོན་གྱི་རྣམ་པ་ཞིག་ཡིན། དེ་ཡང་ང་ཚོའི་མཐོང་བའི་རྒྱ་ཆ་དེ་“ང་ཚོས་གང་མཐོང་བའི་”ཡུལ་གྱི་གནས་བབ་ཏུ་གྱུར་
པ་དེ་ནི། མཐོང་བརྟེན་གྱི་རྣམ་པ་ཚང་ཞིང་། འཁོད་ལུགས་འགྲོས་མཐུན་གྱི་དེས་པ་ལྡན་ལ། འགྲེལ་འདོགས་རང་བཞིན་
ཅན་གྱི་རྒྱུད་རིམ་ཞིག་ལ་རག་ལས་ལ། རྒྱུད་རིམ་དེས་ནི་ཐད་གཤིབ་ཏུ་རྒྱ་བའི་གྲུབ་བདེ་མཉམ་པའི་བརྒྱུད་ལམ་གཉིས་ཏེ།
“ག་རེ་”མཚོན་པའི་བརྒྱུད་ལམ་དང་“ག་བར་”མཚོན་པའི་བརྒྱུད་ལམ་གཉིས་བཞོལ་སྦྱོང་བྱེད་པ་བརྒྱུད་རང་གིས་མཐོང་
བའི་བརྟན་པར་དེ་སྟོན་གྱི་ཡོད། དེ་ཡང་ཐིག་དང་། ཟུར། བར་ཆས། གཡོ་འགྲུལ་དང་ལ་དོག་ བོངས་ཚད་ཆེ་རྒྱུད་དང་ཁྱེད་
ལ་སྟོན་ཏེ་ཐག་ཉེ་རྒྱུད། ཡུལ་དེ་ཁྱེད་ཀྱིས་མཐོང་སྐྱབས་ཀྱི་འབྲེལ་བཅས་པ་གཞི་ལ་བཞག་ནས་བརྟན་པར་དེ་སྟོན་ལ། དེ་
ནས་ཁྱེད་ཀྱི་ལྷན་པས་ཆ་འཕྲིན་དེ་ཀུན་རིམ་པོར་བསྐྱེལ་ཏེ་ཡུལ་གྱི་དངོས་པོའི་གཞུགས་བརྟན་དེ་བསྟོན་ནས་དེ་ཉིད་འོ་
རྟགས་ཚོད་ཐུབ་པ་བྱུང་བ་རེད།

གངས་མང་ལ་རྣམ་གྲངས་སྣ་ཚོགས་ཅན་གྱི་དབང་ཚོར་གྱི་ནང་འདྲེན་རྒྱ་ཆ་འདི་དག་ལྷན་པའི་ནང་འདུ་ཤེས་ཤིག་གི་
གཅིག་བརྒྱུམ་གྱི་ཡུལ་དུ་གྱུར་པ་ནི་གྲུབ་བདེ་མཉམ་པའི་བྱེད་རིམ་གྱི་རྣམ་པ་གཞིག་འདི་ལ་གཙོ་ཆེར་རག་ལས་པ་རེད།
མཐོང་ཚོར་ཅམ་ཏུ་མ་ཟད་དབང་ཚོར་གཞན་ཀུན་ལའང་རང་རང་གི་འབྲེལ་ཡོད་སྟེ་དངོས་འབྲུལ་འཁོར་རེ་ཡོད་ལ། དེར་
མ་ཟད་མཐོང་ཚོར་མ་ལག་ཁྱོན་གྱི་བྱེད་ལས་ལྟ་ལག་རེ་རེ་ལའང་རང་རང་ལ་དམིགས་བརྟེན་གསུམ་པའི་ཆགས་བཞོད་འབྲུལ་
འཁོར་རེ་ཡང་ཡོད། འབྲུལ་འཁོར་གྱི་ཆ་ཤས་དེ་རེ་རེས་(རྒྱ་གར་ཡུལ་གྱི་མི་བུ་དུག་པོ་རེ་རེས་བསྟུས་པའི་ཆ་འཕྲིན་རི་ལྷ་
བ་བཞིན་)མཐོང་ཚོར་གྱི་ཚོར་བའི་ཚལ་བུ་སོ་སོ་ནས་ཚད་འདུལ་བའམ། ཡང་ན་དེ་དག་ཐབ་རྒྱུར་བྱེད་ལ། དེ་ནས་ཚལ་བུ་
ཐ་དང་པ་དེ་རྣམས་མཐོང་ཚོར་གྱི་བྱེད་རིམ་འབྲུབ་སའི་ཆེགས་ཀྱི་མ་རེ་རེར་ཐད་གཤིབ་ཏུ་བརྒྱུད་ཞིང་། ཆེགས་དེ་དག་ཏུ་
ཚལ་བུ་དེ་རྣམས་སྤར་ཞིང་དབྱེ་ཞིབ་ཀྱི་རིམ་པ་བརྒྱུད་རྗེས་སྐྱབས་རེ་པན་རྒྱུན་འདྲིས་གསེས་ཀྱང་ཐེབས་ལ། དེ་ནས་སྤར་
ལས་རྟོག་འདྲིང་ཆེ་བའི་བྱེད་རིམ་འགྲེལ་ཆེད་མཐོ་རིམ་གྱི་ས་ཆེགས་ཤིག་ཏུ་ཐད་གཤིབ་དང་བརྒྱུད་པོ་།

ཁྱེད་ཀྱིས་མིག་དང་དེ་བཞིན་དུ་མིག་གི་རྩ་ལམ་སྐྱེལ་བའི་ལྷན་པ་གསལ་བའི་དཔེ་རིས་ ༡༢ དེར་ཕྱིར་ལྟ་ཞིག་བྱས་ན།
གཞན་ཡང་དུས་ལུན་སྤང་ཏུ་ཞིག་གི་ནང་མིག་གི་རྩ་ལམ་ལྟ་བུའི་བརྒྱུད་ལམ་སྤོ་མོ་དེ་འདྲ་བརྒྱུད་ནས་ཆ་འཕྲིན་ཅི་འདྲ་
མང་པོ་ཞིག་ཐོག་མར་མིག་དང་དེ་རྗེས་ལྷན་པར་འདྲེན་གཏོང་བྱེད་ཚུལ་ལའང་འདྲང་ཞིག་བརྒྱབ་ན། ཐད་གཤིབ་དང་
ལས་ལ་ཞུགས་པའི་བྱེད་རིམ་གྱི་རྣམ་པ་(གཞུགས་བརྟན་གྱི་བྲག་པ་ཞིག་གི་རྣམ་པ་དེས་བཟུང་སོ་སོ་ལ་དུས་གཅིག་
ཏུ་ས་ཆེགས་དེས་བཟུང་སོ་སོར་འཚོལ་རྟོག་དང་ཐབ་རྒྱུར་བྱེད་པའི་ལས་ལུས་གྲུབ་པ་)དེ་འདྲ་ཅིའི་ཕྱིར་མཁོ་བའི་ཐད་ལ་
དེས་པ་འདྲོངས་དེས་རེད།

མིག་གི་རྩ་ལམ་དག་ནས་འབྲེད་ཀྱི་ལྟ་བུའི་ལྷན་པོ་(ཨེལ་རི་ཨེན་)བར།

འོད་ཀྱི་ཆ་འཕྲིན་དེ་དུ་སྐྱིར་སེམས་རྗེས་དེ་ཉིད་གོང་དུ་བཤད་པ་ལྟར་ཆ་འདུལ་སྤྲ་གཞུགས་དག་གི་ཁོང་མེད་དུ་ཆགས་
པའི་སྟོག་རྣམས་སྐྱེལ་བའི་བརྗེས་འཕྲིན་ཞིག་གི་འོ་པོར་ཐབ་རྒྱུར་བྱེད། དེ་ཡང་རྩ་འདུལ་སྤྲ་གཞུགས་དེ་འདྲ་མ་ཡི་བྱེད་དང་
གཉིས་ཅམ་གྱིས་མིག་གི་རྩ་ལམ་རེ་གྲུབ་ཅིང་། མིག་གི་རྩ་ལམ་གྱིས་ཆ་འཕྲིན་རྣམས་ལྷན་པར་དབོར་འདྲེན་བྱེད་པ་རེད།
དུ་སྐྱིའི་ནང་དུ་འོད་ལེན་སྤང་དག་གིས་འོད་ཀྱི་གནས་བབ་དང་། ལྷབས་ཚད། དུས་ལུན་དག་དང་བསྟུར་བའི་སྟོན་ནས་
འོད་ཀྱི་གིས་ཤུགས་ཀྱི་ཚད་རི་ཡིན་འདུལ་ཐུབ། ཆ་འཕྲིན་འདི་ཐམས་ཅད་ མིག་གི་རྩ་ལམ་རྣམས་ཀྱི་སྐྱུག་ཏུ་ཆགས་པའི་
དབང་རྩ་སྤང་གི་རིགས་ཀྱི་བྲག་དག་གི་ཁྱོན་ལ་དྲངས་པའི་ཆ་འཕྲིན་དེས་བཟུང་གི་རིགས་ཏུང་ཏུ་ཞིག་ཏུ་བརྒྱུམ་བསྟུ་
བྱས་པར་འགྱུར།

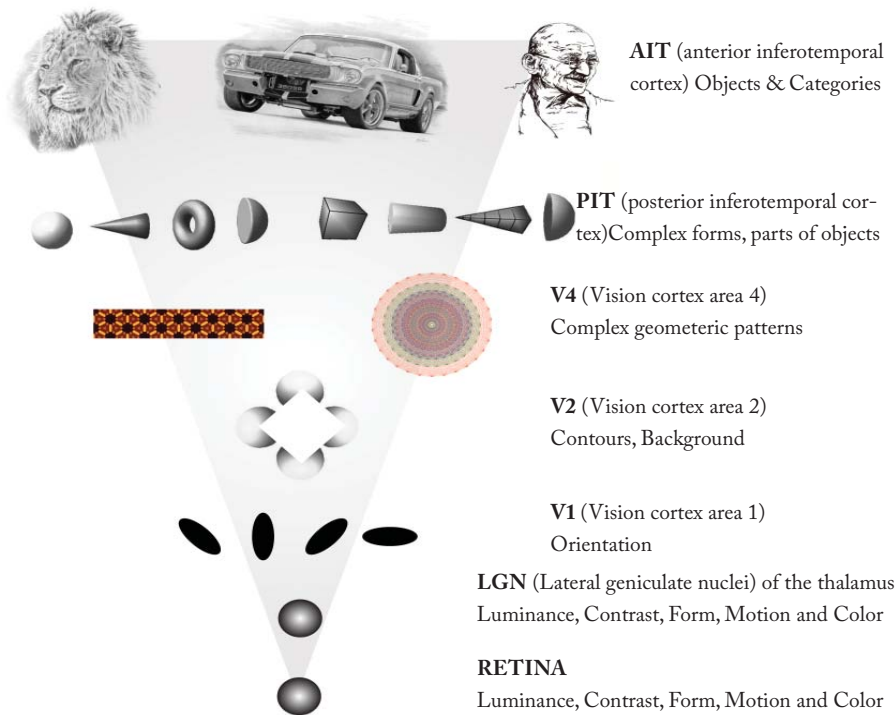

Figure 28: Hierarchy of the processing of visual information and corresponding relative neuroanatomy.

In the brain, the visual information is processed by multiple areas in a hierarchical fashion (Figure 28). Information first moves from the optic nerves to a part of the thalamus called the lateral geniculate nuclei (LGN), which process form, motion, and color. Each LGN receives visual neural information from both retinas. In much the same way that our sensory and motor functions map information from our bodies to the cortex, each type of information coming from a specific type of ganglion cell in the retina maps onto our LGN in a spatially consistent way. Similarly, because our foveas have the most photoreceptors and thus contribute the most visual information, they have proportionally the most neural connections into the LGN.

It is important to understand how visual information is transferred from the retina into the brain, because several important things happen to this information along the way. First, let's use an example to help explain the concept of visual fields. Imagine that your visual field consists of an orange color in your left and blue color in your right visual field. Figure 29 tracks the path of the information into the eyes and through the brain. Light information from the left visual field (in orange) comes into the right side of the retina in both eyes. The information from the right visual field (in blue) comes into the left side of the retina in both eyes. The information then travels from the retina down the optic nerve to the optic chiasm. At the optic chiasm, the optic nerve crosses, and the information from the right visual field (from both eyes) combines to

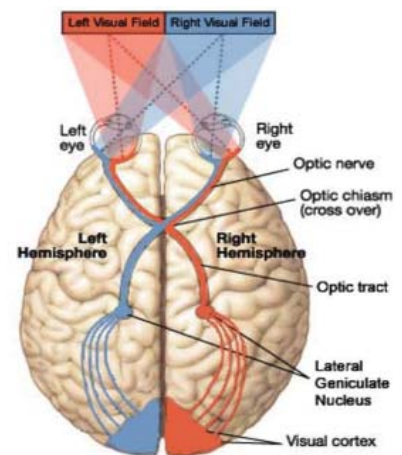

Figure 29: The pathway of information from the right and left visual fields, traveling from eye to visual cortex.



མི་མཚན་གྱི་ (རྒྱ་སྐད་མཚན་གྱི་མདུན་རོལ་
མྱེད་ལུག) ཅ་དངོས་དང་སྡེ་ཚན།

མི་མཚན་གྱི་ (རྒྱ་སྐད་མཚན་གྱི་རྒྱུ་རོལ་མྱེད་ལུག)
རྒྱུ་འཛིང་ཅན་གྱི་བཟོ་དེབས་དང་ཅ་དངོས་ཀྱི་ཚགས།

མི་ ༤ (མྱེད་ལུག་ཚོན་གྱི་མཚོང་ཚོར་ས་ཁུལ་བཞེ་བ།)
རྒྱུ་འཛིང་ཅན་གྱི་དེབས་འབྲིས་རྣམས།

མི་ ༥ (མྱེད་ལུག་ཚོན་གྱི་མཚོང་ཚོར་ས་ཁུལ་གཉིས་པ།)
གཤམ་གཤོང་གི་ཁྱད་རིམ་དང་རྒྱུ་འཛིང་ས།

མི་ ༦ (མྱེད་ལུག་ཚོན་གྱི་མཚོང་ཚོར་ས་ཁུལ་དང་ལོ།)
ཁ་ཕྱོགས་བསྟན་ལོ།

མྱེད་སྐྱེག་གི་མིལ་མེ་མེན་(མཚོང་གི་སྤྱོད་མྱེད་ལོ།)
བཟུགས་མདངས། རྟོག་ཆ། དེབས་འབྲིས། འགྲུལ་བསྐྱོད། ཁ་དོག

བརྒྱ།
བཟུགས་མདངས་དང་རྟོག་ཆ།

དཔེ་རིས། ༥༥ མཚོང་ཚོར་ཆ་འཕྲིན་ལ་དབྱེ་གསེས་སྒྲོར་སྡེ་བ་བྱེད་པའི་བྱེད་རིམ་དང། དེ་དག་སོ་སོ་དང་འབྲེལ་ཆགས་པའི་དབང་ཚུལ་
ཡན་ལག་བཅས་ཀྱི་མཚོ་བཞེགས་རྣམས་པ།

མྱེད་པའི་ནང་གི་ས་ཁུལ་སྣ་ཚོགས་པ་དག་གིས་མཚོང་ཚོར་ཆ་འཕྲིན་དེ་ཉིད་རིམ་པ་ཡར་ལྡན་དུ་དབྱེ་གསེས་བྱེད་པ་རེད་
(དཔེ་རིས། ༥༥)། དེ་ཡང་དང་ཐོག་ཆ་འཕྲིན་དེ་མིག་གི་རྩ་ལམ་ནས་འགོ་བརྒྱུ་ལེ་ཉེ་མྱེད་སྐྱེག་གི་ཚགས་གང་ཞིག་ལ་འཕྲིན་
གི་སྤྱོད་པའི་མྱེད་ལོ།(མིལ་མེ་མེན་)ཏུ་འབྲོང་པ་དེར་བཞེད་ལ། དེར་ཆགས་དེས་དབྱེ་བས་དང། འགྲུལ་བསྐྱོད་དང། ཁ་དོག་དང་
འབྲེལ་བའི་ཆ་འཕྲིན་རྣམས་དབྱེ་གསེས་སྒྲོར་སྡེ་བ་བྱེད། དེ་ཡང་མཚོང་ཚོར་དང་འབྲེལ་བའི་དབང་ཚུལ་ཆའི་ཆ་འཕྲིན་དེ་རིགས་
བརྒྱུ་གཉི་ཀའི་ས་ཁུལ་འབྲེད་གི་སྤྱོད་པའི་མྱེད་ལོ་རེར་འབྲོར་ལོ། རི་ལྟར་དེད་ཚོའི་དབང་ཚོར་དང་འགྲུལ་བསྐྱོད་བྱེད་ལས་
འབྲེལ་བའི་ཆ་འཕྲིན་རྣམས་དེད་ཚོའི་ལུས་དང་མྱེད་ལུག་དབར་པན་རྒྱུ་འགྲེས་མཐུན་དུ་འཁོད་པ་ལྟེ་བཞེན་དུ། བརྒྱུའི་
ནང་གི་རྩ་ལམ་དང་སྤྱོད་པའི་རིགས་སོ་སོ་ནས་སོན་པའི་ཆ་འཕྲིན་གྱི་རིགས་རེ་རེ་ནས་འབྲེད་གི་སྤྱོད་པའི་མྱེད་ལོ་ཚོན་དུ་
འཁོད་ལུགས་འགྲེས་མཐུན་དུ་འཁོད་ཡོད་པ་རེད། དེ་བཞེན་དུ། དེད་ཚོའི་རྒྱུ་གི་དོང་རྒྱུ་རྣམས་ལ་འོད་ལེན་སྤྱོད་གངས་
མང་ཤོས་ཡོད་པ་དང། དེའི་དབང་གིས་དེ་དག་གིས་མཚོང་ཚོར་ཆ་འཕྲིན་མང་ཤོས་མཁོ་འདོན་བྱེད་པ་དང་འཚམས་པར།
བསྟར་གངས་ཀྱི་ཆ་ནས་དེ་དག་ལ་འབྲེད་གི་སྤྱོད་པའི་མྱེད་ལོ་དང་འབྲེལ་བའི་དབང་ཚུལ་མཐུན་མཚམས་མང་ཤོས་ཡོད་པ་རེད།

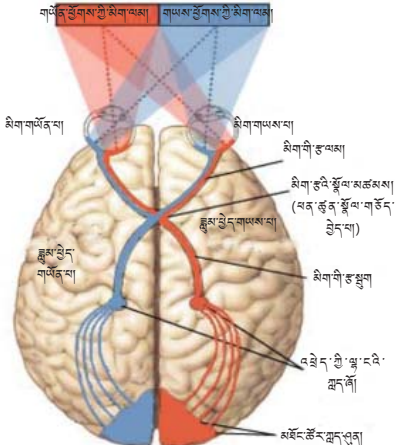

དཔེ་རིས། ༥༦ མིག་ལམ་གཡུག་གཡོན་ནས་སོན་པའི་ཆ་འཕྲིན་གང་
དག་མིག་ནས་མཚོང་ཚོར་མྱེད་ལུག་དུ་བཞེད་པ་དག་གི་རྒྱ་ལས།

དེ་ལ་མཚོང་ཚོར་ཆ་འཕྲིན་རྣམས་མིག་གི་བརྒྱུ་ནས་མྱེད་པ་བར་འབྲེད་གཏོང་བྱེད་ཚུལ་ལྟེ་ལྟར་ཡིན་ཤེས་རྒྱ་གཡུག་ཆེན་ཡིན་
ལ། དེའི་རྒྱ་མཚན་ནི་བཞེད་ལམ་དེའི་རྒྱུ་དུ་ཆ་འཕྲིན་དེ་དག་གཏན་ཆེ་བའི་བྱེད་བསྟན་ལ་བརྒྱུད་པའི་དབང་གིས་རེད། དེ་
ལ་ཐོག་མར། མཚོང་བྱའི་མིག་ལམ་གྱི་རྩ་ལམ་གཞུག་གསལ་བཞེད་ཚུལ་དེད་ཚོས་འདིར་དཔེ་མཚན་ཞིག་བཞེད་ལོ། རྩ་ལམ་གྱི་སྤྱོད་པའི་
དེའི་ཆེད་དུ་བྱེད་ཀྱི་མཚོང་བྱའི་མིག་ལམ་ཁྱེད་ལོ་གྱི་གཡོན་ཕྱོགས་སུ་ཁ་དོག་ལི་མང་གི་རྩ་ལམ་ཞིག་དང། རྩ་ལམ་གྱི་
དེའི་གཡུག་སུ་ཁ་དོག་སྤོན་པའི་རྩ་ལམ་ཞིག་ཡོད་དབང་དུ་བཏང་དགོས། དེ་ཡང་དཔེ་རིས་ ༥༦ འདིས་སྐྱབས་འབྲེལ་
མཚོང་བྱའི་ཆ་འཕྲིན་དེ་མིག་འབྲས་དང་མྱེད་པའི་རྒྱུ་དུ་རྒྱ་བའི་བཞེད་ལམ་བདེ་འདེད་བྱེད་པས། མིག་ལམ་གྱི་གཡོན་
ཕྱོགས་ནས་(ལི་མང་རྩ་ལམ་ཅན་གྱི་)འོད་འགྲུར་ཆ་འཕྲིན་དེ་མིག་འབྲས་གཉིས་ཀའི་ནང་གི་དེ་སྤྱོད་པའི་གཡུག་སུ་སྤོབ་པ་
དང། མིག་ལམ་གྱི་གཡུག་སུ་ཁ་དོག་སྤོན་པའི་རྩ་ལམ་ཞིག་ཀྱི་ཆ་འཕྲིན་དེ་མིག་འབྲས་གཉིས་ཀའི་ནང་གི་དེ་སྤྱོད་པའི་གཡོན་
ཕྱོགས་སུ་སྤོབ་ཀྱི་ཡོད། དེ་རྗེས་ཆ་འཕྲིན་དེ་དེ་སྤྱོད་པའི་རྩ་ལམ་ཅན་གྱི་ཆ་འཕྲིན་དེ་མིག་འབྲས་གཉིས་ཀའི་ནང་གི་དེ་སྤྱོད་པའི་
ཆ་འཕྲིན་དེ་མཐར་གཅིག་དུ་འདུས་ཏེ་མིག་གི་རྩ་ལམ་གྱི་རྩ་ལམ་ལྟེ་བཞེད་ལ། མིག་ལམ་གྱི་གཡུག་སུ་ཁ་དོག་སྤོབ་པའི་
ཆ་འཕྲིན་དེ་མཐར་གཅིག་དུ་འདུས་ཏེ་མིག་གི་རྩ་ལམ་གྱི་རྩ་ལམ་ལྟེ་བཞེད་ལ། མིག་ལམ་གྱི་གཡུག་སུ་ཁ་དོག་སྤོབ་པའི་
ཆ་འཕྲིན་དེ་མཐར་གཅིག་དུ་འདུས་ཏེ་མིག་གི་རྩ་ལམ་གྱི་གཡོན་ཕྱོགས་ནས་ཐོབ་པའི་ཆ་འཕྲིན་(ལི་མང་རྩ་ལམ་ཅན་གྱི་)ཆ་འཕྲིན་དེ་མཐར་གཅིག་དུ་འདུས་ཏེ་མིག་

VISUAL INFORMATION SWITCHES SIDES FROM EYE TO BRAIN

Tsondue awoke one morning and was very worried. When he opened his eyes he could not see anything on the left side. When he looked straight ahead, he saw nothing to the left. He went to talk to his brother to get advice on what to do. Tsondue's brother, Rinchen, was also very concerned about Tsondue's health.

Rinchen asked, "Can you see straight ahead?"

Tsondue said, "Yes, but only to the right of where I am looking."

"Close your left eye and tell me what you can see," instructed Rinchen.

Tsondue did as his brother asked and replied, "The same, no better and no worse. The same is true when I have my left eye open and my right eye closed. I can only see to the right."

Rinchen said, "Alright Tsondue, I will take you to the doctor right away."

The doctor told Tsondue that he had a lesion (damage) somewhere along his right visual pathway. Based on your knowledge of his symptoms and the visual pathway, where do you think the damage is?

Answer: Tsondue has a lesion in his right optic tract. See scenario 1 at right. This pathway carries information about the entire left half of the visual field, because it is after the optic nerves have crossed at the optic chiasm.

Now, if another patient, Paldon, had a lesion in her right optic nerve, what would she see? Think about it, draw out the answer and discuss with your classmates. See scenario 2 at right.

Answer: The patient would see the whole visual field, but would not be able to see anything with her right eye. She would have no depth perception and would lack monocular vision of their right side.

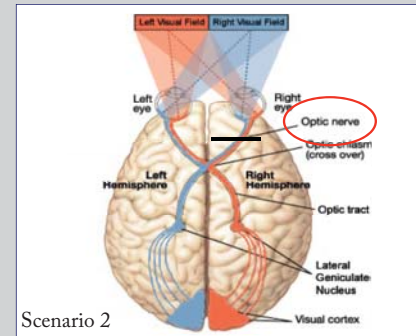
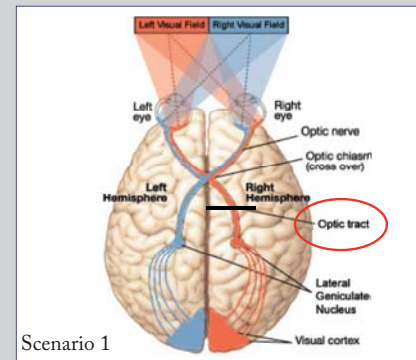

go along the optic tract to the left lateral geniculate nucleus (LGN) of the thalamus. The information from the left visual field (in orange) combines to go along the optic track to the right LGN. The information then flows from the LGN to the visual cortex, staying in its separate hemispheres. We will describe how information is processed in the visual cortex in more detail below. The end result of this crossing at the optic chiasm is that the left half of the brain looks at the right visual world, and the right half of the brain looks at the left visual world. This can be very important when certain parts of the visual pathway are damaged. The combination of the two visual fields, as well as the distance between the eyes, also allows for depth perception.

The result is a complete representation of the visual field, including, in addition to spatial information, temporal and color contrasts in the image. So, for any particular point in the visual field, several different ganglion cell types in the retina are simultaneously sending, in parallel, different types of information about that one point to the brain (Figure 30).

As we've noted, and consistent with the major structure/function theme of biology, each distinct function or parallel channel of information-type—color, light intensity, motion, image position, etc.—corresponds to a set of cells that share similar structure and can be identified by scientists based on those cells' particular architecture and molecular nature. For example, one set of similar cells sends red-green color information from the retina to the LGN; another

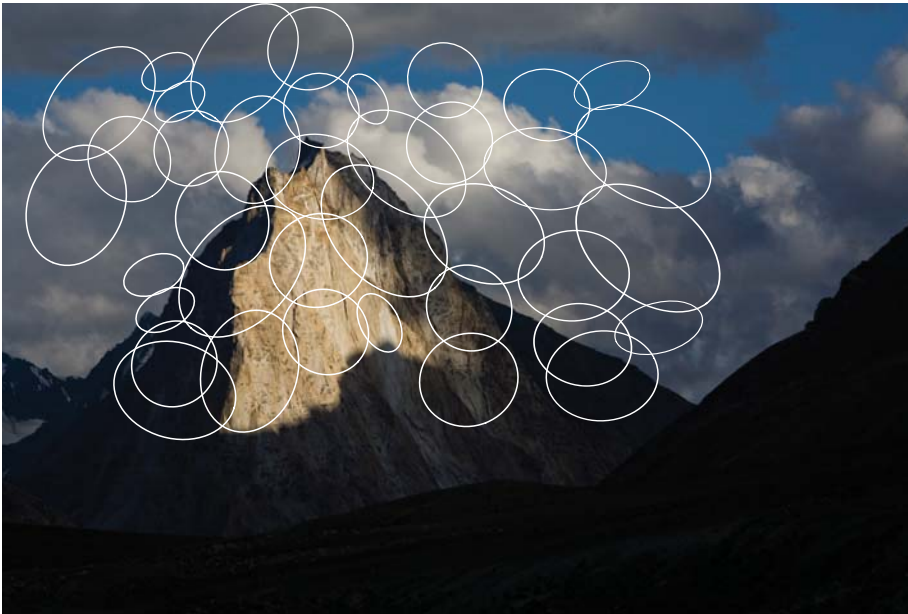

Figure 30: Mapping of an image in the brain. In the image above, each of the circles represents the receptive field of a cell, which signals the brain complementary visual information. The picture we see is constructed from the combined and overlapping signals of these cells.

YOUR TURN: DEPTH PERCEPTION

Do you think depth perception is something you're born with or not? Or is it something you can learn through practice? How would you go about investigating this question?

EYE MOVEMENTS

Consider the challenges of seeing objects accurately whether or not you are moving or they are moving or both. Look at the picture of the girl to the right. Do you think your eyes are moving as you look at her?

Actually, they are. The image below shows you what a scene would look like if your eyes didn't move. The center of our visual field is in sharp focus due to the high density of cone receptors at the fovea, while the edges of our visual field are blurry due to the rod receptors in the periphery of our retina. When we look at something, however, our eyes are constantly in motion, taking short pictures

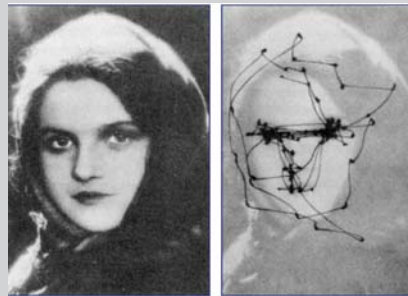

of different parts of a scene. Our brains use these snapshots to build a unified image.

The picture to the right of the girl shows the typical movement of your eyes as they look at the girl. Using many muscles (see below), the

eyes make very small imperceptible movements called saccades, allowing you to scan the image and move it around your retinas to the fovea. Your eyes use saccades to look in all directions, for reading and other forms of scanning, and to look over at something you initially catch a glimpse of on the periphery of your vision. Saccades are controlled by a network of structures in the brainstem and cerebral hemispheres. The image below shows some of the eye muscles that control eye movement.

In addition to saccades, your eye performs smooth movement to track a moving object, vergence movement to align both your eyes on an object, and reflex movement to automatically compensate for other body movements. Even when you think your eyes are still, they're not; they are undergoing fixational movement. So, your eyes are never perfectly still, and never see a static image. Your brain just makes it seem that way.

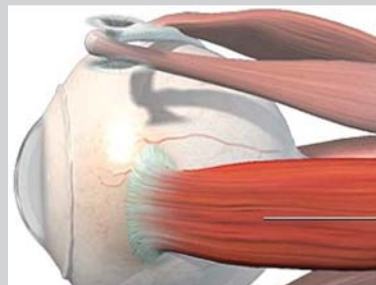

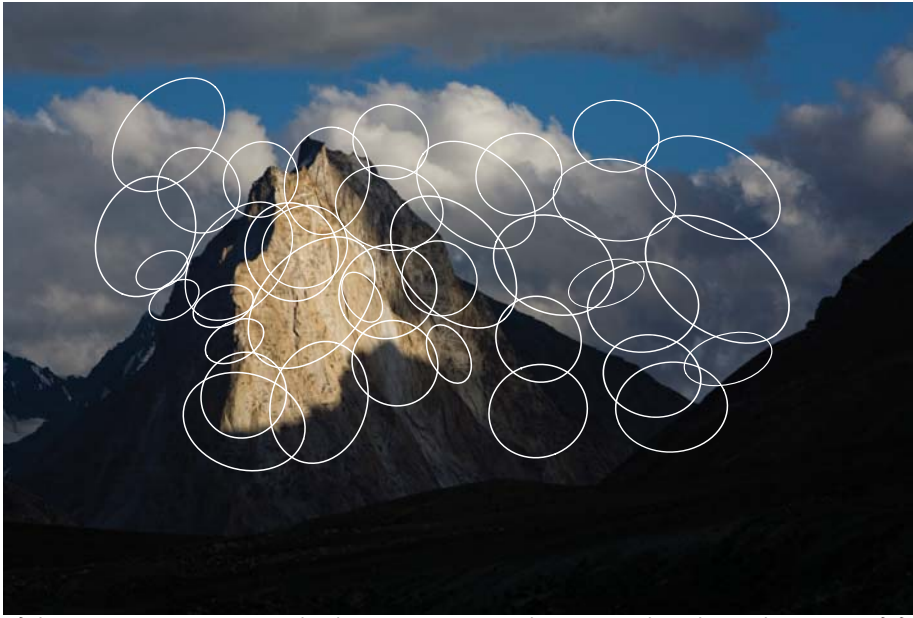

དཔེ་རིས། ༣༠ རྒྱུད་པར་གཟུགས་བརྒྱན་ཞིག་གི་འགྲོ་ས་མ་གྲུབ་ཚེར་སྐོར་འགྲིག་ཚུལ། ཞོང་གི་པར་རིས་ནང་གི་སྐོར་གཟུགས་རྗེ་རེ་ནས་རྒྱུད་པར་མཐོང་ཚེར་གྱི་སྐོར་སྐོར་ཆ་འཕྲིན་གཏོང་བའི་ཕྱི་ལྗོངས་འཕྲིན་ཚོར་འགྲོ་ས་ར་བ་མཚོན་པར་བྱེད་ལ། དེ་འགྲུབ་ཕྱི་ལྗོངས་འཕྲིན་ཚོར་འགྲོ་ས་བཀའ་བཞུགས་སྐོར་འགྲོ་ས་ལས་ར་ཚོས་མཐོང་བའི་དཔེ་རིས་དེ་བྱུང་བ་རེད།

ཁྲིད་ཀྱི་རེས་ཐོས།
རེས་ཚང་གི་འདུ་ཤེས།

ཁྲིད་ཀྱིས་བརྒྱུ་ན་རེས་ཚང་གི་འདུ་ཤེས་དེ་
ཁྲིད་ཉིད་ལ་སྐྱེས་སྐྱེས་ཀྱིས་བྱུང་བ་ཞིག་ཡིན་
ནས། འོན་ཏེ་ཕྱིས་སུ་སྐྱེས་སྐྱེས་ཀྱིས་ཐོབ་
པ་ཞིག་ཡིན། དེ་བའདེར་བརྟུག་པ་བྱེད་པར་
ཁྲིད་ཀྱིས་དངོས་བཤེར་བརྟུག་དཔུང་ཅི་འདྲ་
ཞིག་གསལ་མཁས།

མིག་གི་འབྲུལ་བསྐྱེད།

ཁྲིད་ཉིད་ནས། ཡུལ་གྱི་དངོས་ཐོས། ཡང་ན་ཡུལ་ཡུལ་ཅན་གཉིས་ཀ་
འགྲུལ་བསྐྱེད་ཀྱི་གཞི་ནས་འཕྲོད་མིན་ཟེ་ལྟར་བྱུང་ཡང་། གནས་སྐབས་
དེ་དག་ཏུ་ཁྲིད་ཀྱིས་ཡུལ་དེ་ཅི་ལྟར་བཞེན་མཐོང་བར་ཁྲིད་ཀྱི་དཀར་
འགའ་ལྟར་འཕྲུལ་སྤོང་བའི་སྐོར་ཁྲིད་ཀྱིས་བསམ་གཞིག་ཅིག་བྱོས་
དང་། དེར་མ་ཟད། གཡམས་ཀྱི་ན་རྒྱུང་དེའི་འདྲ་བར་ཡང་གཅིག་སྟོན་
ལ། ཁྲིད་ཀྱིས་བརྒྱུ་ན་ན་རྒྱུང་དེར་ལྟ་གི་ན་ཏུ་ཁྲིད་ཀྱི་མིག་འབྲུལ་གཞི་
འགྲུལ་གཏོང་གིན་འདུག་གསེ་འདུག་དེ་ལ་མཉམ་འཇོག་གིས།

དོན་ཚོ་མར་ཞི། གཞི་འགྲུལ་གཏོང་གི་ཡོད་ལ། གཡམས་ཏེ་སྐབས་དེར་ཁྲིད་
ཀྱི་མིག་འབྲུལ་གཞི་འགྲུལ་བཀའ་མེད་ཚེ་ཁྲིད་ཀྱིས་མཐོང་སྤོང་བའི་
ཡུལ་གྱི་རྣམས་ལ་ཉེ་འོག་གི་བརྒྱན་རིས་དང་འདྲ་བར་མངོན་ཚོག་ དེ་ཡང་
དོར་རྒྱུང་ལ་ཡོད་པའི་སྐྱེད་དུ་བས་སྐྱེ་ལེན་པ་རྣམས་སུ་གཞི་མཐོང་བའི་
རྒྱུ་གྱིས་ར་ཚོའི་མིག་ལས་ཀྱི་དཀྱིལ་ཆ་དེ་ཚེད་གཏང་གི་དམིགས་
ཞེན་ཏུ་གྱུར་ཡོད་ལ། དེ་དང་ཆབས་ཅིག་ར་ཚོའི་སྐྱེད་མཐོང་འཕྲོད་ཏུ་
འཕྲོད་པའི་དབྱུག་དུ་བྱེད་སྐྱེ་ལེན་པ་དག་གི་དབང་གིས་ར་ཚོའི་མིག་
ལས་ཀྱི་མཐོང་མཚམས་རྣམས་རབ་འཕྲི་ཏུ་མངོན་གྱི་ཡོད། དེ་ལ་རྣམས་
ཡང་ར་ཚོས་དངོས་ཐོས་ལ་བརྟུག་པའི་ཚེར་ཚོའི་མིག་ནི་གཏན་དུ་གཞི་

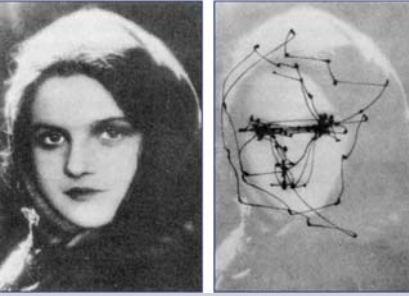

འགྲུལ་གཏོང་གི་ཡོད་པར་མ་ཟད། དེ་ལྟར་བྱེད་ཀྱིན་ཏུ་ཡུལ་གྱི་རྣམས་པའི་
ཆ་ཤས་མི་འདྲ་བ་རྣམས་ཀྱི་འདྲ་བར་དུ་སྐྱེད་པའི་འདྲ་ལེན་གྱི་ཡོད།
དེ་རྣམས་ར་ཚོའི་རྒྱུང་ལས་འདྲ་བར་གྱི་དུས་སུ་དེ་རྣམས་བཞེས་སྐོར་གྱིས་
གཟུགས་བརྒྱན་གཅིག་རྒྱས་ཞིག་བསྐྱེད་གྱི་ཡོད་པ་རེད།

ན་རྒྱུང་དེའི་གཡམས་སུ་འཕྲོད་པའི་དཔེ་རིས་དེས་ན་རྒྱུང་དེར་བརྟུགས་
ཀྱི་ར་ཚོའི་མིག་གི་འགྲུལ་འགྲོས་དེ་མཚོན་གྱི་ཡོད། དེ་ཡང་འགན་དུ་
བཞེས་སྐོར་(གཞུགས་ཏུ་སྐྱོས་)བྱེད་པའི་སྐོར་ནས་ར་ཚོའི་མིག་གིས་ཉ་ཅང་

མངོན་རྒྱུང་པའི་གཞི་འགྲུལ་བྱེད་ཅིང་། འགྲུལ་སྐབས་དེ་ལ་ཉ་ཅང་འགྲུལ་
དུ་འབོད། དེ་ལ་བརྟེན་ནས་ཁྲིད་ཀྱིས་གཟུགས་བརྒྱན་དེ་ལའ་ལེན་བྱེད་
ཀྱིན་ཏུ་དེ་ཉིད་སྐྱེད་པའི་སྐྱེད་པའི་ཉེ་དོར་རྒྱུང་དུ་སྐྱེས་སུ་བསྐྱེད་
པའི་ལེད། དེ་
ཡང་ཁྲིད་ཀྱི་མིག་གིས་ཉ་ཅང་འགྲུལ་གྱི་འགྲུལ་སྐབས་སུ་དེ་པའི་སྐོར་རྣམས་
ཕྱོགས་ཀུན་ཏུ་བརྟུག་དང་། བའ་ལེན་གྱི་བྱ་བ་བཞུགས་བྱེད་པར་དང་། མཚོག་
པ་དང་། མཐོང་ཡུལ་གྱི་དངོས་ཐོས་མཐོང་མཚམས་སུ་དང་ཐོག་ཡུང་
ཅས་ཡུང་ཅས་ལས་མེ་འཆར་བའི་ཡུལ་རྣམས་ལ་འཕྲུག་སྐོར་བཅས་བྱེད་
པ་རེད། ཉ་ཅང་འགྲུལ་གྱི་བྱ་བ་འདི་རྣམས་ནི་རྒྱུང་ཚོར་གྱི་རྣམས་བྱེད་དག་
དང་རྒྱུད་ཀར་བཅས་སུ་ཆགས་པའི་ཡན་ལག་གི་དུ་ཚོགས་ཤིག་གིས་
ཚོར་འཛིན་བྱེད་པ་རེད། གཞན་ཡང་། གཞུགས་ཀྱི་བརྒྱན་རིས་དེར་མིག་
གི་འགྲུལ་བསྐྱེད་ཚོར་འཛིན་བྱེད་པའི་མིག་གི་འགན་འཁུལ་རྣམས་ལ་
ཡང་གསལ་ཡོད།

ཁྲིད་ཀྱི་མིག་གིས་ཉ་ཅང་འགྲུལ་ཅས་དུ་མ་ཟད། འགྲུལ་གྱི་ན་པའི་དངོས་ཐོ་
གཟུང་བའི་ཚེད་འཇམ་འགྲུལ་ཡང་ཀྱང་ཅིང་། ཡུལ་གྱི་དངོས་ཐོ་གཅིག་
གི་སྐྱེད་དུ་མིག་གཉིད་པའི་དམིགས་པ་འགྲིག་པའི་ཚེད་ཕྱོགས་འགྲུལ་
ཡང་བྱེད་པ་དང་། ཡུལ་གྱི་གཞི་འགྲུལ་གཞན་ལ་རང་འགྲུལ་གྱིས་གུན་
གསལ་བྱེད་པའི་ཚེད་ཕྱོག་འགྲུལ་ཡང་བྱེད་དོ། །རང་གི་མིག་འབྲུལ་
གཉིས་ཐོ་འགྲུལ་མེད་བརྟུག་པོར་གནས་སའ་སྐྱེས་པའི་སྐབས་དག་
ཏུ་འདྲོན་ལ་དེ་ལྟར་གནས་མེད་དེ། སྐབས་དེ་དག་ཏུ་འདྲོད་དག་ཅེར་
བརྟེན་འགྲུལ་བསྐྱེད་ཀྱི་བྱ་བར་ཞུགས་པའི་ཕྱིར། དེས་ན་ཁྲིད་ཀྱི་མིག་ནི་
དུས་རྣམས་ཡང་མཐོང་གཅིག་ཏུ་འགྲུལ་མེད་བརྟུག་པོར་གནས་པ་མེད་ལ།
དུས་རྣམས་ཡང་ཡུལ་གྱི་རྣམས་ལ་འགྲུལ་མེད་ཅིག་མཐོང་བའད་གཏན་ནས་
མེད། དེ་ལྟར་ན་འདྲའགྲུལ་མེད་བརྟུག་པོར་གནས་སོ་སྐྱེས་པའི་འགྲུལ་
སྐྱེད་དེ་ཁྲིད་ཀྱི་རྒྱུད་པར་བསྐྱེད་དོ།

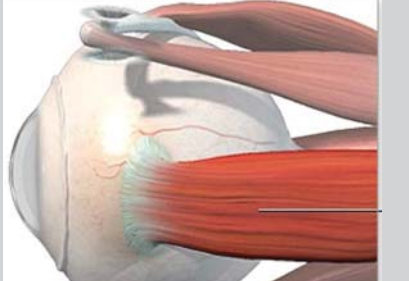

sends blue/yellow information (Figure 30) and expresses a set of enzymes distinct to that set. Lesions in these areas can result in the kinds of color-blindness seen above in the story of the artist Jonathan I (Story 7). Studies of people with such lesions also show that there is overlapping function among the different channels of information moving through the processing system, that is, each class of cells and their functions are not entirely independent.

Unraveling the connections among parallel processes is one of the major remaining challenges, because, although scientists know significant detail about the types of cells and connections in the LGN, they still don't know exactly the role of the LGN in vision or any other sensory functions. Actually only 10-20% of all the LGN neural information comes from the retina, so perhaps the LGN sorts or controls visual information in relation to other parts of the brain. Scientists continue to use lesion studies to better understand neural structure and function. However, new and more refined techniques involving activation or analysis of specific molecules in the brains of primates (without harming them) performing particular tasks are promising even more accurate and detailed understanding.

LGN TO PRIMARY VISUAL CORTEX (V1)

The visual signal is next passed, again in an organized parallel fashion, to the primary visual cortex, called V1, where more complex information is taken from the signal, information like orientation and direction of the image. Like the LGN, V1 also has a modular, topographic organization following from the LGN (Figure 31). Again, within each module or column of V1, specific types of neurons predominate, corresponding to particular functions for further processing before the information is sent on to the association areas (V2-V5) for even more complex analysis. Information moving through these areas does not just move in one direction, but instead many feedback connections exist, presumably for repeated processing or analysis.

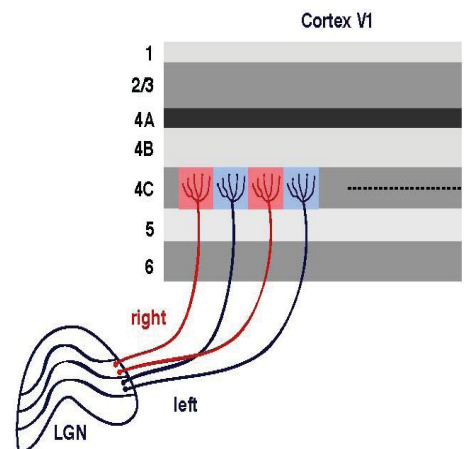

Figure 31: The mapping of V1 following the LGN.

V1 TO ASSOCIATION AREAS

Recent research suggests that the parallel information coming from LGN into V1 is mixed to some extent and not kept entirely separated. The mixing is carried out by a group of spatial- and cell-type specific neurons. These neurons reorganize the information and pass it on to V2. These informational outputs from V1 represent the beginnings of two other distinct sets of information—again identified as separable by the structure and function, location and capa-

bilities of the cells that carry the information— known as the dorsal stream and the ventral stream (Figure 32).

The dorsal stream is also known as the ‘where’ stream because it processes information about navigation, the location of objects in your visual field, as well as information about those objects’ motion, your smooth pursuit eye movements, and figuring out your arm and eye movements in relation to what you’re seeing. The ventral stream is also known as the ‘what’ stream because it has to do with the object’s representation, recognizing it, orienting it, processing complex combinations of color and pattern, conscious experience and long-term memory storage.

The two streams continue to move through the other association areas (Figure 33) where more complex information is gathered. The same themes of functional and structural cell modularity are followed throughout. While they are separate, these two streams of information do interact. After all, the two streams, dorsal and ventral, process the same information, but in relation to different behavioral goals.

Specific neurons selectively respond to a specific class of object and are important for identifying that type of object; the object is recognized (and those cells become active) regardless of the location, size, color or other characteristics of the object. When looking at faces, we see more activity in the ‘what’ ventral stream, and when analyzing location, we see more in the ‘where’ stream. When parts of the ‘where’ stream are damaged, people cannot point or grasp accurately and, as we’ve seen, when parts of the what stream are damaged, facial recognition can be impaired (see Story 4 above).

INTERPRETATION AND CONTEXT

We’ve been building a story here—moving beyond just parts and individual functions toward a more comprehensive picture of how we see and understand a picture. But we still are a long way from describing the experience of seeing a picture, how we take all these parallel bits of information and in less than a second see it as one complete image. And it’s more than that, we don’t just see the image, but we see that image and its characteristics as constant regardless of its distance from us, how the light changes, or how its surroundings change. Vision is a dynamic and creative process. For example, our vision is constantly adjusting and adapting to the situation. **Accommodation** is one of many dy-

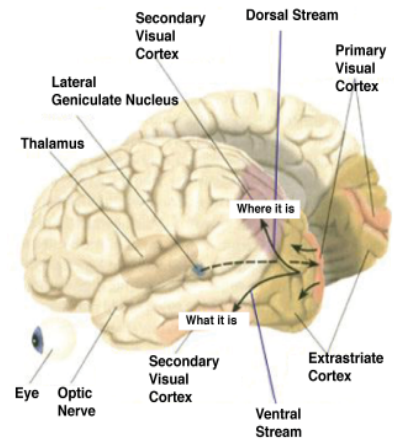

Figure 32: Parallel visual information entering V1 is mixed and passed on to V2. The information passed to V2 is split into two sets - the dorsal and ventral streams. The dorsal stream processes “where” information, while the ventral stream processes “what” information.

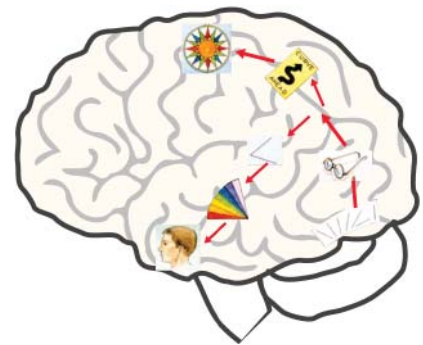

Figure 33: Information is processed by different association areas. While the dorsal and ventral streams of information are separate, they interact and process the same information in different ways.

dynamic vision processes; it is the process by which the eye can accurately focus on an object even as its distance from you varies. This is accomplished thanks to your many eye muscles collaborating with your brain. Muscles allow both eyes to track the image so that it remains centered on your fovea: your pupils adjust their size and the light rays entering are bent by changes in the shape of the lens, and thus focused on the fovea.

We started this primer by talking about the importance of context in our understanding of any phenomenon. We discussed neuroscience in the context of human history—science, religion, and culture—and evolutionary history. Context is also vital to how we see and interpret information. Look carefully at step two in our steps of perception we have been developing:

1. **sense:** use our eyes to detect the light reflected from the images ;
2. **take in and interpret what is sensed:** transfer the information experienced in the eye as light into another kind of signal that can go to the brain, selecting out and ‘seeing’ only the image and only the important parts of the image from all the other background, synthesizing all the light and pieces of the image we see into one image that ‘makes sense’, and attaching to this image emotions and past experiences stored in the brain and thus, perceiving the images as that of His Holiness;
3. **respond:** signals from the brain based on interpretation lead to relevant response, that is, deciding on a course of action, formulating a plan, and then carrying out that plan: for example, to the hand muscle to pick up the pictures, to the eye to keep looking at the images, to other parts of the brain and body to feel moved or happy.

It is evident our brains are not only *reading* the sensory information they receive, as difficult as that is, but they are also *interpreting* it, based on past experience (memories) as well as pre-established wiring. For example, in looking at the pictures of His Holiness, the brain is asking ‘what do other human faces I have seen look like?’, but also ‘do I recognize this face?’ and ‘what are my experiences and emotions related to this face/person?’ In the visual cortex, such memories must also be integrated with the streams of information we interpret as we see. Humans process face identity in one specific area (Figure 34) and facial expressions in another, and “meaning” of faces in an extended network that includes the amygdala (remember this is part of the limbic, emotion system of our brains). These networks are linked to social responses like fear or avoidance and empa-

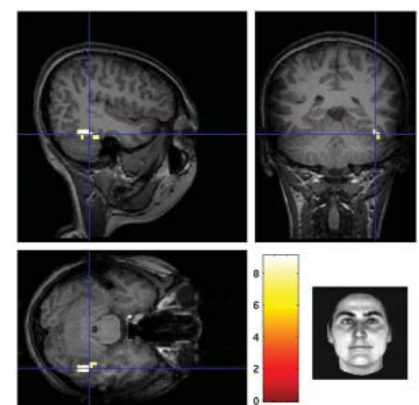
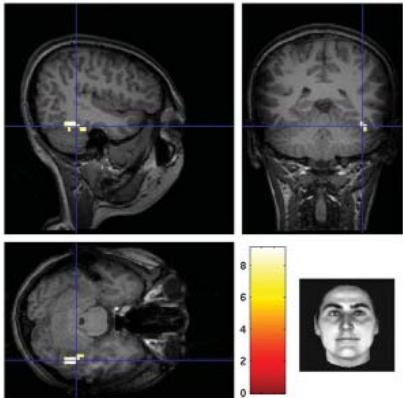

Figure 34: The fusiform face area, located on the ventral surface of the temporal lobe, is specifically activated when viewing faces. Like the stimulus shown at the lower right.

འཇུག་ཚང་སྒོམ་དམིགས་པ་གཏོང་བྱེད་ཀྱི་ཡོད། རྒྱུ་རིམ་འདི་ལྟར་གྱི་ཞུང་པ་དང་ལྷན་དུ་མཉམ་འབྲེན་བྱེད་པའི་མིག་གི་ཤ།
གནད་དུ་མའི་མཐུ་ལས་འབྲུང་བ་ཡིན་ཏེ། མིག་རྒྱུང་གིས་གཞུགས་བརྟན་གྱི་རྗེས་ཚོད་པ་ལ་བརྟེན་ནས་གཞུགས་བརྟན་
དེ་ཉིད་དོང་ཚུང་གི་དབྱེས་སུ་འཁོད་ཐུབ་པ་དེ་ཤ་གནད་དག་གི་ཕྱིད་པ་ཡིན་པའི་ཕྱིར་དང་། གཞུགས་བརྟན་དོང་ཚུང་ནང་
ཏག་ཏག་ཚུང་པ་དེ་ལྟར་གྱི་མིག་གི་རྒྱུ་ལ་མོས་རང་གི་རྒྱ་ཕྱོད་བསྐྱར་འགྲིག་ཕྱིད་པ་དང་། དྲུང་ས་གཞུགས་ཀྱི་བརྗོད་ཕྱིབས་ལ་
ཐེབས་པའི་འགྱུར་བ་རྣམས་ཀྱིས་ནང་དུ་ཞུགས་པའི་འོད་ཟེར་རྣམས་འཕྲོག་པོར་ཕྱིད་པ་བཅས་ལས་བྱུང་བའི་ཕྱིར།

གནས་སྐབས་ག་གེ་མོ་ཞིག་ལ་རྒྱུས་ལོན་ཕྱིད་པར་དེའི་སྐབས་ཀྱི་འབྲེལ་ཤེས་རྒྱ་ཅི་འདྲའི་གལ་ཆེན་ཡིན་ཚུལ་གྲེང་པའི་སྒོ་
ནས་ང་ཚོས་ད་ཐེངས་ཀྱི་སྒོན་འགྲོའི་སྒོར་དེབ་འདིའི་འགོ་བཙམས་ལ། དེ་ནས་ང་ཚོས་འགྲོ་བ་མིའི་བྱུང་རབས་ཏེ། ཚན་རིག་
དང་། ཚོས་ལུགས། རིག་གཞུང་བཅས་ཀྱི་འབྲེལ་དང་། གཞན་ཡང་འཕེལ་འགྱུར་བྱུང་རབས་ཀྱི་འབྲེལ་དང་རྒྱར་ནས་དབང་
ཚའི་ཚན་རིག་སྐོར་གྲོས་སྤྱད་ཡོད། དེར་མ་ཟད་ཡུལ་གྱི་ཆ་འཕྲིན་རི་ལྟར་མཐོང་མིན་དང་། དེར་སྐོག་འབྲེལ་རི་ལྟར་
རྒྱག་མིན་བཅས་པའང་སྐབས་ཀྱི་འབྲེལ་ལ་སྒྲོམ་ཚབས་ཏེ་ཅང་ཆེ་བ་ཡིན། དེས་ན་ང་ཚོས་སྐྱོག་བཞིན་པའི་འདུ་ཤེས་བསྐྱེད་
ལུགས་མཚོན་པའི་གཤམ་གསལ་འབྲུང་རིམ་ཁྲོད་ནས་རིམ་པ་གཉིས་པར་ཁྱེད་ཀྱིས་ཡིད་གཟབ་དང་དོ་སྣང་ཕྱིད་དགོས།

- ༡) ཚོར་སྒྲོང་སྒྲེལ། ཕྱིའི་གཞུགས་བརྟན་ནས་ཕྱིར་ལྡོག་སྟེ་བྱུང་བའི་འོད་མདངས་ཚོར་ཞིང་ཤེས་
པའི་ཆེད་དུ་མིག་བཀོལ་སྦྱོང་བྱེད་པ།
- ༢) གང་ཚོར་བ་དེ་ཉིད་ནང་འབྲེན་བྱས་ཏེ་དེ་ལ་སྐྱོག་འབྲེལ་བྱེད་པ། མིག་གིས་འོད་མདངས་ཀྱི་རྣམ་
པར་ཉམས་སུ་ཕྱོད་པའི་ཆ་འཕྲིན་དེ་ཞུང་པར་བཤོད་ཅུང་བའི་བར་འཕྲིན་གཞན་ཞིག་གི་དོ་
བོར་ཕབ་ནས་དེར་འོར་འདྲེན་བྱེད་པ་དང་། ཞུང་པས་རྒྱབ་སྐྱོང་ས་ཀྱི་དངོས་པོ་གཞན་ཐམས་ཅད་
ཀྱི་ཁྲོད་ནས་གཞུགས་བརྟན་དེ་ཉིད་དང་གཞུགས་བརྟན་དེའི་ཆ་ཤས་འགངས་ཆེ་བ་དག་ལོན་
འདེམས་སྐྱོག་གིས་དེ་དག་ལོན་ལ་བལྟ་བ་དང་། སྐྱེ་བོས་མཐོང་བའི་འོད་མདངས་ཀྱི་
ཆ་ཐམས་ཅད་དང་གཞུགས་བརྟན་གྱི་དུམ་བུ་རྣམས་ཕྱོགས་གཅིག་ཏུ་བསྐྱུས་ཏེ་“དོན་སྣྲིང་ཡོད་
པའི་”གཞུགས་བརྟན་ཞིག་གི་དོ་བོར་འཆར་བ་དེར། ལྟར་ནས་ཞུང་པར་བསྐོས་ནས་ཡོད་པའི་
འདས་པའི་སེམས་ཕྱོད་དང་ཉམས་ཕྱོད་རྣམས་བསྐྱེད་པས་ལས་སྣང་བརྟན་དེ་ཡགོང་ས་མཚོག་གི་
ཡིན་པར་འདུ་ཤེས་པ།
- ༣) ཡ་ལན་སྒྲོང་བ། ཞུང་པས་སྐོག་འབྲེལ་ཅི་འདྲ་ཞིག་ཏུ་བྱས་པ་དེ་གཞིར་བྱས་ནས་བརྒྱུད་པའི་
བར་འཕྲིན་དེས་འོས་འཚམས་ཀྱི་ཡ་ལན་འདེབས་པར་བསྐྱུལ་བ་སྟེ། གང་ལ་ཞུགས་རྒྱུའི་བྱ་
འགུལ་ངོས་ཟིན་པ། དེ་ལ་འཚམས་པའི་ལས་འཆར་བསྐྱོག་པ། དེ་ནས་ལས་འཆར་དེ་ལག་
བརྟན་བྱེད་དུ་འཇུག་པ་བཅས་སོ། དེ་ཡང་དཔེར་ན། སྐྱེ་བོར་དེ་ལག་པས་ཡར་འདེགས་སུ་
འཇུག་པ་ལྟ་བུ་དང་། ཡང་ན་སྣང་བརྟན་དེར་མིག་གིས་བལྟ་བུ་འཇུག་པ། དེ་བཞིན་དུ་ཞུང་པ་
དང་ལུས་ཀྱི་ཆ་ཤས་གཞན་དག་ལ་བསྐྱུལ་བའི་ཚོར་བའམ། ཡང་ན་དགའ་སྣང་གི་ཚོར་བ་སྟེར་
བ་ལྟ་བུའོ།



དཔེ་རིམ། ༣༧ དཔེ་རིམ་འདིའི་འོག་རིམ་གྱི་གཡས་ངོས་
སུ་གསལ་བའི་བརྟན་པར་ལྟ་བུ་སྟེ་མོ་ཞིག་གི་དོ་གདོང་ལ་
བརྟན་པའི་སྐབས། ལྟ་མཁན་གྱི་སྐྱེ་བོ་དེའི་རྒྱག་འདབ་མའི་
མཐེལ་ངོས་སུ་འཁོད་པའི་འཕང་གཞུགས་ཅན་གྱི་གདོང་
ཚོར་ཆ་ལྟར་དེ་རྒྱག་པར་དུ་ཡར་སང་གྱི་ཡོད།

འདིར་མངོན་གསལ་དུ་ཐོན་པའི་དོན་ཞིག་ནི། ང་ཚོའི་ཞུང་པས་རང་ལ་འབྱོར་བའི་དབང་ཚོར་ཆ་འཕྲིན་རྣམས་སྐོག་འདོན་
ཅམ་བྱས་ཏེ་(སྤྱིར་ན་འདིའི་བྱ་བའང་ལས་སྐོར་ལོ་ཞིག་མིན་)མི་འདོག་པར། དེས་དང་ཐོག་ནས་བྱ་བ་ལྟར་ཡོད་པའི་འབྲེལ་
མཐུད་དུ་ཐག་དང་འདས་པའི་ཉམས་ཕྱོད་(བརྟན་པ)བཅས་གཞི་ལ་བཞག་ནས་བར་འཕྲིན་དེ་རྣམས་ལ་སྐོག་འབྲེལ་ཡང་
རྒྱག་གི་ཡོད། དཔེར་ན། ཡགོང་ས་མཚོག་གི་སྐྱེ་བོ་མཇུག་སྐབས་ཞུང་པས་རང་གིས་རང་ལ། ངས་མཐོང་ཕྱོད་པའི་དོ་གདོང་
གཞན་རྣམས་དང་འདིའི་དབང་འདྲ་སའི་ཆ་གང་འདུག་གཟ། ཞེས་པའི་དེ་བཙམ་དེས་ཏེ་མི་འདོག་པར། ངས་ཞལ་རས་འདི་
དོ་ཤེས་སམ། ངར་ཞལ་རས་སྐྱེས་བྱུང་འདི་དང་འབྲེལ་བའི་ཉམས་ཕྱོད་དང་སེམས་ཕྱོད་གང་དང་གང་ཡོད་དམ། ལྟ་བུའི་དེ་
བའང་བྱེད་པ་ལེད། ང་ཚོས་གང་ཞིག་མཐོང་གིན་དུ་སྐོག་འབྲེལ་རྒྱག་ཡུལ་གྱི་ཆ་འཕྲིན་གྱི་རྒྱན་དེ་མཐོང་ཚོར་ཞུང་བྱུང་ལུས་
དུ་འདས་པའི་བརྟན་པ་དག་དང་ལྷན་དུ་སྐྱེལ་སྐྱོག་གི་ཕྱིད་རིམ་ཞིག་འཕྲེལ་པར་བརྒྱུད་དགོས་པ་ཡིན། མི་རྣམས་ཀྱི་གཞན་གྱི་
གདོང་དོ་ཚོད་པའི་བྱ་བ་དེ་ཞུང་པའི་ཆ་ཤས་འཕྲེལ་བའམ་བཟུང་ཞིག་ཏུ་(དཔེ་རིམ། ༣༨)འགྲུབ་པ་དང་། དོ་གདོང་གི་རྣམ་འགྱུར་ངོས་
འདོན་པའི་བྱ་བ་དེ་དེ་ལས་གཞན་ཞིག་ཏུ་འགྲུབ་ཅིང་། དོ་གདོང་གི་འཕྲེལ་སོའི་གོ་དོན་སྐོག་འབྲེལ་གྱི་བྱ་བ་དེ་ནི་ཁམ་ཅིག་

thy or affiliation. Recognition of emotion in others and emotional-evaluative responses in ourselves is critical to social competence. Damage to brain regions involved in these functions is associated with impaired social interactions.

YOUR OWN PERSONAL CONTEXT

So, we break the image into parts (edges and shapes, colors and motion), fill in the missing pieces, bind the objects together, and judge object size and distance from us, while at the same time mixing in emotion and memories as we go. Thus, your brain, in figuring out what you're seeing, considers historical context also! In this case, both your own personal history, memories of experiences and emotions associated with what's being seen, and evolutionary history, the capacities allowed and constraints imposed by the genes, cells, and tissues that have evolved in the central nervous system of the human species are involved.

These two histories—the evolutionary and the personal—are tightly linked, reinforcing, and complementary, and their interactions will be discussed in detail in *Life Sciences Primer III* and other primers. One major implication of the impact of these two histories on how we see (or sense or think or understand) is that no two people see, sense, or think about things the same way. So, although there are clearly similarities in everyone's basic underlying biology, no two people have the same experiences; therefore, no two brains see, think, or experience the same things in the same way. Clearly, this significant biological fact also has significant health, philosophical, psychological, social, and cultural implications.

CONTEXT INFLUENCES PERCEPTION

To determine the size and distance of objects in our visual field, our brains automatically compare the spatial relationships of those objects to each other and their contextual relationship to other objects near to the ones on which we are focused (Figure 35).

Context is extremely important for how we see in three dimensions, which we are able to do by analyzing and comparing slight disparities between information from our two eyes. This so-called **binocular disparity** is analyzed in different ways with different sensitivities in both the dorsal and ventral streams that together add up to us seeing and understanding what we see in three dimensions.

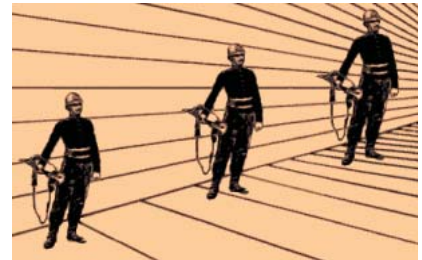

Figure 35: Size and distance of objects in our visual fields. Which soldier do you think is larger? In fact, the three individuals pictured are the same size and are the same distance from us on the page. Our brain contextualizes the information based on the relationship between the objects and their background.

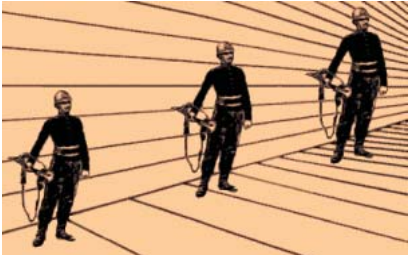

Figure 36: A context-dependent illusion. Your brain interprets the figure depending on context. If you read across the page, you see "A B C"; if you read down the page, you see 12, 13, 14.

ལྷན་ཞོ་(འདི་ལྷན་པའི་མཐའ་འཁོར་མ་ལག་སྟེ་སེམས་ཚུང་མ་ལག་དེའི་ཆ་ཤས་ཡིན་པར་དྲན་དགོས་)ཚུད་པའི་དྲ་ཐག་རྒྱ་
 ཆེ་ཞིག་གི་རྒྱ་དུ་འགྲུབ་གྱི་ཡོད། དྲ་ཐག་འདི་དག་ནི་འཛིགས་སྐྱེག་གསུམ་གྲུབ་གཡོལ་དང་། ཡང་ན་མཉམ་ཚུང་གི་བསམ་
 པའམ། མཉམ་སྡེ་བ་གྱི་བསམ་པ་ལྟ་བུ་སྤྱི་ཚོགས་འཚོ་བའི་ཁྲོད་ཡ་ལན་སྤོང་པའི་རྣམ་འགྲུར་དག་དང་འབྲེལ་བ་ཡོད། གཞན་
 རྒྱ་དུ་སེམས་ཚུང་ངོས་ཟེན་པ་དང་དེ་དག་ལ་དམིགས་ནས་ཚུང་ཤེས་དང་འབྲེལ་བའི་ཡ་ལན་གྱི་རྣམ་འགྲུར་རང་རྒྱུ་ལ་
 བསྐྱེད་རྒྱ་བཅས་ནི་སྤྱི་ཚོགས་ཁྲོད་སྤོང་ཐོབ་པར་ཉ་ཅང་གནད་ཆེ། རྒྱུ་ལས་འདི་དག་དང་སྤོང་པའི་ལྷན་པའི་ས་ཁུལ་
 རྣམས་ལ་ཉམས་སྟོན་ཐོག་བས་དམངས་ཁྲོད་དུ་འབྲེལ་སྦྱོར་བྱེད་པའི་ལུས་རྩལ་ཉམས་དམས་སྤྱོད་བ་རེད།

ཁྲོད་མི་བྱ་སྐྱེད་གྱི་སྐབས་གྱི་འབྲེལ་བ།

དེས་ན་ང་ཚོས་རྒྱ་དུ་གཞུགས་བརྟན་གཤེག་མོའི་ཆ་ཤས་སོ་སོར་འབྲེལ་བ་དང་། དེ་དག་ཁྲོད་ཀྱི་སྤོང་ཆ་རྣམས་སྐོང་བ། ཆ་
 ཤས་རྣམས་གཅིག་ཏུ་སྡེ་ལ། དངོས་པོའི་བོད་ས་ཚད་འཇལ་བ། རང་ལ་ལྟོས་ནས་གཞུགས་བརྟན་དེའི་རྒྱུ་ཐག་འཚོལ་བ་
 བཅས་གྱི་བྱ་བར་གཞོལ་ལ། དེ་ལྟར་བྱེད་ཀྱི་ན་དུ་སེམས་ཚུང་དང་དྲན་པའི་ཆ་རྒྱུན་རྣམས་མཉམ་བསྐྱེད་ཀྱང་བྱེད་པ་རེད། དེ་
 ལྟར་ན་ཁྲོད་ཀྱིས་གང་མཐོང་བའི་ཚོས་དེར་ཁྲོད་ཀྱི་སྤོང་པས་དབྱེ་ཞིབ་བྱེད་པ་ན་དེས་སྐབས་བརྟན་བྱུང་རབས་གྱི་འབྲེལ་
 ཡང་བསམ་གཞིག་གི་ཡུལ་དུ་འབྱེད་ཤི། དེ་ཡང་ཁྲོད་ཀྱི་གནས་སྐབས་དཔེར་བརྗེད་ན། དེ་ལྟའི་བྱུང་རབས་གྱི་འབྲེལ་གྱི་ཁྲོད་
 ཁྲོད་མི་བྱ་སྐྱེད་གྱི་བྱུང་རབས་ཉེ་མིའི་ཉེ་རིགས་ཀྱི་དབང་ཆ་ལྟེ་བའི་མ་ལག་གང་ལས་ཐུབ་པའི་རིགས་རྣམས་
 དང་སྤྲུལ་དང་སྤྲུལ་བཅས་ཀྱིས་བསྐྱེད་པའི་བཀག་ཆ་དང་བྱེད་ལུས་ཐེ་བའི་བྱུང་རབས་གཉིས་ཀ་འདུས་སོ།



དཔེ་རིས། ༣༥ ང་ཚོའི་མིག་ལམ་དུ་ཤར་བའི་ཅ་དངོས་
 རྣམས་ཀྱི་བོད་ས་ཚད་དང་རྒྱུང་ཐག་ ཁྲོད་ཀྱིས་བརྟན་ན་
 དམག་མི་འདི་དག་ལས་སུ་ཞིག་གི་ལུས་བོད་ས་ཆེ་ཤོས་སུ་
 འདུག་གས། རོན་དངོས་སུ་ནི། དཔེ་རིས་ནང་གསལ་བའི་
 མི་བྱ་གསུམ་པོ་དེ་རྣམས་ཆ་ཚད་གཅིག་མཚུངས་ཡིན་པ་
 དང་། ཤོག་ངོས་སྟེང་དུ་ང་ཚོ་ནས་རྒྱུང་ཐག་ཀྱང་གཅིག་
 པར་འཁོད་ཡོད། དེ་ལྟར་ན་འདྲ་ཚོའི་ལྷན་པས་མི་བྱ་དེ་
 དག་ལན་ཚུན་གྱི་འབྲེལ་བ་དང་། དེ་དག་གི་རྒྱུ་ལྡོངས་ཀྱི་
 རྣམ་པ་གཞི་ལ་བརྒྱུད་སྟེ་འབྲེལ་ཡོད་ཀྱི་ཆ་འཕྲེན་དེ་སྐབས་
 ཀྱི་འབྲེལ་ལ་འཚམ་སྦྱིག་བྱེད་ཀྱི་ཡོད།

བྱུང་རབས་འདི་གཉིས་པོ་སྟེ། འབྲེལ་འགྲུར་གྱི་དང་མི་བྱ་སྐྱེད་གྱི་བྱུང་རབས་གཉིས་པོ་ཕན་ཚུན་དམ་པོར་སྦྲེལ་ཡོད་ལ།
 གཅིག་གོགས་སུ་གཅིག་འགྲོ་བ་དང་། ཕན་ཚུན་ལ་སྐོང་རེས་བྱེད་པ་ཞིག་ཡིན། ཆོ་སྟོན་ཚན་རིག་གི་སྟོན་འགྲོའི་སྟོབ་དེབ་
 གསུམ་པ་དང་སྟོན་འགྲོའི་སྟོབ་དེབ་གཞན་རྣམས་སུ་འདི་གཉིས་ཕན་ཚུན་སྦྲེལ་སྦྱོར་བྱེད་ཚུལ་ཐད་རྒྱས་བཤད་བྱའོ། །ང་
 ཚོས་གང་ཞིག་ཚུལ་ཇི་ལྟར་དུ་མཐོང་ལུགས་(ཚོར་ལུགས། རྟོག་ལུགས། ཤེས་ལུགས།)སྟེང་གོང་གསལ་བྱུང་རབས་གཉིས་
 པོ་དེས་བཟོས་པའི་ལུགས་རྒྱུན་གནད་ཆེ་བ་ཞིག་ནི། མི་བྱ་གཉིས་སུ་འདྲ་ཞིག་ཡིན་ཡང་དེ་དག་དབང་ལུལ་མཐོང་ཚུལ་
 དང་། ཚོར་ཚུལ། དེར་མཐོང་བསམ་འཁོར་ཚུལ་བཅས་མི་མཚུངས་པ་དེ་རེད། དེར་བརྟེན་སྦྱིར་ན་མི་བྱ་ཀྱང་གྱི་གཞི་ཚུའི་
 རྒྱུ་དངོས་གནས་ལུགས་ཐད་འདྲ་སའི་ཆ་མང་དག་ཅིག་ཡོད་པ་ཆེས་མངོན་པར་གསལ་ཡང་། མི་བྱ་གཉིས་སུ་འདྲ་ཞིག་
 ཡིན་ཡང་དེ་དག་གི་ཉམས་སྟོང་མི་མཚུངས་ལ། དེའི་དབང་གིས་སྤྲུལ་པ་གཉིས་ཅི་འདྲ་ཞིག་ཡིན་ཡང་དེ་དག་གིས་ཡུལ་
 ཀྱི་དངོས་པོ་གཅིག་ལ་འདྲ་མཐོང་ཚུལ་དང་། རྟོག་ཚུལ། ཉམས་སྟོང་ཚུལ་མི་མཚུངས་སོ། །གནད་ཆེ་བའི་སྦྱོང་དངོས་ཀྱི་
 གནས་ལུགས་འདིས་ཉན་ཉན་འཕྲོད་བསྟེན་དང་། ལྷ་སྐབ། སེམས་ཁམས། ཚོགས་སྡེ། རིག་གཞུང་བཅས་དང་འབྲེལ་བའི་
 རྗེས་འབྲས་སྐབས་ཆེན་དེ་འདྲ་འཛོག་དེས་རེད།

སྐབས་གྱི་འབྲེལ་བའི་ལུ་ཤེས་ལ་ལུགས་རྒྱུན་བཟོ་ཚུལ།

ང་ཚོའི་མིག་ལམ་དུ་ཤར་བའི་ཅ་དངོས་དག་གི་བོད་ས་ཚད་དང་རྒྱུང་ཐག་དེས་གཏན་བྱེད་ཆེད་ང་ཚོའི་སྤྲུལ་པས་ཅ་དངོས་
 དེ་དག་དབང་གི་བར་རྒྱུང་གི་ཁྲུང་པར་རྣམས་ཕན་ཚུན་མཚུངས་སྤྱར་བྱེད་པར་མ་ཟད། ང་ཚོས་གང་ལ་དམིགས་པ་གཏན་
 སའི་ཅ་དངོས་དེ་དག་གི་ཉེ་འཁྲིས་སུ་འཁོད་པའི་ཅ་དངོས་གཞན་དག་ལ་སྟོས་པའི་སྐབས་བརྟན་གྱི་འབྲེལ་རྣམས་ཀྱང་ང་
 ཚོའི་སྤྲུལ་པས་ཕན་ཚུན་གཤེབ་སྤྱར་བྱེད་ཀྱི་ཡོད། (དཔེ་རིས། ༣༦)།

ང་ཚོས་ཅ་དངོས་གང་ཡང་ཕྱོགས་ཆ་གསུམ་ཅན་དུ་མཐོང་བར་ནི་སྐབས་བརྟན་གྱི་འབྲེལ་གྱི་ཆ་རྒྱུན་དེ་ཉ་ཅང་གལ་ཆེ།
 དེ་ཡང་ང་ཚོའི་མིག་གཉིས་པོའི་བརྒྱུད་ནས་སོན་པའི་ཆ་འཕྲེན་དག་ལ་དབྱེ་ཞིབ་བྱེད་པ་དང་། ཆ་འཕྲེན་དེ་དག་གི་ནང་
 གསེས་ཉེ་བཀ་པོ་རྣམས་ཕན་ཚུན་མཚུངས་སྤྱར་བྱེད་པའི་སྟོན་ནས་ང་ཚོས་ཅ་དངོས་ཞིག་ཕྱོགས་ཆ་གསུམ་ཅན་དུ་མཐོང་
 ལུབ་པ་རེད། ཟུང་ཆས་ཉེ་བཀ་ཏུ་འབོད་པའི་གོང་གི་ཉེ་བཀ་དེ་ནི་ཚོར་དང་མི་འདྲ་བ་དང་ལས་ཐབས་མི་འདྲ་བའི་སྟོན་ནས་
 ལྟེང་རྒྱུན་དང་འོག་རྒྱུན་གཉིས་ཀར་དབྱེ་ཞིབ་ཀྱི་བྱེད་རིམ་བརྒྱུད་ལ། དེ་ལྟའི་བྱེད་རིམ་གྱི་མཐུ་ལས་ང་ཚོའི་རྒྱུད་ཀྱི་ཕྱོགས་
 ཆ་གསུམ་ཅན་གྱི་ཡུལ་མཐོང་བ་དང་ཤེས་པ་དེ་སྐབས་པ་རེད།



དཔེ་རིས། ༣༦ སྐབས་ཀྱི་འབྲེལ་བ་བརྟེན་པའི་འབྲུལ་སྤྲང་།
 ཁྲོད་ཀྱི་སྤྲུལ་པས་སྐབས་ཀྱི་འབྲེལ་བྱ་རྣམས་དཔེ་རིས་དེར་སྟོན་
 འབྲེལ་བྱེད་པས། གལ་ཉེ་ཁྲོད་ཀྱིས་ཤོག་ངོས་དེ་འབྲིད་དུ་བསྐྱེག་
 ན་ཁྲོད་ཀྱིས་ཡིག་འབྲུ་“A B C”མཐོང་ལ། ཡང་ཁྲོད་ཀྱིས་ཤོག་
 ངོས་དེ་གཞུང་དུ་བསྐྱེག་ན་ནི་ཁྲོད་ཀྱིས་ཨང་གྲངས་“12, 13,
 14”མཐོང་རྟོ།

CONTEXT, RECOGNITION, AND BINDING

Our brains also use context to help identify and recognize, and thus to see and learn more about the particular objects or images. Look at Figure 36. In the context of the horizontal objects, the center object is seen as the letter B, but in the vertical context, we see the center object as the number 13.

Ann Treisman and Bella Julesz have done some interesting experiments addressing what is called the binding problem—how we move from seeing boundaries, edges, and context to a percept. They and others find that a key in seeing and interpreting an image is where we focus our **attention**, or put another way, association requires attention. Why, after all, is our attention drawn to human faces first, and not clothes or arms? In a complicated scene like that in Figure 37, what draws your attention? Do you think others focus on something else?

Treisman and Julesz started at a very basic level with images like that in Figure 38 (from Bergen and Julesz, 1983). The scientists found that when they asked people about what they saw in such images, they focused on boundaries and edges.....



Figure 37: What do you focus on in this photo? Why do you think our attention is drawn to faces first?

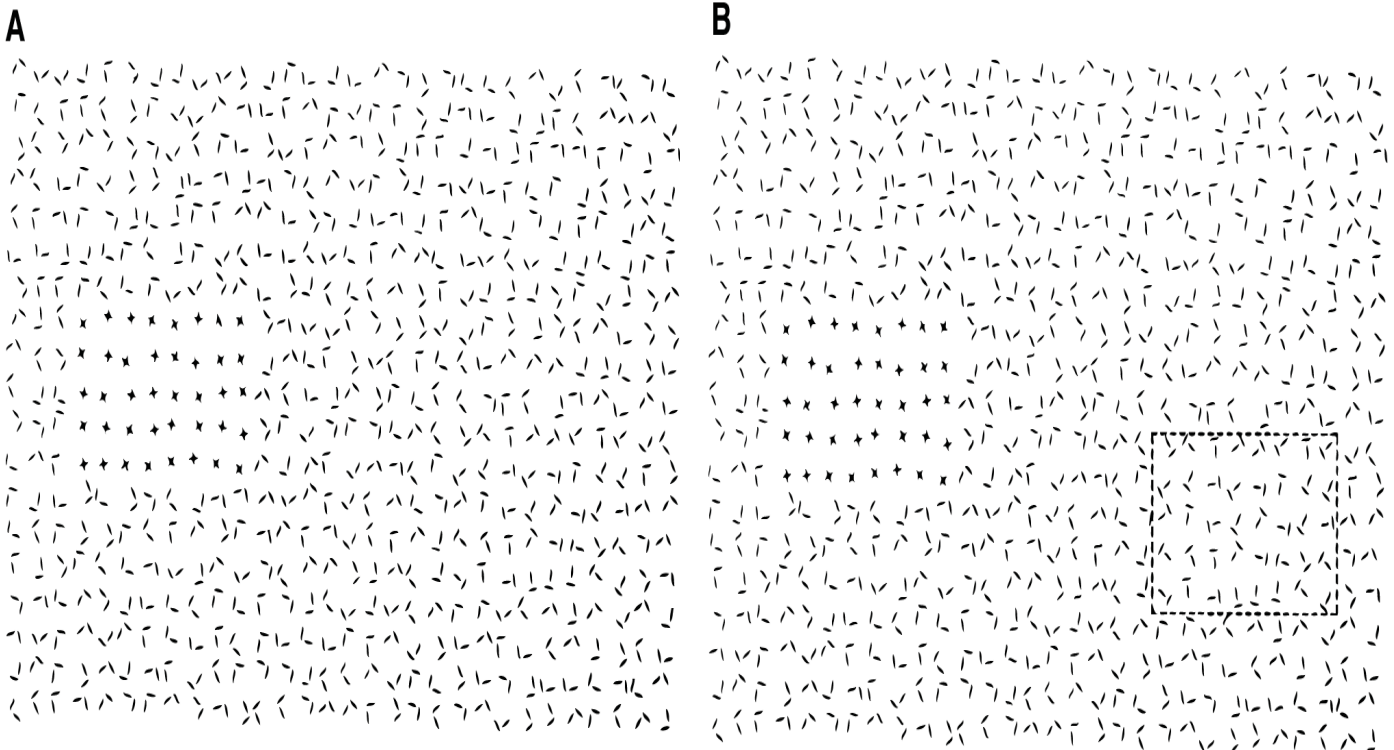

Figure 38: Treisman and Julesz performed basic experiments about the binding problem -- how we move from seeing boundaries, edges, and context to precepts. They found that when people were asked to look at images like A and B, they instantly saw the + signs. However, when asked to find the section of Ts, it often took longer [surrounded by a dotted square in B]. Treisman and Julesz concluded that attention is drawn by and to boundaries and their color, orientation, and brightness.

If you're asked to find the +'s in the figure, you find them right away (they are a different color and look significantly different than the background L's), but if you're asked to find the section of T's, you have to look quite closely for awhile. The T's look very similar to the L's in the background and are the same color. Treisman and Julesz conclude our attention is drawn by boundaries and their color, orientation, and brightness.

Based on these and other experiments, including some which demonstrate our visual systems focus attention on *one and only* one object in an image, these scientists proposed that two vision perception processes exist: **a pre-attentive process** that quickly scans and searches out only the outline of objects in an image and **an attentive process** that looks at more specifics and combines more detailed features of the objects. So, in the end the attentive process is responsible for 'choosing' the 'most interesting' object, the focus of attention. The proposal is that individual characteristics of objects, encoded in separate parallel paths, generate a 'feature map'. Then particular features are selected and integrated into a 'master map,' which contains the features from the feature maps that make the object distinct from its environment. Then other parts of the brain bring focused attention on to the details of the master map and its features.

Further experiments based on this and related proposals have lent support to these ideas on binding and have led to the identification of so-called **cortical contextual networks**. Figure 39 uses a beach umbrella as an example to provide an overall view of how the visual system uses such a network to facilitate

YOUR TURN:
DEPTH PERCEPTION

Why do we have two eyes instead of one? Try this experiment: take two pencils, hold each at the bottom and extend your arms in front of you, close one eye and try to touch the tips of the two pencils together. Is this easier to do with one eye open or two eyes open?

Depth perception is made possible by having binocular vision, two eyes with overlapping visual fields (see figure below). Only organisms like us that have both eyes in the front of the face have this capacity, which also relies on the brain to be able to combine images seen by each eye separately into one image (this phenomenon is called stereopsis).

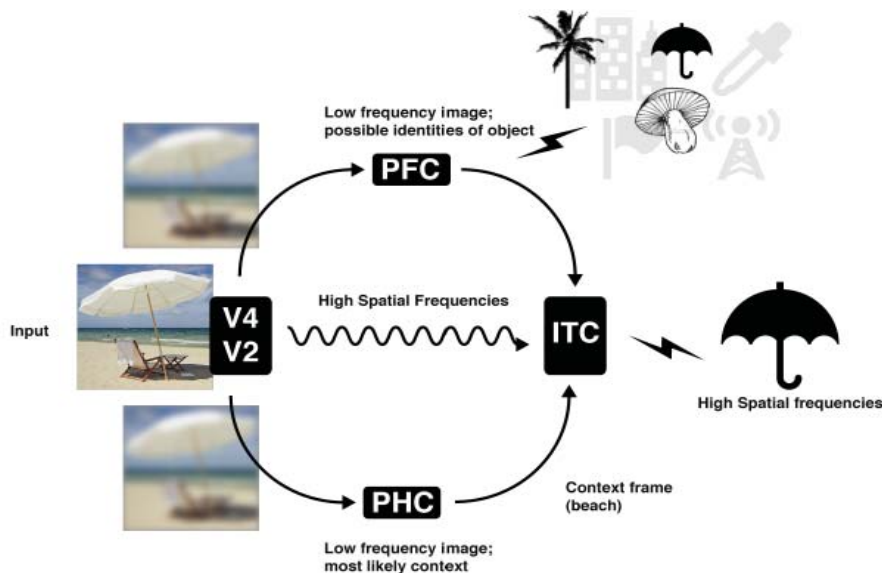
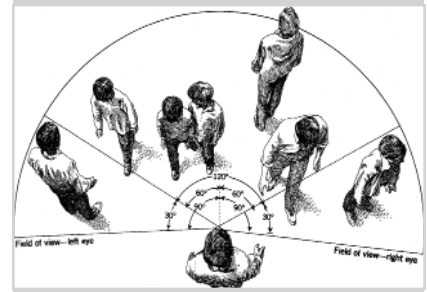

Figure 39: The visual system uses a network to recognize objects, like the umbrella in the example above. Low resolution information is sent from V2 and V4 to parts of the cortex, where possible matches are recruited. Further processing helps determine exactly what the object visualized is.

object recognition. Low resolution visual information is sent from visual association areas V2 and V4 to two parts of the cortex: (1) the parahippocampal cortex (PHC), where candidates for ‘most likely context’ are selected from stored sets of related items in another part of the brain called the inferior temporal cortex (ITC, see Figure 40) and (2) the prefrontal cortex (PFC), where possible matches with the target object are recruited (Figure 39). The two types of information—a set of possible contexts and possible objects—are bound together to yield swift recognition of the object as a generic beach umbrella.

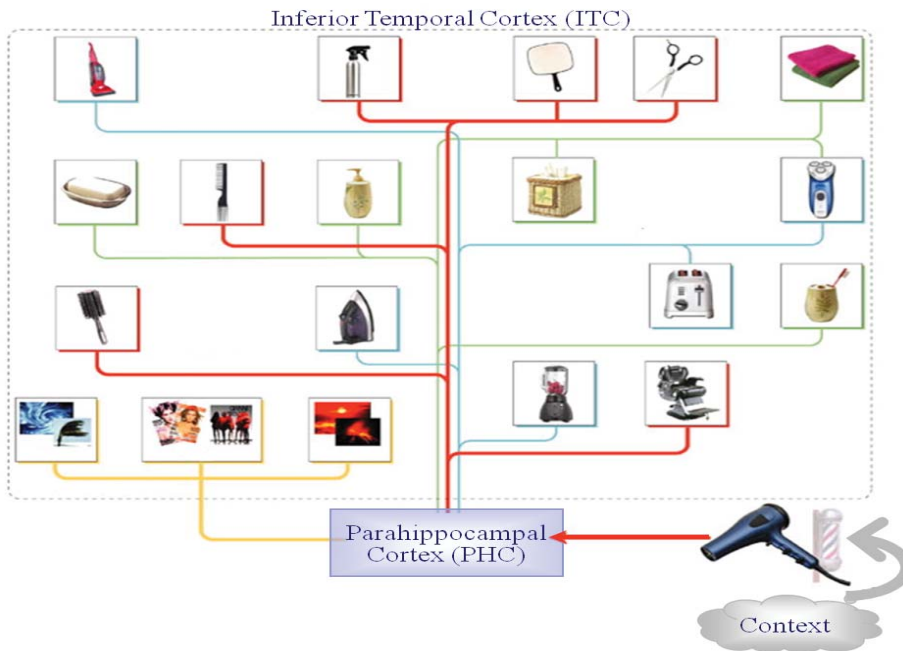

Figure 40: High level associations in the brain. The hair dryer above may be associated with concrete contexts (a bathroom or an appliance store) as well as with abstract concepts (like wind, style, heat, and energy).

A precise representation of the specific umbrella is then determined using the later arrival of information that provides greater image resolution.

You can imagine that similar binding processes engaging emotion-related areas of the brain might occur. We will be discussing such areas and processes in future primers.

EVERYONE'S BRAIN IS DIFFERENT

What do you focus on when you see the pictures below? What memories and thoughts do the pictures trigger? Ask fellow students about their immediate reactions to the photos. Are they the same as yours or different?

Does this then mean that the things experienced by two people may then actually not be ‘the same’ after all?

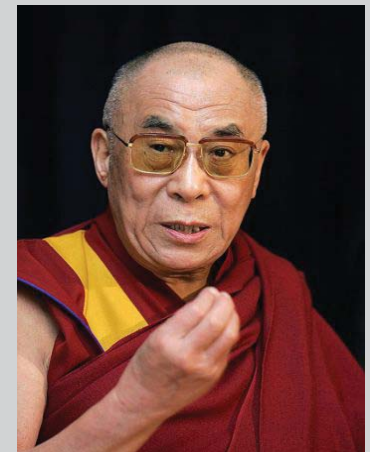
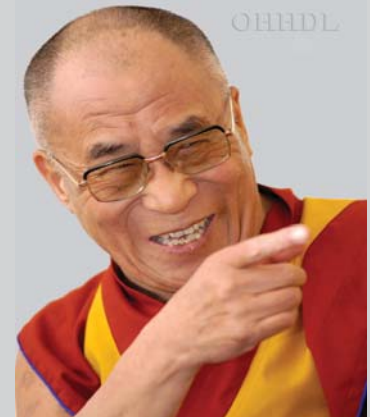

PERCEPTION AND INTERPRETATION

Perception represents not only the “actual” visual information, but also the interpretation of what is seen. Interpretation, in turn, is based on memories that modify what we see. For instance, if we expect to see the letter “e” in “interpretation” we may overlook that the word is misspelled.

CONTEXT & OPTICAL ILLUSIONS

The interpretive mechanisms of the brain, such as those that select particular characteristics out of a scene, distort other characteristics, or fill in still others, are effectively illustrated through visual illusions. Such images fool our visual system, which follows rules based on experience and pre-established wiring, into seeing things that aren't there.

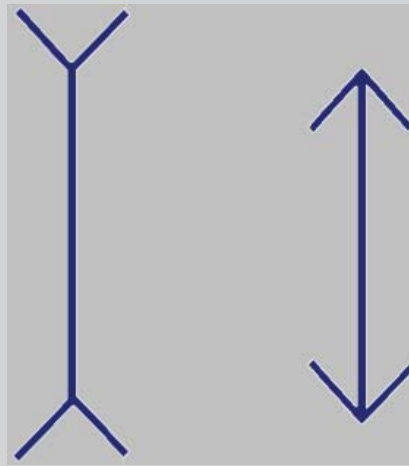

Look at the Müller-Lyer illusion at left. The vertical lines are the same length, but the line with the arrows pointing out at the end looks longer. This holds true even after we measure and know the two lines are equal in length. We see the lines as having different lengths because our brains' past experiences have set up the rule (not followed in this case) that shape is an indicator of size. So, the brain puts shape in the context of size and vice versa to aid in interpreting what's being seen.

WHERE WE'VE BEEN

We still haven't answered all the questions we started with in relation to the pictures of His Holiness, but, as promised, we have developed and answered some of the questions leading up to the more complicated ones. And you have seen how the visual system works in general. It breaks down image information into pieces (much like scientists do in attempting to understand a complex phenomenon) and then amazingly quickly moves that information in parallel through greater and greater complexity of analysis within the brain. In our visual cortex association areas, the parallel information is mixed, re-sorted and feeds back on itself, and is integrated with memory and emotional information. Finally, all this information is bound together as one unified percept we see and understand.

Vision is stunningly complex. As we begin to understand its neuroscience at a more profound level, we find connections not only with most other branches of science but also with much of what makes us human—art, emotion, memory, learning, belief, doing science. Even meditation. As we've seen, attention is central to what and how we see and, as you know, much of Tibetan Buddhist meditation is about nurturing the capacity to focus attention as a way into expanding consciousness. Perhaps the most exciting thing about one day more fully understanding vision is that it might allow us a neuroscientific window into consciousness. We shall see.

ཀླབས་ཀྱི་འབྲེལ་དང་མིག་འཕྲུལ།

མྱེད་པའི་སྐོར་ལྟེ་ལྱི་འབྲེལ་འདེགས་དག་སྟེ། དཔེར་ན་མཐོང་རྒྱའི་རྒྱ་བཟོངས་ཀྱི་ཁོད་ནས་ཁྲད་ཆོས་ཀྱི་བྲག་ཅིག་འདེམས་སྐྱོད་ཀྱི་ཕྱི་དང་། ཡང་ན་ཁྲད་ཆོས་གཞན་ཞིག་ལ་འཕྲོག་བཤད་བྱེད་པ་དང་། ཡང་ན་ཁྲད་ཆོས་གཞན་དག་གསར་སྣོན་རྒྱག་པ་ལྟ་བུ་ནི་མཐོང་ཚོར་དང་འབྲེལ་བའི་མིག་འཕྲུལ་དག་གིས་འབྲུས་ཚང་སྐོས་འབྲེལ་མཚོན་བྱེད་ཀྱི་ཡོད། དེ་ལ་དེད་ཚོའི་རྒྱུ་ཀྱི་མཐོང་ཚོར་མ་ལག་ནི་འདས་པའི་སྐོར་བ་དང་སྣོན་ཚུད་ནས་གཏན་ཁེལ་བའི་འབྲེལ་མ་མཐུད་པ་ཐག་གཞི་རྩར་བཟུང་བའི་གཏན་ཁེལ་དེ་འདྲ་འདྲ་དེ་འཇུག་པས། ལོང་གསལ་ལུལ་སྣང་དེ་རེགས་ཀྱིས་འདྲ་ཚོའི་མཐོང་ཚོར་མ་ལག་བསྐྱེད་ཀྱི་ལུལ་ན་མེད་པའི་སྣང་བ་དེ་འདྲ་སྐྱེད་པར་བྱེད་དོ།

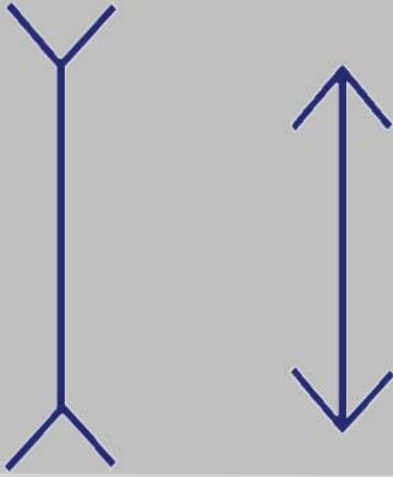

དེ་ཡང་གཡོན་སྟོགས་སུ་གསལ་བའི་མོས་ལར་ལམ་ལམ་ལམ་ལམ་ལམ་ལམ་སྣང་དུ་འབྱོར་བ་དེར་ལྟོས་དང་། དོན་དངོས་སུ་བྱང་ཐིག་དེ་གཉིས་རིང་གྲང་མཉམ་པ་ཡིན་ཡང་། བྱང་ཐིག་གང་གི་སྟེ་མོར་མདའ་རིས་རྒྱབ་མདུན་ལོག་སྟེ་འཁོད་པ་དེ་རིང་བར་མངོན་གྱི་ཡོད། འདི་ལྟར་སྣང་བ་དེ་ནི་བྱང་ཐིག་གཉིས་པོའི་ཚད་གཞི་ནན་གྱིས་བཅལ་ཏེ། དེ་གཉིས་ཀྱི་རིང་གྲང་མཉམ་པར་བསྟོན་མེད་དུ་ཤེས་པའི་རྗེས་སུ་འདྲོག་ཏུ་མེད། དེ་ལྟར་དུ་བྱང་ཐིག་གཉིས་པོའི་རྒྱང་སྟེ་སྟོང་སུ་ལྟར་སྣང་བ་དེ་ནི། འདས་པའི་སྐོར་བ་དག་ལ་གཞི་བཅོལ་ཏེ་དེད་ཚོའི་མྱེད་པས་འདི་ལྟར་དུ། བཟོ་དེམ་པས་ཞི་བོངས་ཚད་ཀྱི་མཚོན་ཉུགས་ཡིན་པའི་རིས་ལགས་(འོན་ཀྱང་འདིར་མི་འགྲོག་གཏན་ལ་པལ་པས་རེད། དེས་ན་སྐྱེད་པས་བཟོ་དེམ་པས་ཀྱི་རྒྱ་བཟོངས་སུ་བོངས་ཚད་དང་། བོངས་ཚད་ཀྱི་རྒྱ་བཟོངས་སུ་བཟོ་དེམ་པས་བཞག་པའི་སྐོར་ནས་དེ་ཉིད་གང་ཞིག་མཐོང་བཞེན་པའི་ལུལ་དར་སྐོག་འབྲེལ་བྱེད་པའི་སྐོག་སུ་འབྲེལ་གྱི་ཡོད།

དེད་ཚོར་དང་བར་གནས་དོན་གང་དང་གང་སྐྱེད་ཟིན་ནམ།

གོང་དུ་ཡགོང་ས་མཚོག་གི་སྐུ་པར་དང་འབྲེལ་ནས་འགོ་བརྩམས་པའི་བྱི་བ་ཀུན་ལ་ང་ཚོས་ད་དུང་ལན་འདེབས་ཆ་ཚང་ཞིག་བྱས་ཐུབ་མེད། དེ་ལྟར་ན་འདྲ་གོང་དུ་ལས་སྐྱོང་པ་བཞིན། ང་ཚོས་བྱི་བ་འགར་ལན་འདེབས་བྱས་ལ། ཡང་བྱི་བ་འགའ་རེ་གསར་དུ་སྐྱེད་སྐོར་བྱེད་པ་བརྒྱུད་རྟོག་འཛིང་རེ་ཆེར་འགྲོ་བའི་དོན་གནད་དག་ལ་སྟེ་སྟོན་བྱས་ཡོད། མ་ཟད། ད་ཚོ་དེད་ཚོར་ཀྱིས་མཐོང་ཚོར་མ་ལག་གི་སྤྱིའི་ལས་ཚུལ་སྐོར་ཤེས་ཡོད་པ་ནི། མ་ལག་དེས་གཟུགས་བརྟན་གྱི་ཆ་འཕྲིན་རྣམས་དུམ་བུར་དཔོལ་བ་(འདི་ནི་རྟོག་འཛིང་ཅན་གྱི་ཚོས་ཉིད་ཅིག་ལ་རྒྱས་ལོན་བྱེད་ཆེད་ཚན་རིག་པས་བྱ་ཐབས་བརྟེན་ཚུལ་དང་ཏ་ཅང་མཚུངས་)དང་། དེ་ནས་ཆ་འཕྲིན་དེ་དག་ཆེས་མཚར་འོས་པའི་མཁོགས་འགྲོས་ངང་དུས་གཅིག་ཏུ་བསྐྱོད་ལམ་སྟེ་ཚོགས་བརྒྱུད་ལྟར་པའི་འཕྲིན་དུ་རྟོག་འཛིང་རེ་ཆེ་རེ་ཆེའི་རང་བཞིན་གྱི་དབྱེ་ཞིབ་རིམ་པ་བརྒྱུད་འཇུག་པ་བཅས་རེད། དེ་ཡང་ཐད་གཤིབ་ཏུ་བསྐྱོད་པའི་ཆ་འཕྲིན་དེ་རྣམས་མཐོང་ཚོར་ལྟར་གྱུར་གྱི་འབྲེལ་མཐུད་ས་ལུལ་དག་ཏུ་འབྲེལ་བཞེས་ཐེབས་པ་དང་། དེ་རྗེས་སྐར་ཡང་དབྱེ་སེལ་ཐེབས་ལ། གཞན་ཡང་དེར་ཆ་འཕྲིན་རང་གིས་རང་ལ་སྟོང་གསོས་བྱེད་པས་མ་ཟད། ཆ་འཕྲིན་དེ་དག་བྱུང་བ་དང་སེམས་སྐྱོང་འབྲེལ་བའི་ཆ་འཕྲིན་དང་ལྟན་དུ་འཚམ་འགྲིག་ཐེབས་འགྲོ། མཐར་ཆ་འཕྲིན་དེ་ཀུན་སྟོགས་གཅིག་ཏུ་འདུས་པ་ལས་ང་ཚོས་མཐོང་ཞིང་ཤེས་པའི་གཅིག་ལྷུ་མ་གྱི་གཟུགས་བརྟན་དེ་སྐབས་པ་རེད།

དེས་ན་མཐོང་ཚོར་ནི་ཆེས་རྟོག་འཛིང་རང་བཞིན་ཅན་ཞིག་ཡིན་ལ། འདིའི་དབང་རྩ་གནས་ལུགས་རྣམས་ང་ཚོས་གང་མཚམས་གཏོང་བའི་ཤེས་འགོ་རྟོགས་པ་དང་དུས་མཚུངས་སུ། ཚན་རིག་གི་ཡན་ལག་གཞན་པས་ཆེ་བ་དང་འདིའི་བར་གྱི་འབྲེལ་བ་རྣམས་ང་ཚོས་ཤེས་བཞིན་པར་མ་ཟད། སྐྱུ་རྩལ་དང་། སེམས་སྐྱོང་། དྲན་པ། ཤེས་སྐྱོང་། ཡིད་ཆེས། ཚན་རིག་གི་བྱ་བར་རོལ་བ་ལྟ་བུ་ང་ཚོ་མིའི་འགོ་བཞིག་ཏུ་འགྲུབ་བྱེད་ཀྱི་བྱ་གཞག་མང་དག་ཅིག་ལ་འདིའི་འབྲེལ་བ་ཅི་ཞིག་ཡོད་མེད་ཀྱང་ང་ཚོར་རྟོག་བཞིན་ཡོད། བྱ་གཞག་དེ་དག་གི་ཁོངས་སུ་སྟོང་གྱི་བྱ་གཞག་ཀྱང་འདུས་ཡོད་དེ། གོང་དུ་ང་ཚོས་ཤེས་པ་བཞིན། ང་ཚོས་ལུལ་གང་མཐོང་བ་དང་རི་ལྟར་མཐོང་བའི་བྱེད་རིམ་ནང་སྟེ་ཅེ་གཅིག་ཏུ་གཏོང་རྒྱུ་དེ་འགག་རྩ་ཆེ་བ་ཞིག་ཡིན་པའི་ཕྱིར་དང་། རྒྱུ་ཅག་ལ་རྒྱས་མངའ་ཡོད་པ་བཞིན། བོད་བརྒྱུད་ནང་བསྟན་གྱི་སྟོང་སྐབས་ཉམས་ལེན་པས་མོ་ཆེ་སེམས་ཅེ་གཅིག་པའི་རྣམས་པ་གོང་འབྲེལ་གཏོང་བའི་སྟོན་ནས་སྟོང་སྐབས་སྐྱེད་ཀྱི་ཡིན་པའི་ཕྱིར། པས་ཆེར་ཉིན་ཞིག་མཐོང་ཚོར་སྐོར་གྱི་གནས་ཚུལ་ཡོངས་སུ་རྟོགས་པ་ཤེས་རྟོགས་བྱུང་བའི་མཚམས་སུ་འབྱུང་སྲིད་པའི་དོ་མཚན་ཅན་གྱི་བྱུང་བ་ཞིག་ནི། གོ་རྟོགས་དེ་བརྒྱུད་ནས་ནང་ཤེས་པ་དང་འབྲེལ་བའི་དབང་རྩ་གནས་ལུགས་སྟོང་སྟེ་སྟོན་བྱེད་སྲིད་པ་དེ་རེད། དེ་ལྟར་འབྱུང་མིན་གྱི་གནས་ཚུལ་ཤེས་རྒྱུ་ང་ཚོས་ངང་སྐྱོད་བྱ་རྒྱུ་ཡིན། །།

དབྱིན་འོད་ཤན་ཚུར་གྱི་བ་སྟོན་མཛོད།

Aggregation stage	མཉམ་འདུས་རིམ་པ།	Color vision	ཚོན་མདངས་མཐོང་ཚོར།
Amoebae	ཨ་མི་ལྷ་ཕྱ་སྲིན།	Colorblindness	ཚོན་མདོག་ཚོངས་ནད།
Amygdala	ལམ་ཅིག་ལྷན་ཞོ།	Complex eye	རྩོག་འཛིང་ཅན་གྱི་མིག།
Anatomical MRI	ལུས་གནས་སྟུང་དཔར།	Complex geometric patterns	རྩོག་འཛིང་ཅན་གྱི་དབྱིབས་འགྲོས་ནམ་པ།
Anterior association area	མདུན་ངོས་གྱི་འབྲེལ་མཐུད་ས་ཁུལ།	Cone	སྟུང་དབྱིབས།
Anterior inferotemporal cortex (AIT)	ན་ལྷག་མཐེལ་གྱི་མདུན་ངོས་ལྷན་ཤུན།	Contrast	སྟོག་ཆ།
Anterior	མདུན་ཕྱོགས།	Convulsion	འདར་གཡོལ།
Anthropology	མིའི་རང་བྱུང་འཕེལ་འགྲོས་རིག་པ།	Cornea	སྤྱིན་སྤྱི།
Association Areas	འབྲེལ་མཐུད་ས་ཁུལ།	Coronal (frontal) section	དཀྱིལ་གཤགས་བཏང་བའི་མདུན་ངོས་གྱི་སྤྲེ་ཚན།
Attentive process	དམིགས་གཏོང་བྱེད་རིམ།	Coronal section	དཀྱིལ་གཤགས་བྱས་པའི་སྤྲེ་ཚན།
Auditory association cortex	སྟོན་ཚོར་གྱི་འབྲེལ་མཐུད་ལྷན་ཤུན།	Corpus Callosum	སྤྲེ་ཤུན།
Autonomic nervous system	རང་འགྲུལ་དབང་ཚ་མ་ལག།	Cortex	ལྷན་པའི་ཕྱི་ཤུན། ལྷན་ཤུན།
Autonomic responses	རང་འགྲུལ་གྱི་ཚུར་སྟངས།	Cosmic rays	སྟུང་སྲིད་འོད་ཟེར།
Basal Ganglia	ལྷན་ཞབས་ཚ་འདུས།	Culmination	ཚེར་སོན་རིམ་པ།
Behavior and cognition	གཤེས་སྟོན་དང་ངེས་ཉོན།	Depression	ཡིད་ལྷག།
Binding problem	འཆིང་སྟོན་དཀའ་ལག།	Diencephalon	བར་གྱི་འབྲུར་ཆ།
Binocular disparity	རྒྱང་ཆས་ཉེ་བག།	Discs	སྟེར་གཟུགས།
Binocular vision	མིག་རྒྱང་མཐོང་ཚོར།	Distributive processes	འབྲེལ་འདོག་བྱེད་རིམ།
Brain	ལྷན་པ།	Dorsal Stream	སྟེར་རྒྱུན།
Brainstem	ལྷན་རྒྱུང་། ལྷན་ཡུ།	Dorsal view	སྟེར་གཤི་རྣམ་པ།
Smooth movement	འཇམ་འགྲུལ།	Dorsal	སྟེར་ཕྱོགས།
Cardiovascular system	སྟེར་ཚ་མ་ལག།	Effector system	ལན་སྟོང་མ་ལག།
Cataracts	བར་འགྲིབ།	Electrochemical signal	སྟོག་རྣམས་སྟེལ་བའི་བར་འཕྲིན།
Cell biology	སྤྲེ་སྤྲུང་སྤྱི་དངོས་རིག་པ།	Electromagnetic spectrum	སྟོག་ཤུགས་ལབ་ལེན་གྱི་ཤུལ།
Central nervous system	ཉེ་བའི་དབང་ཚ་མ་ལག།	Emotions	སེམས་ཚོལ་།
Central sulcus	དབྱིལ་གྱི་ལྷན་སྟུལ།	Endocrine systems	ནང་མེན་མ་ལག།
Cerebellum	ལྷན་སྟེང་།	Engineering	བརྗོད་ཚལ་རིག་པ།
Cerebral cortex	ལྷན་ཆེན་ཕྱི་ཤུན།	Exaptation	སྟུང་འགྲུལ།
Cerebrum	ལྷན་ཆེན།	Extrastriate Cortex	ཤུར་ཉག་མཐའ་ཆགས་ཕྱི་ཤུན།
Choroid	ཚ་སྤྱི།	Feature map	ལེར་རྣམ་བཞོན་པ།
Ciliary body	རྩི་དབྱིབས་སྤུང་པོ།	fixational movement	ཅེར་བལྟའི་འགྲུལ་བསྟོན།

fMRI	བྱེད་ལས་སྣང་དཔལ་།	Left hemisphere	ལྷོ་ཕྱོད་གཡོན་པ།
Forebrain	མདུན་མངའ།	Lens	དྲུང་གཟུགས།
Fovea	དོང་རྩེ།	Lesions	ཉམས་སྐྱོན།
Frequency, khz	རྒྱུ་ཕྱོད། ཉར་ཚི་སྟོང་ཚི།	Limbic association area	མཐའ་འཁོར་གྱི་འབྲེལ་མཐུད་ས་ཁུལ།
Frontal lobe	མདུན་གྱི་འདབ་མ། མདུན་འདབ།	Limbic system	མཐའ་འཁོར་མ་ལག།
Functional magnetic resonance imaging	བྱེད་ལས་ཁབ་ལེན་མཉམ་འདར་སྟོན་དཔལ་འཕྲུལ་རྩུབ་ལུགས།	Long wavelengths	རྒྱ་རིམ་ཚད་རིང་པོ།
Functional neuroanatomy	བྱེད་ལས་ལ་དམིགས་འདུགས་པའི་དབང་ཅའི་སྤང་གནས་རིག་པ།	Low frequency image	རྒྱུ་ཕྱོད་ཞུན་པའི་གཟུགས་བརྟན།
Functional system	ལས་ཞུགས་མ་ལག།	Luminance	བརྒྱལ་མདངས།
fusiform face area	འཕང་གཟུགས་ཅན་གྱི་གདོང་ཚོར་ཚ་ཁུལ།	Magnetic fields	ཁབ་ལེན་ཁྲབ་ར།
Gamma rays	སྒྲ་མ་འོད་ཟེར།	Magnetic resonance imaging	ཁབ་ལེན་མཉམ་འདར་དཔལ་ལེན།
Ganglion neuron	ཚ་འདུས་ཕྲ་གཟུགས།	Master map	སྤྱི་རྣམ་བཞོན་པ།
Ganglion	ཚ་འདུས།	Mature fruiting body	འབྲས་བུ་གཡུར་བའི་འཕེལ་གཟུགས།
Genetics	རིགས་རྒྱས་རིག་པ།	Medial view	དཀྱིལ་ངོས་ཀྱི་རྣམ་པ།
Glaucoma	ནང་འགྲིབ།	Medulla oblongata	འདྲིང་རྩུན།
Gyrus/gyri	ཟེ་རྒྱུད།	Microwaves	སྤ་རྒྱུ་ལེན།
Hindbrain	རྒྱབ་མངའ།	Midbrain	བར་མངའ།
Hippocampus	མཚོ་རྟ་མ།	Mid-sagittal section	ཞེང་གཤམ་གསུམ་པའི་དཀྱིལ་ཚའི་སྤོ་ཚན།
Histology	སྤང་སྲུབ་རིག་པ།	Mind/body dualism	ལུས་སེམས་ཐ་དད་ལོགས་སུ་བརྒྱུང་བའི་ལྟ་སྲུབ།
Horizontal section	རྩམས་གཤམ་གསུམ་གྱི་སྤོ་ཚན།	Mitochondria	རུས་སྐྱེད་སྤ་རྩུལ།
Hypothalamus	མྱེད་སྲུབ་ལོག་མ།	Molecular	འདུས་རུལ་རིམ་པ།
Immune system	ནད་འགོག་མ་ལག།	Mollusks	ལུས་སྤྱི།
Inferior Temporal Cortex (ITC)	ན་ལྷག་མཐིལ་གྱི་མྱེད་ཤུན།	Motivational system	སྤུལ་སྐྱོང་མ་ལག།
Inferior view	སྤང་ནས་ཡར་བལྟས་པའི་རྣམ་པ།	Motivational system	གཡོ་འགུལ་ས་ཁུལ།
Infrared rays	དམར་ཕྱི་འོད་ཟེར།	Motor areas	གཡོ་འགུལ་བར་ལམ།
Input	ནང་འདྲེན་རྒྱུ་ཆ།	Motor cirtuits	གཡོ་འགུལ་ཆ་འཕྲིན།
Interpretation	སྟོན་འགྲེལ།	Motor information	གཡོ་འགུལ་ཆ་འཕྲིན།
Intra-abdominal	ལྷོ་བའི་ནང་ངོས།	Musculature	ཤ་གནད་ཆ་ལག།
Iris	འཇའ་རྒྱི།	Nanometers	མི་ཉར་ཐེར་ཆ།
Lateral fissure	གཞོགས་སྐྱུར་སྲུབས་ཀ།	Nerve cells	དབང་ཚ་སྤ་སྤང་།
Lateral geniculate nucleus	འབྲེད་གྱི་སྤྲ་ངའི་མྱེད་ལོ།	Nerve fibers	དབང་ཚའི་ཉག་མ།
Lateral view	གཞོགས་ངོས་ཀྱི་རྣམ་པ།	Networks	སྤེལ་མཐུད། ཏ་བ།
Leber's congenital amaurosis	ལི་སྤར་གྱི་ལོག་ཞར་ནད།	Neuroanatomy	དབང་ཚའི་སྤང་གནས་རིག་པ།
		Neurochemistry	དབང་ཚའི་རྩིས་སྤྱོད་རིག་པ།
		Neuroeconomics	དབང་ཚའི་ཞོར་སྤྱི་དཔེ་རིག་པ།

Neuroethics	དབང་ཚུལ་ཚུལ་སྒྲིབ་རིག་པ།	Plasticity	འགྱུར་གཤིས།
Neurologist	དབང་ཚ་སྒྲུབ་པ།	Pons	ཡང་ཟམ།
Neuro-maps	དབང་ཚུལ་འཁོད་བབ་གནས་ལུགས།	Posterior association area	རྒྱབ་དོས་ཀྱི་འབྲེལ་མཐུད་ས་ཁུལ།
Neuron	དབང་ཚ་སྤྲ་གཟུགས།	Posterior inferotemporal cortex (PIT)	ན་ལྷག་མཐིལ་གྱི་རྒྱབ་དོས་ཡང་ཟུབ།
Nerve cell	དབང་ཚ་སྤྲ་སྤུང་།	Posterior	རྒྱབ་ཕྱོགས།
Neuronal circuits	དབང་ཚུལ་བརྒྱུ་ལམ།	Pre-attentive process	དམིགས་གོ་ཉེད་ཚོན་འགྲོའི་བྱེད་རིམ།
Neuroplasticity	དབང་ཚུལ་འགྱུར་གཤིས།	Prefrontal cortex (PFC)	མདུན་འདབ་སྐྱབ་བསྐྱེའི་ཡང་ཟུབ།
Neuropsychology	དབང་ཚུལ་སེམས་ཁམས་རིག་པ།	Pre-motor cortex	གཡོ་འགུལ་སྐྱབ་བསྐྱེའི་ཡང་ཟུབ།
Neuroscientist	དབང་ཚ་ཚན་རིག་པ།	Pre-plasmodium	ཉིང་འདུས་སྐྱོལ་གས།
Neurosurgeons	དབང་ཚ་གཤམ་བཅོས་སྒྲུབ་པ།	Primary areas	སྤྱི་རིམ་ས་ཁུལ།
Neurotheology	དབང་ཚུལ་ཚོས་ལུགས་རིག་པ།	Primary auditory cortex	ཐོས་ཚོར་གྱི་སྤྱི་རིམ་ཡང་ཟུབ།
Occipital lobe	ལྷག་པའི་འདབ་མ། ལྷག་འདབ།	Primary motor cortex	གཡོ་འགུལ་གྱི་སྤྱི་རིམ་ཡང་ཟུབ།
Olfactory bulb	ཇི་ཚོར་རིལ་བུ།	Primary somatosensory cortex	ལུས་སྤྲིང་གྱི་ཚོར་འཕྲིན་འབྱོར་སའི་སྤྱི་རིམ་ཡང་ཟུབ།
Optic chiasm	མིག་ཚུལ་སྐྱོལ་མཚམས།	Primary visual cortex	མཐོང་ཚོར་གྱི་སྤྱི་རིམ་ཡང་ཟུབ།
Optic cup	མིག་གི་ཀོང་བུ།	Prosopagnosia	དོ་ཚོད་ཚོངས་ནད།
Optic nerve hypoplasia	མིག་ཚ་འཕེལ་སྐྱོན།	Pseudo plasmodium	ཉིང་འདུས་འདྲ་རྒྱས།
Optic nerve	མིག་གི་ཚ་ལམ།	Psychiatry	སེམས་ཁམས་གསོ་བཅོས་རིག་པ།
Optic radiations	མིག་གི་འཕྲོ་ཚ།	Pupil	མིག་གི་རྒྱལ་མོ།
Optic tract	མིག་གི་ཚ་སྐྱུག།	Radar rays	རི་རྒྱར་འོད་ཟེར།
Optical illusions	མིག་འཁྲུལ། མིག་འཕྱུལ།	Radio	རྒྱུང་འཕྲིན་རྒྱབས།
Parahippocampal Cortex (PHC)	མཚོ་རྟ་མའི་འདབས་གནས་ཡང་ཟུབ།	Reflex movement	སྐྱོག་འགུལ།
Parallel pathways	ཐད་གཤིབ་བརྒྱུད་ལམ།	Refractive lens	འཁྲུག་འཕྲོ་སྐྱེད་པའི་དྲུངས་གཟུགས།
Parallel processing	ཐད་གཤིབ་བྱེད་རིམ།	Resolution	གསལ་ཆ།
Parietal lobe	གཙུག་གི་འདབ་མ། གཙུག་འདབ།	Retina	དྲ་སྒྲི།
Parietotemporal-occipital region	གཙུག་སྐར་མཚམས་དང་ལྷག་པ་སྐྱེལ་བའི་ས་ཁུལ།	Retinals	ལི་ཚོན་རྒྱས།
Perception	འདུ་ཤེས།	Right hemisphere	རྒྱུ་བྱེད་གཡས་པ།
Peripheral nervous system	མཐའ་འཁོར་དབང་ཚ་མ་ལག།	Rod	དབྱུག་དབྱིབས།
Pharynx	གྲོ་བ།	Saccades	ཉད་འགུལ།
Photopigments	འོད་སྐྱེན་ཚོན་རྒྱས།	Salivation	ལ་རྒྱུ་འབབ་པ།
Photoreceptor layer	འོད་ལེན་སྤྲ་སྤུང་གི་ཆགས་རིམ།	Scan	བཤེར་ཕབ།
Photoreceptors	འོད་ལེན་སྤྲ་སྤུང་།	Sclera	ས་སྒྲི།
Pigment cells	ཚོན་ཚི་སྤྲ་སྤུང་།	Secondary areas	བར་རིམ་ས་ཁུལ།
Pigment cup	ཚོན་ཚི་ཀོང་བུ།	Secondary Visual Cortex	མཐོང་ཚོར་གྱི་བར་རིམ་ཡང་ཟུབ།
Pineal gland	ཐང་འབྲུ་མེན་བུ།	Sensory circuits	དབང་ཚོར་བརྒྱུ་ལམ།
Plasma membrane	རྒྱ་སེར་སྒྲི་མོ།	Sensory information	དབང་ཚོར་ཆ་འཕྲིན།

Sensory nerves	ཚོར་བྱེད་དབང་ཅན།	Visible light	སྒྲུབ་ཅུང་གི་འོད།
Sensory organ	དབང་ཚོར་དབང་པོ།	Vision cortex area 1	ཡང་ཤུན་ཁྱོན་གྱི་མཐོང་ཚོར་ས་ཁུལ་
Short wavelengths	སྐབས་ཚད་ལྔ་དུ།		དང་པོ།
Slug	སྐྱོགས་འགུལ།	Vision	མཐོང་ཚོར།
Smooth movement	འཇམ་འགུལ།	Visual association cortex	མཐོང་ཚོར་གྱི་འབྲེལ་མཐུན་ཡང་ཤུན།
Somatosensory associa- tion cortex	ལུས་སྤྱིང་གྱི་ཚོར་འཕྲིན་འབྲོར་སའི་ འབྲེལ་མཐུན་ཡང་ཤུན།	Visual cortex	མཐོང་ཚོར་ཡང་ཤུན།
Spinal cord	རྩུངས་པ།	Visual information	མཐོང་ཚོར་ཆ་འཕྲིན།
Spore mass	སོན་རྩུང་གོང་བ།	Vitreous body	དུངས་བའི་གཤེར་གཟུགས།
Spores	སོན་རྩུང།	Vocalization	སྐྱུ་བ་འདོན་པ།
Stalk	རྩྭ་ལག།	Wavelength	སྐབས་ཚད།
Statistical map	བསྐྱུས་གྲངས་བཞོན་རིས།	Wiring	འབྲེལ་མཐུན་ཏེ་ཐག།
Stereopsis	གཉིང་མཐོང།	X-rays	སྐྱོག་དཔར་འོད་ཟེར། Xའོད་ཟེར།
Stroke	ཡང་ཅ་འགགས་ནད།		
Sulcus/sulci	ཡང་སྐལ།		
Superior view	སྤྱིང་ནས་མར་བལྟས་པའི་རྣམ་པ།		
Synapse	དབང་རྩེ་སྣོལ་མཚམས།		
Synergy	མཉམ་སྤྲེལ།		
Tectum	ཐོག་ལེབ།		
Temporal lobe	རྩ་ལྟག་འདབ་མ།		
Tentacles	འབྲིལ་ལག།		
Tertiary areas	ཉིང་རིམ་ས་ཁུལ།		
Thalamus	ཡང་སྐྱུག།		
Topographic mapping	འགྲོས་མཐུན་འཁོད་བབ་གནས་ལྷགས།		
Topography	འགྲོས་མཐུན་འཁོད་བབ།		
Ultraviolet rays	སྐྱུག་ཕྱི་འོད་ཟེར།		
Unified image	གཅིག་ལྗེས་གྱི་གཟུགས་བརྟན།		
V2	ཡང་ཤུན་ཁྱོན་གྱི་མཐོང་ཚོར་ས་ཁུལ་ གཉིས་པ།		
V4	ཡང་ཤུན་ཁྱོན་གྱི་མཐོང་ཚོར་ས་ཁུལ་ བཞི་པ།		
Vegetative stage	ཁེར་འཚོའི་དུས་རིམ།		
Ventral nerve	འོག་གི་དབང་ཅན།		
Ventral Stream	འོག་རྩུན།		
Ventral view	འོག་གི་རྣམ་པ།		
Ventral	འོག་སྐྱོགས།		
Vergence movement	སྐྱོགས་འགུལ།		